STAATS- UND UNIVERSITÄTSBIBLIOTHEK HAMBURG
CARL VON OSSIETZKY Von-Melle-Park 3, 20146 Hamburg

Titeldaten

Titel: Abendausgabe

Datum: Montag, den 14. Juni 1926

Band: 98

Ausgabe: 162, 14.06.1926 - Abendausgabe

Standort: Staatsarchiv Hamburg, Bibliothek

Signatur: n.n.

PURL: https://resolver.sub.uni-hamburg.de/kitodo/PPN1699277745_19260614AB

Rechtehinweis

Urheberrechtsschutz nicht bewertet.

Der Urheberrechtsschutz und sonstige Rechtsstatus des Objekts wurde nicht bewertet. Bitte prüfen Sie selbst, ob das Objekt urheberrechtlich geschützt ist und verwenden Sie es in diesem Fall nur im Rahmen gesetzlicher Erlaubnisse oder mit Zustimmung der Urheberin bzw. des Urhebers, falls dieses in Betracht kommt.

COPYRIGHT NOT EVALUATED

https://rightsstatements.org/vocab/CNE/1.0/

Ergänzender Hinweis

Möglicherweise benötigen Sie zusätzliche Erlaubnisse für die beabsichtigte Nutzung. Zum Beispiel, weil Persönlichkeitsrechte abgebildeter Personen zu beachten sind.

Nachnutzung

Zum Zwecke der Referenzierbarkeit und einem erleichterten Zugang zum Original bitten wir um folgenden Hinweis bei der Nachnutzung:

> *Original und digitale Bereitstellung: Standort + Signatur + PURL*

Bei der Weiterverwendung unserer Digitalisate freuen wir uns über eine kurze Mitteilung mit den bibliographischen Angaben und nach Möglichkeit auch über ein Belegexemplar der Publikation.

Kontakt

Staats- und Universitätsbibliothek Hamburg
- Carl von Ossietzky -
Von-Melle-Park 3
20146 Hamburg

digitalisierung@sub.uni-hamburg.de
https://www.sub.uni-hamburg.de

Hamburger Fremdenblatt

Größte politische Tageszeitung Nordwestdeutschlands

Täglich reichillustrierte Kupfertiefdruck-Beilagen

* Preis 15 Pf. *

Bezugspreis in Hamburg, Altona, Wandsbek und Umgebung monatlich: die 12mal wöchentliche Ausgabe 6.— Mark frei Haus (für die Zeitung 5.02 Mark, für den Kolporteur direkt 98 Pfg.), bei Abholung 5.50 Mark; die 7mal wöchentliche Ausgabe mit Lokalanzeigen 3.40 Mark frei Haus (für die Zeitung 2.87 Mark, für den Kolporteur direkt 53 Pfg.), bei Abholung 3.20 Mark. Halbmonatsabonnement gestattet. — Die Kolportagegebühren ziehen die Kolporteure für eigene Rechnung ein; sie haben für die Zeitungsgebühren Inkassovollmacht, so daß der fettgedruckte Gesamtbetrag voll den Kolporteuren zu zahlen ist. —
Postbezugspreis monatlich: Ausgabe A 12mal wöchentlich 6.— Mark. Stadt-Ausgabe C 7mal wöchentlich mit Lokalanzeigen 3.50 Mark. Reichs-Ausgabe B 7mal wöchentlich ohne Lokalanzeigen 2.50 Mark. Reichs-Ausgabe B ist außer durch die Post bei unseren Provinz-Filialen zu 2.60 Mark frei Haus zu beziehen.
Auslandsabonnement durch unsere Hauptgeschäftsstelle und die Postanstalten in Deutsch-Oesterreich, Tschechoslowakei, Ungarn, der Schweiz, Luxemburg, Belgien, Frankreich, Italien, Holland, Dänemark, Schweden, Norwegen, Finnland, Litauen, Lettland, Estland; für alle übrigen Staaten ist der Bezug nur mit Kreuzband durch die Expedition dieses Blattes möglich. **Erfüllungsort:** Hamburg.
Verlag: Hamburger Fremdenblatt Broschek & Co. m. b. H., Hamburg 36.

Anzeigenpreis Stadtauflage (Groß-Hamburg und Umgebung) die Zeile 50 Pfennig | Textanzeigen
Gesamtauflage (auch Expreßboten- u. Postbeistellung) die Zeile 60 Pfennig | die Zeile 4.50 Mark
Private Familien-Anzeigen und Stellengesuche werden in die Gesamtauflage von über 150000 Exemplaren zu Vorzugspreisen aufgenommen, ebenso werden „Kleine Anzeigen" von Hamburger Auftraggebern in der Stadtauflage zu ermäßigten Preisen nach ausliegendem Tarif veröffentlicht. Kleine Anzeigen sind im voraus zu bezahlen. Auf Anzeigen in den wochentäglichen Morgen-Ausgaben 10% Nachlaß. Erfüllungsort Hamburg.
Für das Erscheinen der Anzeigen an bestimmten Tagen und Plätzen kann keine Gewähr geleistet werden.
Telegramm-Adresse: Fremdenblatt Hamburg. — **Fernsprecher** für Stadt- und Vorortverkehr: Allster 2823—35. Nachts für Schriftleitung: Allster 2857. Für Fernverkehr: Hansa 5900, 5901, 5902 und 5903. **Altonaer Redaktion:** Museumstraße 25, Fernsprecher D 2 4224. **Berliner Redaktion:** Krausenstraße 9/10. Centrum 5954—56. — Durch Fernsprecher werden Anzeigen und Korrekturen nicht angenommen.
Postscheck-Konto: Nr. 2577 Hamburg. **Bank-Konto:** Commerz- und Privatbank unter „Hamburger Fremdenblatt".
Redaktion: Hamburg, Große Bleichen 42. **Chefredakteur: Felix von Eckardt.** 2

Nr. 162 | Montag, 14. Juni 1926 | **Abend-Ausgabe** | Achtundneunzigster Jahrgang | II. Vierteljahr

Neuordnung des Devisenhandels in Italien.

Tagesschau.

In Berlin fanden gestern zahlreiche Demonstrationen für und wider den Volksentscheid statt, die im allgemeinen ruhig verliefen.

Auf der Tagung des österreichisch-deutschen Volksbundes in Frankfurt a. M. trat Reichstagspräsident Löbe von neuem entschieden für den Anschluß ein.

Eine vorbereitende Konferenz in Paris beschloß, für September in Genf die Gründung einer Internationalen Journalistenvereinigung.

Der polnische Außenminister erklärte in einem Interview, daß Polen ebenso wie Deutschland das Recht auf einen ständigen Ratssitz habe.

Der Devisenhandel in Italien wurde grundsätzlich wieder zugelassen, ist aber nur den Großbanken gestattet.

Aus verschiedenen Gegenden Deutschlands werden schwere Unwetter gemeldet.

Von einem furchtbaren Zyklon wurde das Jura-Tal bei Chaux de Fonds (Schweiz) heimgesucht.

Der italienische Devisenhandel.

Rom, 13. Juni. (Drahtbericht.) Die ministeriellen Ausführungsbestimmungen über das neueste Dekret zur Einschränkung des Devisenhandels treten am Montag in Kraft.

Darnach wird den Banken verboten, für eigene Rechnung auf Vorrat ausländische Valuten zu kaufen, wie auch alle Devisengeschäfte unter den Banken verboten werden, wenn sie nicht auf gerechtfertigte und unaufschiebbare Bedürfnisse von Industrie und Handel sich beziehen. Jede Gewährung von Krediten im Ausland ist streng untersagt, ebenso die Diskontierung aller Wechsel über Lira aus dem Auslande oder von italienischen zugunsten ausländischer Geschäftshäuser. Ausländische Kreditbriefe in Lira dürfen nicht bezahlt werden, wenn nicht ein ausgesprochenes Guthaben vorhanden ist. Für die Diskontierung italienischer Lira-Tratten auf ausländische Firmen müssen für die entsprechenden Dokumente die Bewilligungen der Bank von Italien eingeholt werden.

Gleichzeitig mit den neuen Vorschriften über den Devisenhandel ist auch jede Ausfuhr von Lira aus Italien in bar, Wechseln und Schecks oder Wertpapieren ohne Ermächtigung des Schatzamtes verboten worden.

Rom, 14. Juni. (Drahtbericht.) Nach dem neuen Dekret über die Beschränkung des Devisenhandels dürfen außer der Staatsbank nur noch die Banken mit mindestens 100 Millionen Lire Kapital Devisen-Geschäfte durchführen, und zwar die folgenden: Banca Commerciale Italiana, Credito Italiano, Banca di Roma, Banca internazionale di Credito, Istituto Credito Marittimo, Banca d'America d'Italia und Banca Commerciale Triestino. Ferner alle Filialen dieser Banken. Als Gegenstück der Privatbankkorporation von Neuyork und London, die schon im Auftrag des italienischen Schatzamtes an der Stützung der Lira auf jenen Märkten mitgewirkt hat, wird zudem der Banca Jtala-Britannica in Mailand Devisenhandel gestattet.

Rom, 14. Juni. (Eigener Drahtbericht.) Finanzminister Graf Volpi wird heute im Senat seine neuen Vorschriften zum Schutze der Lira gegenüber der Spekulation und Kapitalflucht eingehend begründen. In Finanzkreisen erwartet man die Rede mit einiger Spannung, weil sie die Ansichten der Regierung über die Valutafrage im allgemeinen und die Münzfrage im besonderen enthalten wird. Graf Volpi wird sich eingehend mit der Lage der internationalen Valuta und den jetzt überstandenen spekulativen Angriffen gegen die Lira befassen. Von Bedeutung aber wird seine grundsätzliche Auffassung der Münzfrage im Zusammenhang mit den Bemühungen anderer Staaten für die Aufwertung ihres Geldes sein.

Pangalos und der Generalissimus.

Der Diktator auf der Ministersuche.

Von unserem Balkankorrespondenten.

Athen, 6. Juni.

Baut er ab, der griechische Diktator? Will er das Autokratenregime preisgeben, das er mit dem Pronunciamento im vorigen Jahre geschaffen? Will er die Pforten des Parlaments, die seit langen Monaten geschlossen, wieder öffnen? Sollen auch wieder zivile Politiker, die seit langer Zeit entthront, in griechischen Dingen mitzureden haben? Soll Griechenland, das seit dem Sturze der Dynastie ohne Magna charta geblieben, endlich wieder eine Verfassung erhalten und soll wieder nach einer Verfassung regiert werden? Sollen Wahlen kommen, freie Wahlen, — soll die Welt bald erfahren, was das griechische Volk eigentlich will?

Gestützt auf die Bajonette ihm ergebener Militärs und Nur-Militärs, hat Pangalos sich zum Herrn von Griechenland gemacht, und er hat mit Hilfe dieser Bajonette bis auf den heutigen Tag sich als solcher behauptet. Nichts in Griechenland gilt außer ihm, — es sei denn noch der Wille der allmächtigen griechischen Militärliga, deren Exponent er ist, die unsichtbar hinter dem Diktator steht. Aber Pangalos ist doch mehr als nur ein schwacher Exponent, und sein Kraftbewußtsein, sein Ehrgeiz duldet nur schwer eine andere Macht neben sich. Auch nicht die des legitimen Staatspräsidenten. Kein Wunder also, daß der greise Admiralissimus Konduriotis, neben Venizelos und Danglis der Dritte des kühnen Salonikier Triumphirats aus dem Jahre 1915, — er, der nach dem Tode des Königs Alexander und nach dem Verjagen des Königs Georg teils Vizekönig, teils Staatspräsident war, — vor einigen Monaten sein Amt niederlegte. Pangalos' Wunsch, der unumschränkte Selbstherrscher Griechenlands zu werden, konnte sich jetzt freier entwickeln. Er ließ sich als Kandidat zum Staatspräsidenten aufstellen, oder, was richtiger ist, er stellte sich selbst dazu auf. Er duldete keinen Gegenkandidaten. Und er wurde gewählt, mußte als einziger Kandidat gewählt werden, da für die Praktiken dieser Wahl, so wie er sie bestimmt, kein Politiker in diesem Lande die Verantwortung hatte auf sich nehmen wollen.

Und jetzt kam also plötzlich die Sache mit Paraskevopulos. Die gesamte griechische Oeffentlichkeit horchte auf. Sollte eine neue politische Melodie in Griechenland geblasen werden? Sollte die Diktatur abgestützen und wieder ein verfassungsgemäßes politisches Leben gezeugt werden? Unmißverständlich, klar und entschieden waren seit dem Aufkommen der Diktatur Pangalos die Forderungen der politischen Parteien gewesen: Rückkehr zum normalen parlamentarischen Leben, freie Wahlen, freie Presse, Veröffentlichung der vom letzten Parlament in ihren Grundzügen angenommenen Verfassung, Ausmerzung des Militäreinflusses aus dem politischen Leben, Rückkehr der Militärs in die Kasernen. Intransigent war dieses Programm bis auf den heutigen Tag, und es war von dem geschlossenen Lager aller Parteien, von dieser politischen Gemeinschaft der Venizelisten und Konstantinisten oder, wenn man will, der Republikaner und Monarchisten nichts nach Pangalos' Seite hin abgebröckelt. Es war der Diktator mit seinen militärischen Freunden einsam geblieben.

Hatte Pangalos dieser unüberwindbaren Intransigenz der politischen Parteien und der gefährlichen, beunruhigenden konspirativen Unterströmungen im Militärlager halber plötzlich den pensionierten General Paraskevopulos nach Athen gerufen? Das wäre möglich und sogar wahrscheinlich gewesen. Pangalos' Stellung ist keineswegs fest in Griechenland, und es wäre töricht zu behaupten, es herrsche Begeisterung für sein Regime. Das griechische Volk ist unter diesem Regime geheimnisvoll verschlossen, ist apathisch, fast mißtrauisch. Die Politiker feindselig, haßerfüllt. Selbst einzelne prominente Militärs neidisch. Es sah oft schon beunruhigend mit Pangalos' Diktatorenherrlichkeit aus. Dazu ist Griechenland, wo die Stimmungen in den letzten Jahren wechseln wie das Wetter im Barometer, ein schlechter Boden für Beständigkeit. Pangalos weiß das alles, fühlt es, und er arbeitet deshalb schon geraume Zeit daran, seine Stellung zu festigen. Er will sie stützen nach der politischen, nach der legalen Seite hin. Er suchte nach politischen Führern, die ihm helfen könnten. Aber er bekam seither nur kalte Schultern zu sehen. Es war wiederum offenkundig geworden: er stand allein auf weiter Flur. Aber er warb unermüdlich weiter, sprach von Wahlen, von einem Parlament, das er schaffen werde, von der Verfassung, die veröffentlicht werden sollte, von dem Volkswillen, der entscheiden sollte. . .

Seltsame Worte waren das aus dem Munde eines Diktators der Art von Pangalos'. Sie klangen wie Sirenengesang, und man zweifelte. Aber hatte man in Paris auf dieses betörende Lied gehört? Glaubte man dort beseligt daran? In Paris lebt seit der Rückkehr Konstantins nach Griechenland mit einer nur kurzen Abwesenheitsepisode der „große Kreter", Venizelos. Vereinsamt und in Groll mit seinem Vaterland. In Abneigung gegen die Revolutionschefs und namentlich auch gegen Pangalos. Da wurde in den letzten Monaten plötzlich von Briefen gesprochen, die Venizelos und Pangalos ausgetauscht hätten, und von politischen Verabredungen. Wollte Venizelos den Diktator stützen? In der Tat ging er, der von den Militärs Abgehalfterte, in politischer Mission gerade für dieses Militärregime nach England, um dort mit der britischen Regierung die Frage der griechischen Schuldenregulierung zu besprechen, und um mit dieser Regelung Pangalos einen Erfolg zu bereiten. Und gleichzeitig gab Venizelos seinem Freunde, dem pensionierten General Paraskevopulos, der gleich ihm seit sechs Jahren in Paris lebte, den Rat, Pangalos' Angebot auf Uebernahme der Ministerpräsidentschaft anzunehmen. Der Generalissimus, der für Venizelos seinerzeit die griechischen Truppen in Kleinasien gegen Kemal geführt, stimmte sofort zu, stimmte begeistert zu, — und noch in Paris posaunte er sein Programm aus: Freundschaft, tiefe Freundschaft mit Frankreich (man hörte aus ihm Venizelos' Stimme) und Demokratie, Demokratie (was wiederum von Venizelos stammte).

Athen hörte dieses Programm, zweifelte eine Weile, dann wurde es gläubiger und schließlich begeistert. Athen bereitete sich vor, den Generalissimus mit ausgebreiteten Armen zu empfangen. Und das selbst, trotzdem Pangalos bald in Paraskevopulos' demokratisches Programm Wasser schüttete, trotzdem er versicherte, daß mit Paraskevopulos durchaus noch nichts entschieden sei, daß auch von einer einseitigen Bindung an eine Großmacht (lies Frankreich) nicht die Rede sein könnte und daß überhaupt Paraskevopulos höchstens als „Mitarbeiter" „aber keineswegs als „Regulator der Situation" in Betracht käme. Aber Athen, das Venizelos, den Demokraten, in London tätig sah, erwartete außergewöhnliches. Es erwartete den bevorstehenden Abbau der Diktatur und das Wiederaufkommen einer parlamentarischen Herrschaft, bei der die Politiker nicht wie früher sich zerfleischten, sondern in holder Eintracht Griechenland wieder aufbauen würden.

Paraskevopulos kam nach Athen, und er wurde besonders herzlich von Pangalos begrüßt, der früher einmal der militärische Untergebene des Generals gewesen. Und es dauerte diese Herzlichkeit acht ganze Tage. Ganz Athen glaubte fest an diese Herzlichkeit. Aber am neunten Tag war es plötzlich mit dieser Herzlichkeit zu Ende, und es erkundigte sich der Generalissimus, der sich in diesen acht Tagen viele Freunde in Griechenland geschaffen hatte, wie er denn auf dem schnellsten Wege wieder zurück nach Paris käme. Die Ueberraschung war natürlich allgemein. Was denn geschehen sei? Man fragte Paraskevopulos, und der General äußerte sich gleich einer Pythia. Ja, er wäre immer völlig einer Meinung mit Pangalos gewesen, aber es sei doch eigentlich nicht nötig, daß er, Paraskevopulos, Ministerpräsident werde, weil doch Pangalos durchaus willens sei, die politische Lage Griechenlands wieder ins normale Geleis zu bringen. Aehnlich pythisch sprach mit vielen Freundlichkeiten gegen den Generalissimus auch Pangalos, und er fügte hinzu, mit der Ernennung eines Ministerpräsidenten sei es keineswegs so eilig. Die Hauptsache wäre, daß sich die Staatsdinge befriedigend entwickelten, und das täten sie ohne Zweifel.

Weiß man mit voller Sicherheit heute in Griechenland schon, warum so plötzlich und mystisch Pangalos und Paraskevopulos sich trennten? Die Presse, in Knebeln gehalten von der Diktatur, verrät es nicht, aber hinter den Kulissen flüstert es, die Herren Militärs, zuvor der Kriegsminister Cerulis, hätten absolut nichts wissen wollen von Demokratie, von Parlamentarismus, von freier Presse und schon gar nichts vom Abbau des Militäreinflusses auf die griechische Politik. War es der Druck dieser Kreise, der Pangalos zur Resignation gezwungen? War er, der Putschist par excellence, denn überhaupt jemals ein Verehrer der heiligen Legalität, ein Anhänger des unverfälschten Volkswillens gewesen? Schwer ist's anzunehmen, und man muß die Frage wohl eher so fassen, daß Pangalos vielleicht willig gewesen sei, Beziehungen wieder mit zivilen Politikern anzuknüpfen, aber das freilich mit dem egoistischen Zwecke, seine Stellung als griechischer Staatspräsident auch von dieser Seite her zu stützen.

Unter diesem egoistischen Zeichen steht heute Pangalos' Politik, und unter diesem Zeichen wird in der nächsten Zeit auch die griechische Politik sich entwickeln. „Ich werde Wahlen abhalten", versichert Pangalos auch jetzt nach Paraskevopulos' Mißerfolg, aber es steht im Hintergrunde auch dieser Versicherung wiederum der entschlossene Wille des Diktators, sich auch durch Wahlen, durch ein zukünftiges Parlament und durch zivile Politiker die Macht nicht aus den Händen reißen zu lassen. Es prüft in diesem Augenblicke die griechische Oeffentlichkeit wieder einmal ihre Kräfteverhältnisse. Die nahe Zukunft wird zeigen, wer stärker ist: Ob Pangalos' absolutes Machtbestreben oder die Intransigenz seiner persönlichen und seiner politischen Gegner.

Deutsch-französische Annäherung?

Drei Fragen an die Ere Nouvelle.

W. **Paris**, 14. Juni. (Drahtbericht unseres Vertreters.)

Die Ere Nouvelle beschäftigte sich am Sonnabend mit der Frage der deutsch-französischen Annäherung. Sie vertritt den Standpunkt, daß die geschichtliche Stunde gekommen sei, daran zu denken, daß die beiden schönen Länder, Frankreich und Deutschland, die beiden mit Recht so angesehenen Nationen, nicht ewig dazu verurteilt bleiben könnten, von Zeit zu Zeit sich auf den Schlachtfeldern zu messen. Die Franzosen hätten zuletzt den bitteren Kelch des Sieges geleert, deshalb sei es an ihnen, zuerst zu sprechen. Warum sollten Frankreich und Deutschland nicht vor der gesamten Welt ohne irgend jemandes Vermittlung erklären, daß sie friedlich und brüderlich miteinander leben wollten? Ihre Vergangenheit sei so reich, daß sie der Gegenwart und der Zukunft Kredit schenken könnten. Sie hätten nicht nötig, die alte Lorbeerernte auf den Schlachtfeldern wieder zu beginnen, sondern sie möchten sich dem Leben zuwenden. Welch herrlicher Sieg, so fährt das Blatt pathetisch fort, wäre es, an dem Deutschland und Frankreich der Welt ihren Friedenspakt verkünden würden. Der Himmel würde an diesem Tage eben so schön sein wie die Nacht von Bethlehem! Friede für das Elsaß, dessen Schicksal seit 1914 besiegelt wäre, Friede in allen Tälern Deutschlands und Frankreichs, ein wohlgefälliger, vertrauensvoller Friede in allen Tälern des Rheinlandes, ein Friede, der die gerechten Reparationen erleichtern und gewissermaßen den Dawes-Plan mit einer neuen Aureole des guten Willens umkleiden würde.

Derartige Worte hört man gern, sie beweisen, daß die Krisenstimmung in Frankreich zum Nachdenken anspornt. Die Ere Nouvelle kann für sich in Anspruch nehmen, daß sie das französische Organ war, das die unheilvollen Folgen des Friedensschlusses zuerst erkannt hat. Aber sie scheint ihren pathetischen Artikel, der die feierliche Wiederanerkennung des Dawesplanes fordert, verfaßt zu haben, ohne daran zu denken, daß jene feierliche Proklamation von Friede und Brüderlichkeit doch nicht möglich ist, wenn nicht vorher zwischen Frankreich und Deutschland über einige nicht gerade unwichtige Fragen verhandelt worden ist. Das Blatt hätte also die Pflicht gehabt, den Franzosen klar zu machen, was getan werden muß, um den Weg zu jenem verstärkten Locarno zu ebnen. Es ist, da die Ere Nouvelle zweifelsohne es mit ihrem Aufruf ernst meint, den sie heute in einem kurzen Artikel nochmals bestätigt, notwendig, darüber zu sprechen. Man muß dem Blatt deshalb drei Fragen vorlegen:

1. Glaubt die Ere Nouvelle, daß es möglich ist, einen derartigen Friedenspakt vor der gesamten Welt zu verkünden, solange noch

französische Soldaten auf deutschem Boden

stehen? Wäre ein derartiger Friedenspakt vereinbar mit einer militärischen Besetzung, die immerhin den Nationalstolz eines jeden Volkes verletzt? Man hat diese Frage aus Anlaß des Abschlusses der Verträge von Locarno mit Recht gestellt. Man müßte sie in noch stärkerem Maße stellen, wenn der Gedanke des radikalen Blattes auch nur ernstlich erwogen werden soll.

2. Der Ere Nouvelle ist besser als irgendeiner anderen Zeitung bekannt, daß der Vertrag von Versailles das deutsche Volk mit der

Kriegsverantwortlichkeit

belastet hat. Diese moralische Belastung ist für das deutsche Volk unerträglich. Sie kann nicht ungeklärt bleiben, wenn jener Friede eintreten soll, den die Ere Nouvelle als die einzige Rettung für den europäischen Kontinent zu bezeichnen pflegt.

3. Wäre mit einem Friedenspakt, wie die Ere Nouvelle ihn fordert, vereinbar die dauernde

Wegnahme der deutschen Kolonien,

deren blühendste eine unter französischem Mandat steht? Ist die Ere Nouvelle, die praktische Politik zu treiben pflegt, nicht der Ansicht, daß das übervölkerte Deutschland in weit stärkerem Maße als die weniger bevölkerten Länder Belgien und Frankreich, von England gar nicht zu

Das englische Ideal.

Von

Oscar A. H. Schmitz.

Eine im Grund reichlich verallgemeinernde, aber doch nicht eigentlich falsche Völkerpsychologie sagt: der Deutsche sehe bei jeder Lebenserscheinung auf den Gehalt, er frage „Was?"; der Franzose dagegen berücksichtige vor allem die Form, er frage: „Wie?" Daher sei das deutsche Ideal der tüchtige, das französische der am vorteilhaftesten in die Erscheinung tretende Mensch.

Gänzlich verschieden von beiden ist nun die englische Einstellung. Der Engländer fragt in erster Linie: „Wer?" — sein Ideal ist die vollentwickelte Persönlichkeit, selbst jenseits ihres Könnens und Wissens und ihrer formalen Vollendung. Dies alles sind zwar Dinge, die auch der Engländer hoch schätzt, aber sie kommen für ihn doch erst in zweiter Linie in Frage, als Erscheinungsformen nicht wesenhaft.

Wenn man nun die Wirkung dieser drei Ideale auf die Welt jenseits der Landesgrenzen feststellt, so kommt man zu folgendem Befund: Ohne Zweifel hat die deutsche Tüchtigkeit der Welt stets imponiert, aber diesem Eindruck ist doch auch sehr viel Mißtrauen und Furcht beigemischt, und zwar deshalb, weil für Fremde sehr schwer das Subjekt dieser Tüchtigkeit zu erkennen ist, die deutsche Persönlichkeit, über die phantastische Mißverständnisse im Schwange sind von der englischen Invasionsangst vor dem Krieg über die Triebfedern unserer Kriegführung bis zu der heutigen, einzig aus der Angst erklärlichen Politik der Franzosen. Die Franzosen haben mit ihrem ausgesprochen formalen Ideal eigentlich niemals der Welt imponiert, aber sie haben sie immer wieder dadurch bezaubert. In normalen Zeiten hat wohl jeder Deutsche, der sie kannte, ihnen gegenüber ähnlich gefühlt wie Friedrich der Große, der ihre Hochkultur ebenso sehr liebte, wie er ihre Charakterbildung belächelte.

Das einzige Ideal, das seit dem mittelalterlichen katholischen Menschen in Europa über alle Landesgrenzen hinaus tatsächlich wirksam war, ist das englische Persönlichkeitsideal: der Gentleman. Er ist Beispiel gebend geworden für die europäische Sitte im äußeren wie im inneren Sinn, und selbst Frankreich hat sich ihm im Verlauf des 19. Jahrhunderts gefügt. Nicht nur, wie moderne Europäer essen, wie sich die Männer kleiden, sondern unser ganzes öffentliches Leben, Parlament, Presse, Koalitions- und Versammlungswesen hat der englische Gentleman beeinflußt, ja er ist die Voraussetzung der demokratischen Entwicklung, die nur da zum Heil führen kann, wo sein Ideal einigermaßen verwirklicht ist.

Ist das nicht ein Widerspruch, erscheint nicht der Gentleman vielmehr als aristokratisches Ideal, als ein Rest früherer Zeiten? Freilich, aber eben darum, weil sich das aristokratische Ideal in England so weit über die Grenzen des Geburtsadels hinaus verbreitet hat, können zu enge soziale Schranken leicht fallen, ohne daß darum die von ihnen zu schützenden Werte gefährdet werden. Eigentlicher Adel ist in England nur der Lord und seine Lady, nach seinem Tod erbt der älteste Sohn die Lordswürde mit dem Sitz im Oberhaus.

Es handelt sich da also nur um ein paar Hundert Menschen. Die jüngeren Söhne sind, auch wenn ihnen die Gesellschaft oft aus Höflichkeit einen Nebentitel des Vaters gönnt, nicht Adel und nur in sehr geringem Maß erbberechtigt. Sie sind also meist gezwungen, höhere bürgerliche Berufe zu ergreifen. So tragen sie dauernd adelige Sitte in das Bürgertum, das sich daher immer weniger vom Adel unterscheidet. Anderseits steigen aus ihm immer wieder tüchtige Elemente zur Lordschaft auf, wodurch der Adel vor schädlicher Uebertreibung der Exklusivität bewahrt wird. Zwischen Adel und Bürgertum steht die Gentry, die aus dem erblichen Baronet- und den verliehenen Knightkronen besteht. Auch hier sind die nächsten Anverwandten der Ausgezeichneten bürgerlich.

Man sieht also, daß das demokratische Ideal in England von oben stammt, also eigentlich aristokratisch ist, kein allgemeines Menschenrecht wie die Gleichheit der französischen Revolution, sondern ein Vorrecht, das allmählich immer weiter ausgedehnt werden kann. Die Erfüllung dieses Ideals wäre, daß es schließlich auch den letzten erreicht.

Wie schon gesagt, hat das Ideal des Gentleman kein besonderes Können und Wissen zur Voraussetzung, und ebenso wenig erschöpft es sich im Einhalten bestimmter äußerer Formen, wenn dies auch dem oberflächlichen Beobachter so scheinen mag. Es beruht vielmehr im Grund auf einer durchaus innerlichen Einstellung, deren Wurzeln im Christentum liegen, und zwar in dem Begriff der Verantwortlichkeit, aber auch Berechtigung jeder Einzelseele. Diese dem Christentum überhaupt angehörige, aber vom Protestantismus besonders herausgearbeitete Richtung, bewirkt jene bekannte englische Selbstachtung (self-respect), die zugleich Verpflichtung und Vorrecht ist. Diese Einstellung ist das Ziel aller englischen Erziehung, und man ist der Meinung, daß ein Mensch solcher Art jeder Lebenslage gewachsen sein wird.

Die Hauptsache in der englischen Erziehung ist, daß man Wer wird, das Was kann dann jederzeit in den Rahmen der Persönlichkeit aufgenommen werden. Ein Mann mit nachweisbarer praktischer und geistiger Leistung, dessen Persönlichkeit aber kein Niveau besitzt, wird in England wirkungslos bleiben. Unsere Nachsicht gegen subalterne oder charakterlose Menschen in Anbetracht ihrer Leistungen kennt man nicht, und unfehlbar wird der Dilettant von persönlichem Niveau dem Fachmann ohne Persönlichkeit vorgezogen. Diesen benutzt man allenfalls, bezahlt ihn anständig, betrachtet ihn aber nicht als ebenbürtig.

Ein Wissen wird man freilich beim Gentleman mit Sicherheit voraussetzen können; kein Fach- oder Bücherwissen, sondern ein Weltwissen. Ein Staatsmann, der die Naivität besäße zu sagen: „Das erste, was ich von meinen Mitarbeitern und Gegnern erwarte, ist, daß sie anständige Menschen sind", würde bald mit Hochachtungsbeweisen entfernt werden; ich betone: mit Hochachtung, denn man ehrt die Tugend, wo man sie findet. Bei uns hat man einmal einen solchen Staatsmann ausgelacht, aber ihm doch in wichtiger Zeit die Macht gelassen. In England hätte dieser Mann als Typus sicher mehr gegolten als bei uns, etwa als Präsident eines philanthropischen Verbandes. Auch im Oberhaus sitzen oft solche Männer, nur Minister werden sie nicht leicht. Unser deutsches politisches Ideal ist und bleibt nun einmal die Regierung über den Parteien, und das veranlaßt uns leicht, von einem Staatsmann in erster Linie die Eigenschaften zu verlangen, die an einem hohen Beamten schätzenswert sind.

Immer handelt es sich in England darum, daß die Persönlichkeit überzeugt. Tut sie dies nicht, so nützt ihr die Leistung nicht nur nichts, sie beleidigt sogar. Es ist, als dächte man: Eine so subalterne Persönlichkeit hat gar kein Recht auf solche Leistung. Natürlich ist ein solches Urteil sachlig ebenso unsinnig wie psychologisch verständlich. Diese Dinge zu erfassen scheint mir die wichtigste Vorbedingung dafür, daß auch der deutsche Mensch die Uebersülle

Fortsetzung siehe nächste Seite.

Aus dem heutigen Inhalt.

Pangalos und der Generalissimus	Hauptbl.	S.	1
Deutsch-französische Annäherung?	„	„	1
Das englische Ideal	„	„	1
Kundgebungen zum Volksentscheid	„	„	2
Die vielseitige Stadt	„	„	2
Die Weber-Hundertjahrfeier in Eulin	„	„	2
Theater, Kunst und Wissenschaft	„	„	3
Die Organisation des Schulwesens	„	„	3
Deutsch-Nordische Gespräche	1. Beil.	„	5
Bleibt der Abstimmung fern	1.	„	5
Besuch von Deutsch-Amerikanern	1.	„	5
Wichtige Steuertermine	1.	„	5
Revidierte Ostoberputsch-Urteile	1.	„	5
Sommerfest der Deutschen Demokratischen Partei	1.	„	6
Zum nordfriesischen Nationalfeiertag am 20. Juni	1.	„	6
Nachbargebiete	1.	„	6
Hamburger Wanderfahrten	1.	„	7
Rundschau im Bilde: Kreuzer Emden in Hamburg. — Kreismeisterschafts-Wettfahrten auf der Außenalster. — Hundeschau. — Internationales Sportfest im Polizeistadion. — Festessen der deutschen Ingenieure	2.	„	9
Hamburger Wirtschafts- u. Börsenblatt: Russenkredite	3.	„	13
See- und Binnen-Schiffahrt	4.	„	17
Sport-Nachrichten	5.	„	21, 22

Familien-Anzeigen	Hauptbl.	S.	4
Rundfunk-Programm	1. Beil.	„	6
Heirats-Anzeigen, Verloren, Gefunden	1.	„	8
Unterrichts-Anzeigen	1.	„	8
Arbeitsmarkt	2.	„	10
Vermietungen	2.	„	10, 11
An- und Verkäufe	2.	„	11, 12
Tiermarkt. Verschiedenes	2.	„	S. 12
Amtliche Anzeigen	3.	„	16
Grundstücks-Anzeigen	3.	„	16
Finanz-Anzeigen	3.	„	16
Theater, Konzerte, Unterhaltungen	4.	„	18, 19
Kapitalien, Teilhaber, Vertreter	4.	„	S. 19
Versteigerungen	4.	„	19, 20

reden, Kolonialmandate übertragen bekommen muß? Deutschland ist aus nichtigen Gründen, die man in Versailles erfunden hat, von der Mandatsübertragung ausgeschlossen worden. Deutschland ist in dieser Frage stets für eine gerechte Lösung eingetreten. Es wird an dem Tage, an dem im Völkerbund Italien Forderungen nach dieser Richtung aufstellt, sicher an erster Stelle stehen, um diese Forderungen zu unterstützen, vorausgesetzt allerdings, daß seine eigenen unantastbaren Rechte auf diesem Gebiet anerkannt werden.

Vielleicht wäre es der Ere Nouvelle möglich, diese Frage zu erörtern, die nur eine der wenigen ist, die einer günstigen Lösung entgegengeführt werden müßten, wenn von jenem Friedens- und Freundschaftspakt gesprochen werden soll, den Deutschland und Frankreich nach Ansicht des der Regierung nahestehenden Organs im Interesse des Wirtschaftsfriedens abschließen müßten.

Die Handelsvertragsverhandlungen mit Frankreich.

hh. **Berlin**, 14. Juni. (Drahtbericht unseres Vertreters.) Die Entscheidung darüber, ob ein provisorischer Handelsvertrag mit Frankreich abgeschlossen werden soll oder nicht, dürfte entgegen den bisherigen Meldungen noch einige Tage auf sich warten lassen. Es scheint, daß man sich hier grundsätzlich noch nicht darüber im Klaren ist, ob unter den allgemeinen und den durch den Frankensturz geschaffenen Verhältnissen ein Provisorium erwünscht und durchführbar ist. Wenn ein Provisorium zustandekommt, so soll es diesmal ähnlich umfassend sein, wie seinerzeit etwa das Provisorium mit Spanien. Aber, wie gesagt, er bedarf noch in gewissen Grundfragen der Klärung.

Löbe über die Anschlußfrage.

Gegen Seipels Pariser Rede.

wb. **Frankfurt a. M.**, 14. Juni. (Drahtbericht.) Auf der Tagung des Oesterreichisch-deutschen Volksbundes sprach Reichstagspräsident Löbe über die Anschlußfrage. Er sagte u. a., Senator Chênebenoit habe sich bei der Locarno-Debatte im französischen Senat gegen die Vereinigung Oesterreichs mit Deutschland gewandt und diese eine außerordentliche Gefahr genannt. Er habe erklärt, über dem Recht der Nationen stehe das Recht des Völkerbundes.

Chênebenoit verkennt, so sagte Löbe, den Charakter unserer Bewegung und verwechselt unsere demokratische, auf dem Selbstbestimmungsrecht der Völker fußende Forderung mit den Beweisgründen der Vorkriegszeit. Er kann nur in Bataillonen und Regimentern denken. Sechs Millionen Deutsche, die zum Mutterlande zurückkehren wollen, sind ihm nicht Menschen, die nationale und individuelle Rechte haben, sondern nur Soldaten für den nächsten Krieg. Demgegenüber stellen wir fest: Auch uns steht über allen nationalen Ambitionen der Friede. Auch wir wissen, daß der Krieg keine Erfüllung nationaler Forderungen und Wünsche, sondern nur ihre Zerstörung bringt. Auch wir wollen die Verträge nicht gewaltsam zerreißen, aber wir beanspruchen die wenigen Rechte, die sie uns einräumen. Das Recht des Völkerbundes steht auch über dem Widerspruch Frankreichs gegen den Anschluß. Die freiwillig Kommenden, zum eigenen Stamm, zur eigenen Nation gehörenden Volksteile ins Mutterland aufzunehmen, ist das ursprünglichste Selbstbestimmungsrecht, das nicht nur für Franzosen, Italiener, Polen und Tschechen, sondern auch für die Deutschen gilt. Das Selbstbestimmungsrecht unseres Volkes hat den Vortritt vor allen übrigen Lösungen europäischer Fragen.

Zu den Reden Dr. Seipels in Paris sagte Löbe: Seipel führte aus, daß Oesterreich auch in seinen jetzigen Grenzen lebensfähig sei, woraus die Franzosen den Schluß ziehen wollten, daß es des Anschlusses nicht bedürfe. Dazu haben wir zu erklären: Unsere Hoffnungen auf Vereinigung gründet sich nicht auf Oesterreichs Not, sondern auf den Willen seiner Einwohner.

Budapest, 14. Juni. (Drahtbericht.) Hier fanden gestern Massenversammlungen statt, die die Einsetzung des Prinzen Otto auf den ungarischen Königsthron forderten.

Der erste weibliche Regierungsassessor in Deutschland, Frl. Dorothea Nolte, ist aus Münster in Westfalen dem Berliner Polizeipräsidium überwiesen worden.

Kundgebungen zum Volksentscheid

Berliner Demonstrationen.

□ **Berlin**, 13. Juni. (Drahtbericht unseres Büros.)

Am Sonntag hatten sowohl die kommunistischen Anhänger des Volksentscheids sowie dessen Gegner große Kundgebungen in Groß-Berlin veranstaltet, die auf beiden Seiten nach den bisherigen Mitteilungen des Polizeipräsidiums ohne größere Störungen verlaufen sind. Allerdings kam es zu kleinen Reibereien, so daß Zwangsstellungen vorgenommen werden mußten. Der Groß-Berliner Ausschuß zur Bekämpfung des Volksentscheides, zu dem sich die Deutschnationale Volkspartei, die Deutschvölkische Freiheitspartei und die Vereinigten Vaterländischen Verbände zusammengeschlossen haben, hatte seine Anhänger an etwa zehn Sammelplätzen in den verschiedensten Bezirken der Stadt vereinigt, um zum Lustgarten zu ziehen und dort gegen 1 Uhr gegen die Beteiligung am Volksentscheid zu demonstrieren.

Die Kommunisten veranstalteten ihrerseits am Wittenbergplatz, im Friedrichs-Hain, am Kaiser-Friedrich-Platz in Neukölln, Im Humboldt-Hain sowie in Köpenick und Oberschöneweide Demonstrationen für den Volksentscheid ab. Die Polizei hatte umfangreiche Vorkehrungen getroffen. Die Demonstrationszüge wurden an der Spitze und zum Schluß mit Lastwagen mit Schutzpolizeibeamten begleitet. Ferner waren zahlreiche Patrouillen auf Fahrrädern, zu Fuß, zu Pferde und in Automobilen unterwegs, die neben den Zügen entlang patrouillierten, um jeden Zusammenstoß im Keime zu ersticken.

Der Beginn der Kundgebung des Groß-Berliner Ausschusses zur Bekämpfung des Volksentscheids wurde mit Fanfarenstößen angekündigt. Als Redner traten bekannte Reichstagsabgeordnete der Deutschnationalen und der Deutschvölkischen Freiheitspartei auf. So sprachen u. a. der Abgeordnete Kaufmann, der Abgeordnete Berndt, der Abgeordnete Pfarrer Koch, der Abgeordnete Laverenz, Major v. Sodenstern, der Abgeordnete Stock und andere mehr. Die Redner wandten sich in scharfen Worten gegen die Beteiligung am Volksentscheid, der einen Raub am Eigentum bedeute.

An den Sammelplätzen sprachen die Führer der linksradikalen Parteien für den Volksentscheid und gegen die Entschädigung der Fürsten, die rechtzeitig ihr Schäflein ins Trockene gebracht hätten. Mitunter wurden auch Beschimpfungen gegen die Sozialdemokratische Partei laut, die der Einigung des Proletariats sich entgegenstelle und sich zu Fürstendienern mache. Auch gegen die Person des Reichspräsidenten wurde in Wort und Bild gehetzt und Hindenburg als Schrittmacher des früheren Herrscherhauses bezeichnet.

Zu Zwischenfällen ernster Natur kam es im allgemeinen nicht. Lediglich an der Ecke Köpenicker- und Neanderstraße kam es gegen 1 Uhr 30 zu einer Prügelei zwischen Angehörigen des Roten Frontkämpferbundes und Angehörigen der Vaterländischen Verbände, wobei die Polizei von ihren Gummiknüppeln Gebrauch machen mußte.

wb. **Berlin**, 14. Juni. (Drahtbericht.) Mit der Parole „Massen raus" ruft der Vorwärts die Anhänger des Volksentscheids in Berlin zu heute abend zu Kundgebungen unter freiem Himmel auf.

Fürstenabfindung und Verdrängtenschäden.

□ **Berlin**, 14. Juni. (Drahtbericht unseres Büros.) Der Bund der Auslandsdeutschen, der deutsche Ostbund, der Reichsverband der Kolonialdeutschen und die Vereinigten Verbände heimattreuer Oberschlesier erlassen folgende Erklärung: Bei der parteipolitisch-neutralen Einstellung unserer Verbände müssen wir eine Verquickung der Fürstenabfindungsfrage mit der Frage der Entschädigung der Verdrängten bei der gegebenen parteipolitischen Sachlage ablehnen.

Das Kölner Zentrum gegen die Enteignung.

D **Köln**, 14. Juni. (Drahtbericht.) Die Vertreter der Bezirksorganisationen der Kölner Zentrumspartei haben zur Frage der Fürstenabfindung eine Entschließung gefaßt, in der es u. a. heißt: Der von den Kommunisten eingebrachte Antrag auf entschädigungslose Enteignung der Fürsten ist für die Anhänger des Zentrums nicht annehmbar. Der Schutz rechtmäßig erworbenen Eigentums gehört zu den unveräußerlichen Rechten, auf die jeder Staatsbürger in einem Rechtsstaat Anspruch hat. Auch den ehemaligen Fürsten darf dieses Grundrecht nicht versagt werden. Die Eigentumszuteilung an die Fürsten muß aber dort ihre Grenze finden, wo sie einer Zuteilung von Reichtum gleichkäme. Da die Mehrzahl der Fürsten teilweise unerhörte Forderungen gestellt hat, müssen sie durch die Gesetzgebung zur Erfüllung ihrer Pflicht gegen ein notleidendes Volk gezwungen werden.

Der Kampf um Prof. Lessing.

Vorbildliche Objektivität der Bonner Studenten.

rnd. **Köln**, 14. Juni. (Drahtbericht unseres Vertreters.) Die Studentenschaft der Universität Bonn hat es abgelehnt, den von der Deutschen Studentenschaft gewünschten Sympathiestreik für die hannoversche Studentenschaft am 15. Juni zu unterstützen. Die Bonner Universität kann erst dann Stellung nehmen, wenn ein objektiver Bericht über die Vorgänge in Hannover vorliege.

Der Studentenstreik in Hannover.

wb. **Hannover**, 14. Juni. (Drahtbericht.) Gemäß dem Beschluß der Studentenschaft an der Technischen Hochschule Hannover hat heute der größte Teil der Studierenden die Hochschule nicht besucht. Aus diesem Grunde sind auch heute keine Vorlesungen abgehalten worden. Das gleiche ist für morgen zu erwarten, während am Mittwoch der Hochschulbetrieb wieder aufgenommen werden soll.

Weitere Sympathiekundgebungen.

D **Hannover**, 14. Juni. (Drahtbericht.) Die Studentenschaft der Technischen Hochschule Wien hat sich bereit erklärt, für die Unterbringung von 250 Studierenden aus Hannover sofort alle nötigen Schritte in die Wege zu leiten. Zustimmungserklärungen gingen u. a., wie zum Teil schon gemeldet, noch ein von den Universitäten Heidelberg, Halle, Wien, Tübingen und Leipzig, von den Technischen Hochschulen in Danzig, Brünn und Karlsruhe, von den Bergakademien Freiberg und Charlottenburg, von der Forstakademie Tharandt und von der Handelshochschule Leipzig, ferner vom Allgemeinen Deutschen Waffenring, vom Hochschulring Leipzig, von der Hauptversammlung des Vereins der Eisen- und Stahlindustriellen und von fast allen Altherrenvereinigungen der großen Akademikerverbände und von vielen anderen Korporationen und Verbänden.

Klage des früheren Kaisers gegen die südafrikanische Regierung.

Johannesburg, 14. Juni.
(Sonderkabeldienst des Hamburger Fremdenblattes durch United Preß. Nachdruck verboten.)

Bei den Windhuker Behörden hat der frühere deutsche Kaiser den Antrag auf Rückerstattung mehrerer Farmen in Südwest-Afrika anhängig gemacht mit der Begründung, daß es sich bei diesen Liegenschaften, die im Jahre 1912 erworben sind, um eine private Kapitalanlage der Familie Hohenzollern handelt, die als solche nicht unter die Bestimmungen des Versailler Vertrages über die Konfiskation öffentlichen Eigentums fällt.

Polen beansprucht einen ständigen Ratssitz.

D **Paris**, 14. Juni. (Drahtbericht.) Der polnische Außenminister Zalepski erklärte einem Vertreter des Figaro, Polen sei überzeugt, daß es ebenso wie Deutschland ein Recht (!) auf einen ständigen Sitz im Völkerbundsrate habe. Dieses Recht gründe sich auf die geographische Lage Polens und seine Bedeutung als Brücke zwischen Mittel- und Osteuropa. Außerdem bestehe eine enge Verbindung zwischen der Frage eines ständigen Ratssitzes für Polen und den Locarno-Verträgen. Polen verfolge mit Interesse das Verhalten Spaniens und Brasiliens. Die gegenwärtige Krise im Völkerbundsrat dürfe keine Entfremdung Spaniens und Brasiliens herbeiführen. Der Minister erklärte weiter, Polen lege Wert darauf, mit Rußland gute Beziehungen aufrechtzuerhalten.

Brasiliens Kündigung eingegangen

Genf, 14. Juni. (Drahtbericht.) Brasilien hat seine Austrittsdrohung doch schneller wahrgemacht, als man annehmen konnte. Der Generalsekretär des Völkerbundes hat heute vormittag folgendes Telegramm aus Rio de Janeiro erhalten:

Brasilien hat in dem Motivbericht an den Botschafter Mello Franco, der bereits vom Sekretariat veröffentlicht und den Mitgliedern des Völkerbundes mitgeteilt sein dürfte, wie Ew. Exzellenz bekannt ist, auf seinen Sitz als nichtständiges Mitglied des Rats verzichtet. Der Motivbericht sagte am Ende, daß Brasilien den geeigneten Zeitpunkt abwarte, um seine Aktion zu vollenden, und die Ehre ablehnt, weiterhin Mitglied des Völkerbundes zu sein. Da die brasilianische Regierung jetzt gerade die Einberufung zu der Septemberversammlung des Völkerbundes erhält, an der sie nicht mehr teilnehmen kann, hält sie sich für verpflichtet, die Erklärung abzugeben, daß dieser Umstand ihr die Notwendigkeit nahelegt, wie es hierdurch geschieht, ihren Entschluß bekanntzugeben, sich vom Völkerbund zurückzuziehen. Dieses Telegramm soll als Kündigung entsprechend dem Schlußabsatz des Art. 1 des Völkerbundspaktes angesehen werden. — Genehmigen Sie usw., Paecheco, Minister der Auswärtigen Angelegenheiten.

Gemäß diesem Telegramm beginnt also heute die zweijährige Frist zu laufen, binnen der Brasilien noch an den Völkerbund und allen seinen Verpflichtungen gebunden bleibt. Es bleibt noch Mitglied bis zum 14. Juni 1928 und kann demgemäß auch von der Septemberversammlung noch zum Ratsmitglied gewählt werden.

Die Gefährdung der englisch-russischen Beziehungen.

Keine Antwort auf die englische Note erforderlich.

og. **London**, 13. Juni. (Drahtbericht unseres Vertreters.)

Chamberlain und das Auswärtige Amt widersetzen sich den konservativen Kreisen, die die Sendung russischer Gelder für die Streikunterstützung in England als Vorwand benutzen möchten, um die diplomatischen Beziehungen mit Rußland abzubrechen und das englisch-russische Handelsabkommen von 1921 zu zerreißen. Sie weisen darauf hin, daß die Entwicklung eines englisch-russischen Handels erst angefangen habe und daß große Konzessionen auf britische Unternehmer warten. Es wird zu verstehen gegeben, es sei unwahrscheinlich, daß das Auswärtige Amt wegen der Unterstützungen, die die Russen den Grubenarbeitern senden, diplomatische Schritte in Moskau tun würde und

von der Note, die wegen der russischen Unterstützung des Generalstreiks nach Moskau gesandt werde, wird gesagt, daß sie nicht notwendig eine Antwort erfordere,

sondern die Aufmerksamkeit der Räteregierung auf das, was geschehen sei, lenke und ihr mitteile, wie die britische Regierung die Ereignisse beurteile.

In dem Brief, den der Sekretär des Allgemeinen Rates der Gewerkschaften im Auftrage des Rates an Baldwin gerichtet hat, erklärt er ausdrücklich, der Rat habe weder während des Generalstreiks noch zu irgendeiner anderen Zeit irgendwelche Gelder von der russischen Räteregierung erhalten. Er kenne nicht die Spur eines Beweises dafür, daß das Geld, das der allrussische Rat der Gewerkschaften ihm gesandt habe, und das er selbst nicht angenommen habe, direkt oder indirekt aus der russischen Staatskasse komme. Der Brief schließt: „Ich habe den Auftrag, aufs schärfste gegen die Versuche zu protestieren, die Bemühungen der russischen Gewerkschaftler, den britischen zu helfen, zu verdrehen und in einer Weise zu benutzen, die die Beziehungen zwischen Seiner Majestät Regierung und dem Bund der Sozialistischen Räterepubliken ernstlich gefährden würden."

Im Auswärtigen Amt wird allerdings darauf geantwortet, alle diese Erklärungen schafften die Tatsache nicht aus der Welt, daß kein Geld aus Rußland ohne Erlaubnis der russischen Regierung geschickt werden könne und daß die russische Regierung daher einer russischen Organisation erlaubt habe, einer Bewegung in Großbritannien, die die Briten für revolutionär halten, eine Unterstützung anzubieten. Die britische Regierung sei berechtigt, darin einen unfreundlichen Akt zu sehen. Im Auswärtigen Amt hält man aber diese ganze Frage für viel weniger wichtig, als die allgemeine Frage der englisch-russischen Handelsbeziehungen.

Es bleibt nun abzuwarten, ob das Außenamt mit diesem Standpunkt im Kabinett durchdringen wird.

Eine Risikoprämie für Lieferungen nach Rußland?

Moskau, 13. Juni.
(Europadienst der United Preß für das Hamburger Fremdenblatt. Nachdruck verboten.)

Der stellvertretende Volkskommissar für Handel erklärte heute zu der Vergebung von russischen, ursprünglich für deutsche Firmen geplanten Aufträge nach anderen Ländern, daß der Hauptanstoß für das Stocken der deutsch-russischen Handesbeziehungen ein geheimes Rundschreiben des Verbandes deutscher Industrieller an seine Mitglieder sei, in dem diese aufgefordert wurden, im russischen Geschäft wegen des damit verbundenen Risikos zu den üblichen Preisen eine Risikoprämie von zehn Prozent zuzuschlagen.

Die Marokko-Schwierigkeiten.

og. **London**, 14. Juni. (Drahtbericht unseres Vertreters.)

Die Times führt in einem Leitaufsatz aus, die französische Anregung, die Autorität des Sultans, d. h. Frankreichs über die Rifstämme, zu stärken, wäre nicht nur für Spanien, sondern auch für andere Mittelmeermächte unannehmbar. Sie polemisiert dann gegen den längst aufgegebenen italienischen Plan einer neuen internationalen Marokko-Konferenz und erinnert an die Gefahren, die in Marokko immer für den Frieden der Welt lagen, woran die Zustimmung des Budgetausschusses des Reichstages zu dem Mannesmann-Kredit beunruhigend erinnere, was zugleich die Notwendigkeit einer unverblümten Aeußerung Briands zeige.

*

Auf der heute beginnenden spanisch-französischen Marokko-Konferenz soll Madagaskar als künftiger Aufenthaltsort für Abd el Krim, seinen Frauen und seinen Anhang vorgeschlagen werden. Eine Auslieferung Abd el Krims an Spanien lehnt Frankreich nach wie vor ab.

Aufhebung der Zollgrenze zwischen Tanger und der spanischen Zone.

Paris, 14. Juni. (Drahtbericht.) **Wie aus Tanger gemeldet wird, hat die gesetzgebende Versammlung eine Konvention angenommen, durch die vom 15. Juni ab die Zollgrenze zwischen Tanger und der spanischen Marokkozone aufgehoben wird.**

Die Verhandlungen zwischen Wu und Tschang.

E. v. S. **Peking**, 14. Juni. (Drahtbericht unseres Vertreters.)

Die persönliche Aussprache Tschangs und Wus hängt davon ab, daß Wu die Vorschläge der beendigten Tientsiner Vorkonferenz genehmigt, die zum hundertsten Male die gegenseitige militärische Unterstützung gegen das Volksheer versicherte. Die Hauptforderung Tschangs ist der Rücktritt Yens vom Premierministerposten, weil dieser im Jahre 1924 im Namen der Zentralregierung ein Strafmandat gegen ihn unterzeichnete. Dies ist der Drehpunkt der zukünftigen Entwicklung der Dinge bis zur Entscheidung Wus. Augenblicklich findet eine Beratung statt über einen Kompromiß, das die Beschränkung Yens auf das Außenministerium vorsieht.

og. **London**, 13. Juni. (Drahtbericht unseres Vertreters.)

Nach Meldungen aus dem Hauptquartier Wus in Hankau hat die Kantoner Regierung die Offensive ergriffen. Ihr General Huan hat mit Verstärkungen aus Kanton Wus General nach Norden zurückgetrieben und bedroht die Provinz, in der Hankau liegt. Gleichzeitig bedrohen die Kantoner die nördlich von Kanton gelegene Provinz Kiangsu.

Reynaldi schwer erkrankt. Der frühere französische Handelsminister Reynaldi, unter dessen Vorsitz die deutsch-französischen Handelsvertragsverhandlungen beträchtliche Fortschritte gemacht haben, ist, wie aus Rodez gemeldet wird, schwer erkrankt. An seinem Aufkommen wird gezweifelt.

---

seiner Gaben endlich in überzeugenden Führerpersönlichkeiten des tätigen und geistigen Lebens integriere.

Bis in die engste Alltäglichkeit finden wir bei uns die Ueberschätzung der Tüchtigkeit zum Schaden der Persönlichkeit, vom Beamten, der dadurch der Schrecken seiner Untergebenen wird, bis zur Hausfrau, die alles selber machen will und dadurch immer mehr ihr persönliches Niveau verliert. Ist ihr dies wirklich bewußt als etwas Höheres, als alle Tüchtigkeit im einzelnen, dann allein vermag sie es zu wahren, auch wenn die Not sie zwingt, wirklich eine Zeitlang alles selber zu machen. Vielleicht wird gerade in der heutigen Gefahr der äußeren Proletarisierung dieses Niveaugefühl innerlich um so lebendiger und läßt eine deutsche Vornehmheit erscheinen, die vor dem Krieg oft gefehlt; denn nicht um ein äußerliches, mehr ästhetisches Wie handelt es sich, sondern um eine innere Einstellung, die ihre würdige Form von selbst hervorbringen wird.

Die vielseitige Stadt.

Berlin, 11. Juni 1926.

Es gibt Menschen, mir völlig unbegreifbare Wesen, die hassen Berlin und erklären diese Stadt für die häßlichste, scheußlichste, unerträglichste zum mindesten des Kontinents, wenn nicht der Welt. Es sei eine laute, eine kulturlose, eine Stadt ohne Schönheit; und hier leben könnten nur Menschen, die entweder das Unglück gehabt hätten, an der Panke geboren zu werden, oder an so hoffnungsloser Nervenroheit litten wie der Verfasser vorliegender Berichte.

Ich bin gerne höflich und lasse jedem seine Meinung. In diesem Falle fühle ich mich aber, teils aus Neigung, teils aus Beruf, verpflichtet, das Irrige dieser Ansicht zu bekämpfen und diesen armen Pessimisten an lebendigen Beispielen zu zeigen, wie sehr sie im Unrecht sind.

Ich behaupte im Gegensatz zu ihnen, daß Berlin nicht nur keine häßliche, keine kulturlose, keine laute und unangenehme Stadt ist, sondern eine liebenswürdige, behagliche, gemütliche; eine Stadt, in der für alles gesorgt wird und jeder nach seiner Fasson selig und glücklich werden kann.

Beweis? Ich will nicht einen, ich will viele bringen. Ich will Ihnen zeigen, daß diese verleumdete Stadt die Stadt der Städte ist und sich bemüht, es immer noch mehr zu werden.

*

Beginnen wir mit dem Idyllischen. Man behauptet, es gäbe in Berlin keine Kultur, nur Lärm. Hier der Gegenbeweis. Seit dem letzten Sonntag haben wir dank einem weisen Beschluß der militärischen und zivilen Behörden wieder Platzmusiken. Sonntag vormittag war bisher eine Zeit, zu der man, musikhungrig wie alle Berliner nun einmal sind, sich in eine Kirche oder in die Philharmonie begeben mußte, wenn man seiner Leidenschaft frönen wollte; denn die Cafés sind um diese Zeit noch stumm, und im Rundfunk sollen auch nur Predigten vorgesehen sein. Ich gebe zu, das war ein grauenvoller Zustand. Man denke sich, eine Stunde, zwei Stunden am Tage ohne Musik. Es war unvorstellbar; es schrie nach Abhilfe. Jetzt haben wir die Abhilfe: wechselnde Platzmusik wie in Freiberg oder in Klein-Puschdorf. Bald hier, bald da treten plötzlich freundliche Männer in die Erscheinung und füllen die Lücken des Sonntagvormittags aus, plombieren sie mit Blech und Holz. Stopfen Wagner hinein (Nie sollst du mich befragen), Richard Strauß, Hugo Hirsch und andere Klassiker, zu Beginn natürlich „Lobe den Herrn". Und da will noch einer behaupten, wir täten nichts für die Kultur.

Wir vergessen aber auch das schlichte Gemüt nicht. Sie, deren Pessimismus in dieser guten Stadt den Wasserkopf aller Unmoral sieht, sollten beschämt in sich und in ein Kloster gehen angesichts der Tatsache, daß diese Stadt der Friedrichstraße und des Kurfürstendamms, des Tauentzienbummels und der Jazzdielen sich dieser Tage eine Sommerkönigin, eine schlanke, blonde, mit langem Haar und Gretchentypus gewählt hat (wenn anders die Berichte der Gazetten über das Ereignis recht berichtet haben). Aus rund sechshundert Mädchen, von denen jede sich für berechtigt hielt, Anspruch auf den Thron der Schönsten zu machen, ward sie ausgewählt. Berlin, die Stadt der Extravaganz, die Stadt der rohen, gemütlosen Mode, des Bubikopfes, der provozierendsten Capes in bleu mourant wählt ein schlichtes, blondes, langhaariges Wesen als die Schönste, die seinem Herzen Nächste, heraus. Eine Frau, die vor acht Jahren den letzten Schönheitspreis bekommen, die bereits einen zweijährigen Buben hat. Es wählt sie nicht nur, es belohnt ihre langhaarige blonde Schönheit mit einem baren Tausendmarkschein. Es nimmt den Haß, den Zorn, die Rachegefühle sämtlicher Bubiköpfe auf sich, denen kein Trostpreis Trost bringen kann für die Tatsache, daß 1926 im Lunapark zu Berlin eine Jury, der Jacob Tiedtke und Hans Breitensträter angehört haben, und ein Publikum, dem wir alle angehörten, langes Haar für das schönste erklärten. Berlin hat sich nicht beirren lassen; es hat sich mutvoll zu seinem Gemüt, zu seiner Seele bekannt und zu seiner blonden Königin. Da rede noch einer!

*

Dabei lassen wir auch die Moral nicht zu kurz kommen. Wir gedenken ihrer nicht nur, wir benutzen sogar ihre Einrichtungen. Wir drängen uns direkt dazu. Das Bezirksamt Kreuzberg hat in einer Gemeindeschule eine Eheberatungsstelle eingerichtet, vor acht Tagen etwa. Die Armen — sie haben jetzt bereits Nachtschicht einführen müssen. So drängt sich der Berliner nicht nur zur Ehe, sondern schon zu ihrer Beratung. Man hat ein Schild drucken lassen: Vorübergehend wegen Ueberfüllung geschlossen. Alle Schichten der Bevölkerung kamen, vom Diplomingenieur bis zum Arbeiter, und einmal erbleichten die Beamten und erhoben sich scheu von ihren Sitzen. Ein richtiggehender Studienrat, ein Mann, der gewohnt ist, andere zu unterrichten und zu beraten, hatte den Weg zum Kreuzberg gefunden, aber auch er mußte unverrichteter Sache wieder abziehen, weil alles besetzt war. Es ist ein Betrieb wie im Freibad Wannsee. In Massenchören erscheinen die Berliner und schreien: Ehe, Ehe! Und da wagt man es noch, uns lasterhaft und verdorben zu schelten. Kinder und Greise kommen, sich Rat zu holen, breiten vertrauensvoll ihr Leben und ihre Gefühle vor den Heiratsbeamten aus. Fünfundachtzigjährige, begleitet vom sechzigjährigen Bräutchen, suchen hier die Erfahrung und die Aufklärung, die ihnen im Leben und im Elternhause nicht rechtzeitig zuteil geworden ist. Mir soll noch einmal einer etwas gegen die Berliner sagen!

*

Auch den Humor haben wir in unserem Repertoire. Sobald die Reisezeit beginnt, setzen in der gemäßigten Zone die häufigsten und am längsten dauernden Regengüsse ein. Man könnte direkt Reisezeit und Regenzeit im mittleren Europa gleichsetzen. Da es unter den Reisenden nun zuweilen kleinliche Leute gibt, die sich durch ein bißchen Naßwerden nicht nur die Kleider, sondern auch die gute Laune verderben lassen, hat man in Berlin auf diesen Voraussetzungen ein neckisches kleines Vexierspiel aufgebaut. Wenn die ankommenden Züge durch Blitz, Krach, Wolkenbruch und Gewitterregen sich der Stadt nähern, so fahren die Passagiere in den Bahnhof mit dem beruhigten Gefühl, dort wenigstens gegen den schlimmsten Ansturm der Feuchtigkeit gesichert zu sein. Von diesem Gefühl aus hat die Reichsbahngesellschaft auf verschiedenen Bahnhöfen der Hauptstadt Vorkehrungen zu einer lustigen Ueberraschung getroffen. Sie hat bei Reparaturen von Glasdächern bei verschiedenen Bahnhofshallen dafür gesorgt, daß der Regen, sobald er stark genug ist, möglichst über den Bahnsteigen ungehindert Durchgangsmöglichkeiten durch das Hallendach findet — also daß die Passagiere und fremden Gäste, sobald der Zug auf dem Bahnhof eingefahren ist, und sie harmlos, gepäckbeladen zum Ausgang wünschen, unvermutet von oben her unter ein wohlgezieltes Duschbad genommen werden. Die Generalprobe für diesen neckischen Empfang bei Gelegenheit eines Wolkenbruchs am letzten Montag funktionierte ausgezeichnet, vor allem auf dem Anhalter Bahnhof. Ein Teil der Ankömmlinge war so humorlos, im Zug zu bleiben und die lustige Wasserpantomime des Schwimmens über den Bahnsteig nicht mitzumachen. Infolgedessen hat sofort eine findige Firma das Angebot gemacht, künftig bei den ankommenden Zügen Regenschirmverleihstellen zu eröffnen. Man sieht auch hieraus wieder, wie verleumdet diese Stadt ist. Der Berliner hat Humor, der fremde Ankömmling nicht — worauf der Berliner gutmütig genug ist, ihm selbst wieder die Mittel gegen den eigenen Humor, den man diesmal sogar wörtlich mit Feuchtigkeit übersetzen kann, zur Verfügung zu stellen.

*

Und zu alledem sind wir auch noch auf den Fortschritt bedacht. Es gibt heute im Umkreis vom Potsdamer Platz rund ein halbes Dutzend großer Cafés und Konditoreien, davon sogar zwei, in denen man sich unterhalten kann, weil sie keine Musik haben (sie heißen Josty und Telschow). Das ist uns nicht genug. Wir gründen weitere Cafés; wir stoßen mit ihnen zum Tiergarten vor. Der Verkehr auf dem Potsdamer Platz genügt uns nicht als Zugabe zu dem Eiskaffee und den Erdbeeren mit Schlagsahne. Wir wollen den richtigen Autobetrieb, wie er sich ungehindert heute im Tiergarten entlang ergießt. Infolgedessen ist eine neue Konditorei an der Ecke der Friedrich-Ebert- und der Lenné-Straße eröffnet worden mit vielen Blumen und schrecklicher Menschenfülle und roten Gartenstühlen, auf die es gleich furchtbar geregnet hat. Der erste Schritt zur Eroberung des Tiergartens auch von dieser Seite ist damit getan. Das erste Café am Grünen eröffnet. Ein zweites am Rolandbrunnen droht schon lange; aber bisher droht es nur, und die Eröffnung steht noch aus. Der Tiergarten aber ist damit wieder ein bißchen angeknabbert, und eines Tages werden wir es noch erleben, daß irgendwo mittendrin auch Mokka und warme Würstchen verzapft werden. Genau wie im Grunewald!

Neben diesen wichtigen fortschrittlichen Unternehmungen planen wir auch ein paar andere, weniger wesentliche, z. B. die Elektrifizierung der Stadtbahn, die nun endgültig in Angriff genommen werden soll. Aber das sind, wie gesagt, Nebensächlichkeiten und eigentlich ein bißchen bedauerliche: das fahrende Eisenbahn- und Verkehrsmuseum, das sich Stadt- und Ringbahn nennt, war eine so hübsche Spezialität Berlins, daß man nur ungern von ihm Abschied nehmen würde. Es bleibt nur der Trost, daß die Geschichte nur erst geplant — und daß wir noch unsere liebe elektrische Straßenbahn haben.

*

Und nun sagen Sie noch etwas gegen Berlin!

Paul Fechter.

„Die türkischen Gurken", das neue Lustspiel von Max Neal und Max Ferner ist vom Theater in der Lützowstraße in Berlin zur Uraufführung für Deutschland und von der Direktion der Vereinigten Bühnen in Graz zur Uraufführung in Oesterreich angenommen worden.

Die Weber-Hundertjahr-Feier in Eutin.

Eutin, 13. Juni.

Eine Woche, die wohl in fast allen kulturell verpflichteten Kunstzentren dem Gedenken Webers den schuldigen Tribut zollte, hat in diesen Tagen auch das kleine Eutin, die Geburtsstadt Webers, mit einer umfassend angelegten Weber-Feier zum Mittelpunkt eines regen künstlerischen Lebens und Treibens gemacht. Mit Ehrungen, die man der Kunst Webers erweist, ehrt man zugleich die deutsche Kunst, und so hat es sich die Stadt Eutin, das „norddeutsche Weimar", wie man es genannt hat, das bis zurück auf die Zeiten, wo Franz Anton, der Vater Karl Marias, dort als Stadtmusikdirektor wirkte, auf eine geistig regsame Musikpflege zurückblicken kann, angelegen sein lassen, eine Gedenkfeier herauszubringen, die ihres großen und zugleich größten Sohnes würdig ist und neben der Bedeutung als repräsentative Zusammenfassung der lokalen Musikpflege auch Anspruch auf künstlerischen Wertinhalt hatte. Die vorhandenen Ausführungsmittel brachten es mit sich, daß hier der Instrumentalkomponist Weber stärker in den Vordergrund trat, so daß sich in aufschlußreicher Weise das Bild der Weberschen Persönlichkeit auch nach einer Seite hin rundete, die sonst über vollendeteren Erzeugnissen der Gattung allzu stark in Vergessenheit geraten ist. Nach der Gedenkfeier am 5. Juni, die als künstlerischen Mittelpunkt neben dem Vortrag Weberscher Männerchöre und einer Gedenkrede Prof. Hofmeiers, des Organisten der Eutiner Stadtkirche, das von Julius Havemann (Lübeck) verfaßte Festspiel „Die Verheißung" brachte, hörte man am ersten Abend, der die eigentlichen Konzertveranstaltungen eröffnete, Kammermusikwerke und Lieder Webers, das schöne Duo concertant Op. 48, das Weber für sein Lieblingsinstrument, die Klarinette, schrieb, und das in „Freischütz"-Klängen beheimatete Trio Op. 63; ferner, von Else Hofmeier-Olimart poesievoll gesungen, mehrere Lieder, anmutige Perlen der Vorschubertschen Liedkomposition, die den Dualismus des Weberschen Musikempfindens, die norddeutsch besinnliche und die süddeutsch beschwingtere Ader seines Temperaments, charakteristisch zum Ausdruck bringen. Eingeleitet wurde dieser Abend von gehaltvollen und stilkritisch tiefschürfenden Worten Prof. Dr. Fritz Steins (Kiel) über „Carl Maria von Weber und die musikalische Romantik", die aus dem Wesensbegriff der Romantik, ihren geistigen und historischen Voraussetzungen heraus ein lebendiges Bild der Weberschen Persönlichkeit als klassischen Erweckers und Vollenders des romantischen Gedankens in der Musik herauslösten. Dabei

Die Organisation des Schulwesens

Preußischer Philologentag.

Der Preußische Philologen-Verband, der alle an den preußischen höheren Schulen tätigen Philologen umfaßt, hielt vom 28. und 29. Mai d. J. in Erfurt seinen diesjährigen Verbandstag ab. Die Tagung erhielt ihr charakteristisches Gepräge durch den Umstand, daß die Standesfragen stark in den Hintergrund traten gegenüber den Fragen der Organisation des Schulwesens. Fast der gesamte erste Vormittag war der Frage der körperlichen Ertüchtigung der Jugend gewidmet. Insbesondere beschloß der Verband, die von ihm eingerichteten Preußenspiele weiter zu entwickeln, trotz der hohen Kosten, die durch sie verursacht werden. Bei diesen Spielen treffen sich Bezirk gegen Bezirk, Provinz gegen Provinz in Ausscheidungskämpfen, bis die letzte Entscheidung im Berliner Stadion fällt.

Den Höhepunkt der Tagung bildete die öffentliche Hauptversammlung am 29. Mai. Zu ihr hatten zahlreiche Behörden ihre Vertreter entsandt. So war das Ministerium für Kunst, Wissenschaft und Volksbildung durch Herrn Staatssekretär Dr. Lammers und Oberschulrat Dr. Sonntag vertreten, die Regierung durch den Regierungspräsidenten Tiedemann, die Stadt durch Oberbürgermeister Dr. Mann. Die Hamburger Oberschulbehörde vertrat Herr Landesschulrat Prof. Dr. Umlauf.

In seinem Vortrage „Zwei Jahre Schulreform" hob Oberstudiendirektor Dr. Bolle, der Vorsitzende des Verbandes, die Schwierigkeit hervor, die sich bei der praktischen Durchführung der Schulreform ergeben haben. Der Historismus in der Methode und die Masse des Unterrichtsstoffes mache den geforderten Arbeitsunterricht unmöglich. Hinzukomme, daß die Ueberlastung der Lehrer, die Ueberfüllung der Klassen und der dauernde Wechsel im Lehrkörper, eine Folge der Anstellungssperre, diese Schwierigkeiten noch vergrößere. Er forderte daher Freiheit für die Versuche, neue Wege in der methodischen Bewältigung der neuen Aufgaben zu finden und Beseitigung der erwähnten Hindernisse.

Studienrat Bratvogel (Magdeburg) wandte sich gegen die immer stärker werdenden Versuche der Städte, auch die innere Gestaltung ihrer höheren Schulen in die Hand zu bekommen. Gelängen sie, so würde eine unheilvolle Buntscheckigkeit in der Gestaltung des Bildungswesens die Folge sein, zumal die Städte dem parteipolitischen Druck ganz anders ausgeliefert sind, als der Staat. Als billigen Ausgleich fordert er die Uebernahme der persönlichen Lasten auf den Staat. Dr. Bohlen, der letzte Redner, beklagte es, daß die Stimmen immer lauter würden, die Glauben machen könnten, die höheren Schulen seien ein entbehrlicher Luxus, den man willkürlich einschränken könne. Es sei eine eigentümliche Inkonsequenz, daß man den Wert der Ideen so preise, und doch für die Schulen und Lehrer, die Träger dieser ideellen Werte so wenig übrig habe. Die Redner fanden mit ihren Ausführungen stärksten Beifall.

Aus den weiteren Verhandlungen ist hervorzuheben:

In einer scharfen Entschließung wendet sich der Verband gegen die unsoziale Erhöhung des Schulgeldes in Preußen; er fürchtet, daß dadurch den begabten Kindern minderbemittelter Kreise der Zugang zur höheren Schule verschlossen und diese zu einem Privileg der Wohlhabenden gemacht wird. (Das preußische Schulgeld erreicht nach der Erhöhung etwa die Hamburger Sätze.) Den Vorwurf, daß in der höheren Schule eine ungesunde Ueberfüllung herrsche, kann der Verband nicht gelten lassen. Wie von verschiedenen Seiten ausführlich dargelegt wird, ist sie die natürliche Folge der Entwicklung: Die neue Lehrerbildung erfordert eine größere Zahl von Abiturienten, die steigende Konkurrenz drängt noch mehr als bisher nach der Richtung, daß die einzelnen Berufe immer höhere Anforderungen an die Vorbildung ihrer Anwärter stellen. Es ist unmöglich, durch rein mechanische Maßnahmen diese Entwicklung abzudrosseln. Nur wenn man der Schule selbst die Möglichkeit gibt, Ungeeignete zur rechten Zeit auszuscheiden, kann man das, was wirklich ungesund ist, heilen. Die Behauptung, daß die Ausgaben für die höheren Schulen sich in besonderem Maße gesteigert hätten, bedarf einer Nachprüfung. Von verschiedensten Seiten wird an einwandfreiem Material gezeigt, daß die Zahlen, die von Behörden und besonders von der Wirtschaft als Beweis gebracht werden, der Nachprüfung nicht standhalten.

Im Interesse der Eltern und Kinder wird verlangt, daß die durch Reichsgesetz gegebene Möglichkeit, nach drei Jahren von der Grundschule zur höheren Schule überzugehen, nicht durch bürokratische Maßnahmen illusorisch gemacht werde.

Die Aufbauschule muß in ihrem eigenen Interesse ihren Charakter als Sammelschule für besonders begabte und leistungsfähige Kinder des flachen Landes bewahren. Wenn es so weitergeht, daß vielfach Kinder aufgenommen werden, die nicht einmal in den normalen Schulen mitkommen, so wird die preußische Aufbauschule zur Schule zweiten Ranges und hebt sich selber auf.

Die amerikanische Wirtschaftsspionage.

Washington und der deutsche Protest.

A. H. **Neuyork**, 13. Juni.

(Funkbericht unseres Vertreters über Transradio.)

Die Protestkundgebung des Reichsverbandes der deutschen Industrie gegen das Vorgehen der amerikanischen Zollagenten in den Kalkulationsabteilungen deutscher Großfirmen scheint in den Washingtoner Kreisen insofern eine recht ernüchternde Wirkung hervorgerufen zu haben, als man es in diesem Lande gewohnt war, den Auslandswettbewerb mit jeder Art von Schikane ungestraft zu traktieren. Es wird nämlich verzweifelt nach Gründen gesucht, um die Bücherschnüffeleien der Zollagenten zu rechtfertigen, deren Tätigkeit den Prohibitionsschnüfflern würdig zur Seite steht. Washington behauptet, das Vorgehen des Reichsverbandes der deutschen Industrie sei lediglich auf die Animosität zurückzuführen, die die kürzlichen Antidumpingzölle gegen die deutsche Schwerindustrie erzeugt hätten. Wenn jetzt Washington weiter erklärt, die Einsicht in die Bücher der Auslandsfabrikanten seitens der amerikanischen Agenten sei notwendig für die angemessene Durchführung des Tarifgesetzes, so muß demgegenüber gefragt werden, ob im internationalen Wirtschaftsverkehr ein Gesetz haltbar ist, dessen Durchführung die internationale Industriespionage zur Tugend macht. Es bleibt abzuwarten, wie Amerika seine Haltung mit jenen Grundsätzen vom allgemeinen Wirtschaftsfrieden der Völker in Einklang bringt, die es jeden Tag bereitwilligst, aber freibleibend, einzugehen proklamiert.

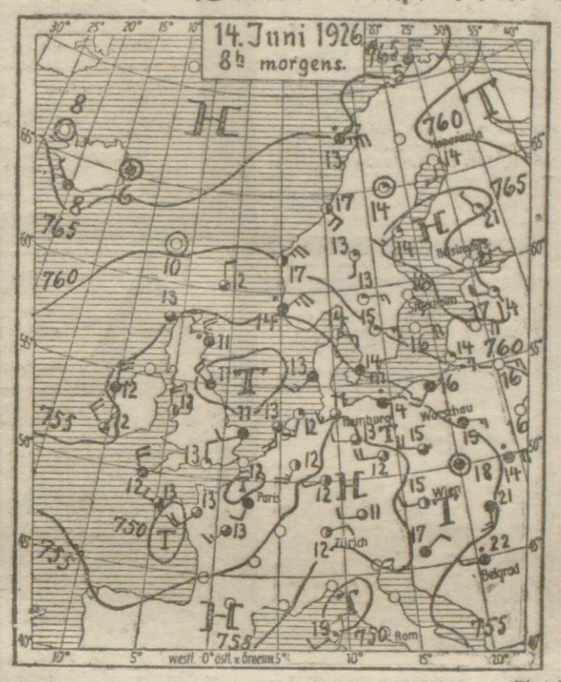
Derselbe jetzt erfreulicherweise vom Reichsverband der deutschen Industrie kommende Protest wurde schon vor einiger Zeit von der Schweiz und Frankreich erhoben mit der Begründung, die Einsichtnahme in die Bücher verschaffe den Amerikanern Informationen, die mit der Durchführung des Zolls nichts mehr zu tun hätten. Washington droht damit erneut, die amerikanische Regierung sei verpflichtet, das Einfuhrverbot gegen jede Auslandsfirma zu erlassen, die die Einsichtnahme verweigere.

So pflegt sich die amerikanische Regierung, die seit Monaten mit einem ungeheuren Wortaufwande angeblich einen selbstlosen Kampf gegen die Auslandsmonopole führt, ihrerseits die ausländische Konkurrenz vom Leibe zu halten.

Deutscher Tag in Chikago.

wb. **Chikago**, 14. Juni. (Drahtbericht.) An der Feier des Deutschen Tages auf dem Soldiers Field nahmen 50 000 Personen teil. Von den Rednern des Tages wurde die deutsche Mitarbeit am Aufbau Amerikas eingehend gewürdigt. Die deutsche Musterriege wurde stürmisch begrüßt.

Wetterbericht vom 14. Juni.



a = Windrichtung, b = Windstärke nach Beaufort-Skala 0–12, c = Bewölkung, von 0 = wolkenlos, über 5 = Regen, bis 9 = Gewitter, d = Temperatur 8 Uhr vorm. nach Celsius, e = Niederschlagsmenge der letzten 24 Stunden in mm, f = Seegang, von 0 = schlicht bis 9 = äußerst hoch.

	a	b	c	d	e	f
Borkum	SSW	3	1	+12	9	2
Wilhelmshav.	NNO	3	3	+14	8	
Helgoland	SW	2	1	+13		2
Bremen	SSO	1	1	+14	5	
Hamburg	WSW	3	3	+11	17	
Kiel	SW	2	4	+13	11	
Warnemünde	NO	3	5	+12	36	
Swinemünde	O	1	5	+14	17	
Danzig	SW	4	3	+16	0	
Königsberg	OSO	5	2	+12	0	
Memel	OSO	3	1	+14	0	0
Aachen	SSW	5	2	+12	01	
Magdeburg	W	2	3	+13	03	
Dresden	W	4	3	+12	5	
Breslau	WNW	4	3	+15	3	
Frankfurt	WSW	1	2	+12	0	
Friedrichshav.	N	1	3	+12	06	
München	WSW	2	3	+11	4	
Tynemouth	NW	3	4	+11	04	2
Stornoway	O	1	3	+13	0	0
Scilly	NNW	4	4	+12	03	4
Warschau	OSO	3	4	+15	01	
Krakau	Stille	0	4	+18	1	
Prag	WNW	4	3	+13	18	
Eger	NW	1	3	+11	7	
Calais						
Paris	SSW	2	4	+13		
Helder	S	4	3	+13	5	1
Pilsingen	SSW	3	3	+12	03	2
Kopenhagen	OSO	6	4	+14	02	4
Skagen	OSO	3	2	+14	0	3
Haparanda	S	2	0	+14	0	
Stockholm	SO	3	0	+16	0	
Visby	O	4	0	+16	0	3
Zürich	ONO	2	2	+12	9	
Brocken	W	5	2	+ 4	7	

Wetter im Skagerak um 8 Uhr morgens: Skagen: wolkig, See leicht bewegt; Hanstholm: Regen, See ruhig; Studesnes: Regen, See ruhig.

Unter dem Einfluß eines von der Nordsee vordringenden Teiltiefs hatte das nordwestliche Deutschland gestern ziemlich warmes Wetter mit Niederschlägen und Gewitter. Die Temperaturen stiegen in den Mittagsstunden bis auf 18 Grad und sanken des Nachts auf 11 Grad Celsius. Die bei den Regenschauern und Gewittern gefallenen Niederschläge waren teilweise sehr ergiebig.

Die Wetterlage hat sich auch zu heute wenig geändert. Der Luftdruck ist über West- und Mitteleuropa noch immer niedrig und gleichmäßig verteilt. Verschiedene Störungsgebiete sind zu erkennen, unter anderem eins über der Nordsee. Hoher Luftdruck bedeckt Finnland und Skandinavien.

Vorhersage für den 15. und 16. Juni.

Wenig Aenderung der herrschenden Witterung wahrscheinlich.

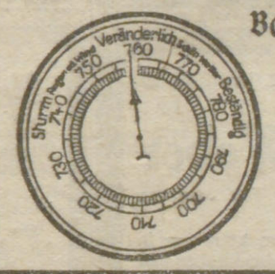
Uebriges Deutschland: Wie Nordwestdeutschland.

Eintritt der Flut und Ebbe in Hamburg am 15. Juni:
Vormittags: Flut: 3 U. 40 Min. — Ebbe: 8 U. 25 Min.
Nachmittags: Flut: 3 U. 44 Min. — Ebbe: 8 U. 30 Min.

Eintritt der Flut und Ebbe in Cuxhaven am 15. Juni:
Vormittags: Flut: 10 U. 44 Min. — Ebbe: 4 U. 08 Min.
Nachmittags: Flut: 11 U. 13 Min. — Ebbe: 4 U. 13 Min.

Wasserstand in Hamburg.

am 13. Juni:
2 Uhr 45 Min. nachm. Niedrigwasser — 0 Fuß 1 Zoll
7 Uhr 25 Min. nachm. Hochwasser + 8 Fuß 7 Zoll
am 14. Juni:
3 Uhr — Min. vorm. Niedrigwasser + 0 Fuß 5 Zoll
7 Uhr 50 Min. vorm. Hochwasser + 8 Fuß 11 Zoll



Barometerstand vom 14. Juni, 12 Uhr mittags.

Die feine Linie zeigt den Barometerstand vom Tage vorher. Bei beständigem Barometer fällt der Strich mit dem Pfeil zusammen.

Neues aus aller Welt.

Furchtbarer Zyklon in der Schweiz

Basel, 13. Juni. (Drahtbericht.) Am Sonntag abend zwischen 5 und 6 Uhr ging im Jura-Tal von La Chaux de Fonds ein furchtbarer Zyklon nieder. Während starker Regen, untermischt mit Hagel, fiel, erhob sich ein Sturm, der die stärksten Bäume knickte und eine ganze Anzahl von Häusern zerstörte. Das Barometer fiel in 10 Minuten um 8 Millimeter. Die Feuerwehr und alle Hilfskolonnen der Stadt mußten aufgeboten werden. Der Schaden in Wäldern, Felder, Gärten und an Bäumen ist enorm.

Seit Menschenleben hat sich kein ähnliches Unwetter über dem Jura entladen.

Weiter wird noch von La Chaux de Fonds gemeldet, der Wirbelsturm habe sich oberhalb La Chaux de Fonds mit rasender Geschwindigkeit fortgepflanzt. Bewohnte Gegenden erreichte er im Vorort Sombaille von La Chaux de Fonds. Ein Knabe fiel dem Sturm zum Opfer, indem er von den Trümmern eines einstürzenden Hauses begraben wurde. Weiter sind bisher acht schwer verletzte Personen bekannt. Etwa 120 Einwohner sind obdachlos geworden. Auch auf französischem Gebiet hat der Sturm stark gewütet und großen Schaden angerichtet.

wb. Chaux de Fonds, 13. Juni. (Drahtbericht.) Der Zyklon setzte auf den Bergkämmen westlich Chaux de Fonds ein und wütete auf einer Länge von über 25 Km. in der Richtung auf Brandisholz—Les Breuleux.

In einer Breite von 500 bis 1000 Metern wurde der gesamte prächtige Tannenwald vernichtet.

Mindestens 100 Personen sind obdachlos.

Die Zahl der Opfer an Menschenleben steht noch nicht mit Sicherheit fest, da zahlreiche Uhrenarbeiter den Sonnabend nachmittag dazu benutzten, um Pilze zu suchen. In Chaux de Fonds wurden in den Straßen Kinder umgeworfen. Regelrechte Windhosen rissen zahlreiche Ziegel von den Dächern und wirbelten sie durch die Luft.

Der Sachschaden wird auf 2 Millionen Franken geschätzt.

Der Schlag trifft die Bergbevölkerung um so vernichtender, als es sich zum größten Teil um nicht versicherte Elementarschäden handelt. Nach dem Polizeibericht hat der Wirbelsturm insgesamt 25 Häuser ganz oder teilweise zerstört.

Schwere Hagelschäden im Breisgau.

Aus Freiburg im Breisgau wird gemeldet: Freitag abend ist über die hiesige Gegend ein furchtbares Hagelunwetter niedergegangen. Der Hagel liegt stellenweise 16 Zentimeter. Durch den schweren Hagelschlag wurden besonders Obstbäume und die Getreidefelder schwer beschädigt. Das Getreide ist stellenweise völlig vernichtet. Auch die Weinberge haben zum Teil schweren Schaden erlitten.

Gewitter über Dresden.

wb. **Dresden**, 14. Juni. (Drahtbericht.) Gestern abend gingen über Dresden und Umgebung heftige Gewitter mit starken Regengüssen nieder. Besonders heimgesucht wurde die Gegend von Mühlau. Die Feuerwehr wurde nach Bühlau gerufen, wo das Wasser in den Kellern einen halben Meter hoch stand. Auch der Straßenbahnverkehr war zeitweise stillgelegt.

Chemnitz unter Wasser.

D. **Chemnitz**, 13. Juni. (Drahtbericht unseres Vertreters.)

Wolkenbruchartige Niederschläge mit schweren Gewittern, die um 6 Uhr abends einsetzten, verursachten ein rapides Steigen des bereits seit zehn Tagen anhaltenden Hochwassers in Chemnitz und Umgebung und im Erzgebirge. Die gewaltigen Niederschläge setzten zahlreiche Häuser in den Niederungen des Erzgebirges unter Wasser. In Markersdorf mußte die Chemnitzer Feuerwehr schwer bedrohte Häuser ausräumen und vom Hochwasser überraschte Bewohner aus den Häusern retten. Auch beim Zentraltheater in Chemnitz haben sich seeartige Ueberschwemmungen gebildet.

Die Feuerwehr ist zurzeit dabei, die Wassermengen abzuleiten. Die Folgen des Hochwassers sind noch nicht zu übersehen, da die Wolkenbrüche mit unvermindert größter Heftigkeit schon fünf Stunden andauern.

Wolkenbruch über München.

München, 13. Juni. (Drahtbericht unseres Vertreters.) Heute nachmittag ging bei starkem Sturm ein furchtbarer Wolkenbruch in München und Umgebung nieder. Das Wasser drang namentlich in die Keller ein. Bei einer Anzahl von Kellern mußte die Feuerwehr zu Hilfe gerufen werden. In den Anlagen wurde vielfacher Schaden angerichtet. Der Trambahnverkehr wurde dadurch gestört, daß vom Sturm große Aeste auf die Schienen geworfen wurden.

Hagel in Bulgarien.

Belgrad, 13. Juni.

(Europadienst der United Preß für das Hamburger Fremdenblatt. Nachdruck verboten.)

Während der Hagelstürme der letzten Tage sind vier Personen getötet worden. Auch der Viehbestand hat in den betroffenen Distrikten schwere Schädigungen erfahren. Nach hier eingetroffenen Berichten hat das Unwetter in manchen Gegenden derart gewütet, daß ganze Ortschaften vollständig vernichtet worden sind.

Wolkenbruch in Odessa.

S. **Odessa**, 14. Juni. (Durch Flugpost.) Im weiten Umkreis von Odessa hat ein mit gewaltigem Hagelschlag verbundener Wolkenbruch großen Flur- und Gebäudeschaden angerichtet. Im Dolnitzki-Rayon wurden 200 Hektar Saaten vernichtet.

Hinrichtung eines 52fachen Mörders.

W **Wilna**, 14. Juni. (Drahtbericht.) Vor einigen Tagen ist hier der Bandit Stanislaw Iblonski hingerichtet worden, der mit seiner Schwester Ida nicht weniger als 52 Morde auf dem Gewissen hat. Die Schwester, die übrigens als Haupttäterin entlarvt ist, sieht ihrer Hinrichtung noch entgegen. Augenblicklich liegt sie gelähmt im Gefängnislazarett.

Selbstmordversuch Violett Gibsons.

Nach einem Funkspruch aus Rom hat Violett Gibson, die das Attentat auf Mussolini verübte, im Gefängnis einen Selbstmordversuch unternommen und mußte schwerverletzt ins Gefängnishospital geschafft werden. Ihr Zustand soll sehr ernst sein.

Vom Propeller geköpft.

W **Berlin**, 14. Juni. (Drahtbericht.) Der Montag meldet aus Paris: Auf dem Flugplatz von Rochefort ereignete sich am Sonnabend ein schwerer Unglücksfall. Ein 25jähriger Fliegerleutnant wollte nach der Landung sein Flugzeug bis zu dem Hangar bringen und warf den Propeller noch einmal an. Er glitt aber auf dem feuchten Boden aus und fiel in den rasenden Propeller hinein. Der Unglückliche wurde buchstäblich enthauptet.

Ueberfall auf einen Geldtransport.

Athen, 14. Juni. (Funkbericht.) Eine Räuberbande überfiel zwischen Prevesa und Janina einen Geldtransport der Nationalbank. Sie töteten drei Schutzleute und drei Bankangestellte und entkamen mit einer Beute von 15 Millionen Drachmen.

Für den nachfolgenden Teil trägt die Schriftleitung keine Verantwortung.

Eine hygienische Einrichtung allerersten Ranges

ist unsere schon seit 25 Jahr. geübte Dauerpasteurisierung d. Milch i. d. Flasche. Erhaltg. d. lebenswichtig. Vitamine b. leicht. Verdaulichk. Ltrg. tgl. fr. Hs. Gilbecker Meierei v. G. Pönitz, Hamburg 23, Vulk. 5573, Hansa 2284.

Verantwortlich für die Schriftleitung: Prof. Dr. Alfred Herrmann; für die Anzeigen: Otto Clasen, beide in Hamburg. Druck von Broschek & Co., Buchdruckerei und Tiefdruckanstalt, Hamburg 36.

Umfang: 22 Seiten (5 Beilagen)

Theater, Kunst und Wissenschaft.

Hamburger Kammerspiele.

Zum 100. Male: „Charleys Tante".

Am Sonnabend ging der überaus lustige weltbekannte Schwank „Charleys Tante" von Brandon Thomas in der Inszenierung Erich Ziegels mit der „gestohlenen Musik" innerhalb eines Zeitraumes von noch nicht zwei Jahren in den Kammerspielen zum 100. Male in Szene — er brannte ab wie ein amüsantes Feuerwerk, in flottem Tempo, in übermütiger Laune. Das war ekstatisches Theater: alles Bewegung und Leben, durch Uebertreibung und Drastik nur um so toller. Keine leeren schleppenden Stellen, überall eine Geste, ein Blick, ein Wort, das zum Lachen reizt.

Vornean wieder Paul Kemp, der sich nicht genug tun kann im Unfugmachen; aber dabei doch niemals „aus der Rolle fällt": sein Wahnsinn hat Methode! Man muß ihn wirklich als falsche Donna Lucia gesehen haben, um über das Hamburger Theater mitreden zu können. Die übrigen Künstler schließen sich ebenbürtig an, vor allem Marx, der in seinem Spittigue einen phantastischen Spuk in E. T. A. Hoffmanns Manier lebendig werden läßt.

Kaum hatte der Vorhang sich erhoben und das Spiel begonnen, so setzte schon der Beifall ein, und das blieb bei und steigerte sich bis zum Schluß: über zwei Stunden hindurch!

*

Aufführung der Schüler von Karl Zistig.

Nachmittags herrschte am gleichen Orte andere Stimmung. Man hatte sich leider ein sehr schlechtes Stück ausgesucht: „Julius von Tarent", von Johann Ant. Leisewitz, mit dem sich die Schüler Zistigs unter ihres Meisters Leitung in heißem Bemühen herumschlugen. Aus diesem Drama ist wirklich nichts zu machen, auch nicht im aufgeregten, nervös-hochgespannten Zistig-Stil. Der Eifer und das Können der Schar wären einer würdigeren Aufgabe wert gewesen: warum an einem Schmarren die frischen Kräfte dieser begeisterten jungen Menschen in Sentimentalität, in Dilettantismus und hohle Pathetik abgleiten lassen?

Unter den einzelnen Leistungen ließ manches dennoch aufhorchen. Beachtlich das Temperament und die Leidenschaft, mit der Hilde Robig das Schicksal der unglücklichen Nonne Blanca gestaltete. Ihre Stimme schlägt jedoch leider leicht in gewollte Naivität um. In der kleinen unscheinbaren Rolle der Gräfin Cäcilia gab Gusta Spars einen ganzen Menschen: eine entsagende Frau. Friedrich Kruse wirkte als alter Fürst reichlich jung und war im Ausdruck allzu steinern und leidenschaftslos. Hans Walter Ulrich und Walter Schmalfeldt gaben den feindlichen Brüdern scharfes Profil.

Dr. G. M.

Hamburger Stadt-Theater. Als Tannhäuser verabschiedete sich Erik Enderlein vom Hamburger Stadt-Theater und von Hamburg überhaupt. Gewissermaßen als Anfänger ist der Sänger vor einigen Jahren zu uns gekommen, als reifer Künstler, dessen Kunst auf stattlicher Höhe steht, verläßt er uns. Der Aufstieg ist nicht von selbst gekommen, Enderlein hat sich ihn erarbeitet. Ernst und Gewissenhaftigkeit standen vor jeder neuen Partie, mit der er herauskam. Unablässig hat er auch an der Veredlung seines ursprünglich etwas massiven Organs gearbeitet. Auf Grund seines künstlerischen Wesens wird er vielfach hauptsächlich als Wagnersänger bezeichnet, aber Enderlein will gar nicht nur Wagnersänger sein, er bemüht sich um alle Stilarten und ringt auch um den Liedgesang, überall mit gleichem Eifer und schönem Erfolg. Das bis jetzt Erreichte genügte, daß man auch außerhalb Hamburgs auf den Künstler aufmerksam wurde und daß er gerade in der letzten Zeit starke Erfolge auch im Ausland erzielen konnte, bis man ihn schließlich ganz von Hamburg fortholte, voraussichtlich aber nicht für immer. Zum Abschied bot er seinen bewährten Tannhäuser in schönster Frische und ausgezeichneter Verfassung. Schon nach den ersten Aktschlüssen richtete sich der Beifall besonders an ihn und zum Schluß rief man ihn immer und immer wieder hervor, bis er, umgeben von Blumen und Kränzen, einige Dankesworte sprach. W. M.

Hamburger Veranstaltungen.

Kammerspiele. Toni Impekoven, der eine Autor des am Mittwoch zur Uraufführung gelangenden Schwankes „Der doppelte Morly" wird der Premiere beiwohnen.

Kleines Lustspielhaus. Donnerstag wird der Schwank „Timotheus in flagranti" von Hennequin und Weber, deutsch von Paul C. Rademacher, mit Elfriede Mertens als Gast unter der Regie von Hermann Dalchow zum 1. Male aufgeführt.

Schiller-Theater. Mittwoch findet die Erstaufführung von „Klinge kleines Frühlingslied . . ." (Studiosus Heine) statt.

Museum für Kunst und Gewerbe. Die Ausstellung Richard Haizmann (Hamburg): Gemälde, Zeichnungen und Plastiken, ist bis zum 1. Juli 1926 verlängert und täglich von 10—4 Uhr zugänglich.

Die Früchte der Druckfehlerteufel. Der Verlag der Foyerblätter des Thaliatheaters hatte für die Auffindung von Druckfehlern eine Anzahl Preise ausgesetzt. Die „Finderliste" liegt jetzt der Theaterzeitung bei. Sie enthält 857 Preise. Die Teilnahme an dem Preisausschreiben war überaus rege.

Aus dem Musikleben.

Richard Strauß, der, wie gemeldet, zurzeit in Leipzig im Mittelpunkt der Richard-Strauß-Woche steht, wurde am Freitag bei Gelegenheit seines 62. Geburtstages herzlich gefeiert. Im Neuen Theater fand unter Leitung von Generalmusikdirektor Gustav Brecher eine Festaufführung der Elektra statt, die dem Komponisten stürmische Huldigungen brachte. Strauß, der hier bei einem Freunde wohnt, erhielt am Nachmittag Geburtstagsbesuche zahlreicher Freunde und Verehrer und zeigte bei dieser Gelegenheit die soeben vollendete Partitur des ersten Aktes seiner neuen Oper „Helena".

Maria Bos-Carlofortí ist eingeladen worden, an den Händelfestspielen in Göttingen im Juni-Juli unter General-Musikdirektor Schulz-Dornburg und Dr. von Niedecken-Gebhard teilzunehmen.

Eröffnung der Internationalen Kunstausstellung Dresden.

Dresden, 12. Juni.

Nach jahrelanger Vorarbeit wurde Sonnabend mittag 11½ Uhr die „Internationale Kunstausstellung 1926", die in den Rahmen der Jahresschau Deutscher Arbeit" sich einfügt, eröffnet. Es ist seit 14 Jahren die erste internationale Kunstschau, die auf deutschem Boden stattfindet. Reichspräsident v. Hindenburg steht an der Spitze des Ehrenpräsidiums. Zahlreiche Vertreter der städtischen und staatlichen Behörden, dazu die ausländischen Gesandtschaften der ausstellenden Länder, wohnten der feierlichen Eröffnung bei. 20 Länder haben die Ausstellung beschickt. Deutschland und das Ausland sind mit je 500 Werken gleich vertreten. In der ausländischen Abteilung sind die Schweiz, Frankreich, Norwegen und Rußland führend.

Die Feier wurde mit dem 150. Psalm César Francks, von dem Kreuz-Chor vorgetragen, eingeleitet. Galeriedirektor Dr. Posse, der Leiter der Kunstausstellung, sprach über die Bedeutung Dresdens als europäische Kunststadt, über ihre Tradition als Kunstausstellungsstadt und die künstlerische Oekonomie der Ausstellung, die nur die erlesensten Werke in verhältnismäßig kleinem Rahmen bringe und so vor Uebermüdung schütze. Ministerpräsident Heldt wies auf die völkerverbindende Bedeutung der Ausstellung hin und gab der Hoffnung Ausdruck, daß diese erlesene Welt-Kunstschau das kunstverständige und kaufkräftige Publikum aus seiner Ausstellungsmüdigkeit aufrütteln möge.

Johannes Reichelt.

*

Der Stadtrat von Dresden wird, wie uns gedrahtet wird, in seiner nächsten Sitzung 100000 Mark zum Ankauf von Bildern und Plastiken der internationalen Ausstellung bewilligen. Der Staat hat für den gleichen Zweck 25 000 Mark bewilligt.

Akademische Nachrichten.

Wechsel in der Leitung der Kant-Gesellschaft. Der Begründer und langjährige verdienstvolle erste Geschäftsführer der Kant-Gesellschaft, Geheimrat Professor Dr. Hans Vaihinger, o. ö. Professor der Philosophie i. R. an der Universität Halle, wird seines hohen Alters wegen zum 1. Juli sein Amt niederlegen. Zu seinem Nachfolger in der Stellung des Geschäftsführers ist vom Kurator der Universität Halle und vom Verwaltungsrat der Kant-Gesellschaft einstimmig der bisherige stellvertretende Geschäftsführer Professor Dr. Arthur Liebert gewählt worden. Gleichzeitig wurde aus dem Kreise des Verwaltungsrates ein wissenschaftlicher Ausschuß gebildet, der aus den ordentlichen Professoren der Philosophie an der Universität Halle besteht; sein Vorsitzender ist Professor Dr. Paul Menzer. Außerdem hat der Verwaltungsrat beschlossen, Geheimrat Professor Dr. Vaihinger zum Ehrenvorsitzenden der Kant-Gesellschaft vorzuschlagen.

Dr. med. Leo Batell
Felicie Batell
geb. Kummerow
Vermählte
New York Othmarschen
den 12. Juni 1926 (

Unsere lieben Eltern
Theodor Bruhn und Frau
Henni, geb. Fischer
begeh. am 15. Juni das schöne Fest der
Silbernen Hochzeit.
Altona, kl. Gärtnerstr. 75
Die Kinder.
Zu Hause bis 3 Uhr. (

Unser Sonntagsjunge, Günther-Arthur, ist glücklich eingetroffen.
Dr. med.
Cesar Kasten und Frau
Käte, geb. Born.
Hamburg, den 13. Juni 1926
Hinrichsenstr. 3.

Die glückliche Geburt eines Sohnes zeigen hocherfreut an
Arthur A. Lanzkron und Frau
Hanna, geb. Farbstein
Hamburg, den 13. Juni 1926
Eppendorferbaum 14.

EDGAR
Die glückliche Geburt eines gesunden
Stammhalters
zeigen hocherfreut an
Hans Vetter und Frau
Gertrud, geb. Günther
Hamburg, 12. Juni 1926 (

KARIN
Unser Olaf hat ein Schwesterchen bekommen!
In dankbarer Freude
Christian Braren und Frau
Erna, geb. Brinkop
Sonntag, den 13. Juni 1926
Andreasmannstr. 14-16. III. (

Julia Elisabeth
Unser Claus hat ein prächtiges Schwesterchen bekommen.
Claus v. d. Osten u. Frau
Gusch, geb. Paulsen.
Eutin, den 11. Juni 1926 (

Klare-Ingrid
Die Geburt eines gesunden kräftigen Mädels zeigen hocherfreut an
J. C. Hergeröder u. Frau
Klare, geb. Wadehagen
Hamburg, den 12. Juni 1926
zzt. Bundesstraße 12 (

ILSE
Die glückliche Geburt eines prächtig. Sonntagsmädels zeigen hocherfreut an
W. Möller und Frau
Erna, geb. Böhrnsen
Hamburg, 13. Juni 1926
zzt. Klinik Am Weiher 7

Nach langer Krankheit u. schwerer Operation verschied am 12. Juni mein lieber Mann, unser treusorgender, guter Vater, Schwiegervater und Großvater, der
Tischlermeister
Wilhelm Joseph
Kraus
im fast vollendeten 58. Lebensjahre.
Schmerzlich vermißt und tief betrauert von
Johanna Kraus, verw. Riedel geb. Witt
Wilhelm Riedel u. Frau Ofelia in Chile
Jonny Koch u. Frau Erna, geb. Riedel
Herbert Rex u. Frau Grete, geb. Kraus
Hubert Kraus
Anne Böttcher
Klein-Jonny.
Beerdigung am Dienstag, dem 15. Juni, 11 Uhr vorm., von Kapelle 4 des Ohlsdorfer Friedhofes, wohin eventl. Kranzspenden erbeten. Von Beileidsbesuchen bitten abzusehen. (

Am 10. Juni verschied plötzlich und unerwartet Herr
Aug. Max Lipka
im Alter von 41 Jahren.
Tief betrauert von
Vater und Brüdern.
Besichtig. Dienstag, 15. Juni, 3 Uhr, Hafenkrankenhaus.
Einäscherung: Mittwoch, 16. Juni, 2¼ Uhr Krematorium.
Etwaige Kranzspenden nach dem Krematorium erbeten. (

Am 11. Juni entschlief sanft nach kurzem schweren Leiden mein lieber Mann, unser guter Vater, Schwiegervater und Großvater
Wilhelm Brennecke
im 72. Lebensjahre.
In tiefer Trauer
Dora Brennecke, geb. Willhöft
Helene Brennecke
Hedwig Brennecke, geb. Blinckmann und Klein-Gerhard.
Beerdigung Dienstag nachmittag 3¾ Uhr von Kapelle 4.(

Ein sanfter Tod endete am 12. Juni früh 4½ Uhr im 55. Lebensjahre die langen schweren Leiden meines lieben Mannes, des früheren Werkmeisters
Wilhelm Schmid
Amberg 3, II.
In tiefstem Schmerz
seine Gattin
Kinder und
Enkelkinder.
Besichtigung Dienstag 3 Uhr Eppendorfer Krankenhaus.
Beerdigung am Mittwoch, Ohlsdorf, 2 Uhr, Kapelle 12. (

Für die vielen Beweise herzlicher Teilnahme bei dem Ableben unserer lieben, guten Mutter (
Hedwig Gürtler
sagen wir hierdurch herzl. Dank.
Oskar Gürtler u. Kinder.

Das seltene Fest der
Goldenen Hochzeit
feiern am Mittwoch, dem 16. Juni, unsere lieben Eltern
Wilhelm Gülstorf und Frau
Anna, geb. Püttger
Altona, kl. Rainstraße 36
Die Kinder.

Statt Karten.
Nach kurzer schwerer Krankheit entschlief heute morgen mein geliebter Mann, unserer Kinder treusorgender Vater, unser geliebter Sohn und Bruder
der Zahnarzt
Dr. Adolph Holle
im 45. Lebensjahre.
Im Namen der trauernden Hinterbliebenen
Erna Holle, geb. Schröder
und Kinder
Hamburg, 13. Juni 1926.
Wandsbeckerchaussee 27.
Einäscherung: Krematorium, 16. Juni, 5¼ Uhr nachmittags.
Etwaige Kranzspenden dorthin erbeten.
Es wird gebeten, von Beileidsbesuchen abzusehen.

Nach langem Leiden entschlief heute früh mein lieber Mann, unser guter Vater, Schwiegervater, Großvater, Bruder und Schwager Herr
Hermann Trautvetter
im 77. Lebensjahre.
In tiefer Trauer im Namen aller Hinterbliebenen
Paula Trautvetter, geb. Wagner
und Familie.
Hamburg, den 11. Juni 1926
Wandsbecker Chaussee 90
zzt. Travemünde, Kaiserallee 3.
Einäscherung: Krematorium, 17. Juni, 10½ Uhr.

Gestern entschlief nach langer Krankheit der Chef unserer Firma, Herr
Hermann Trautvetter
Während seiner langen Tätigkeit ist er uns immer ein gütiger Vorgesetzter gewesen, der seinen Angestellten stets warmes Interesse entgegenbrachte.
Sein Name wird uns in Dankbarkeit und Verehrung unvergeßlich bleiben.
Hamburg, den 12. Juni 1926.
Die Angestellten der Firma
Hermann Trautvetter.

Statt jeder besonderen Anzeige.
Am 13. Juni 1926 entschlief nach kurzer, schwerer Krankheit im 29. Lebensjahre unser hoffnungsvoller, lieber, einziger Sohn
Edmund Freytag
Tief betrauert von seinen Eltern
Richard Freytag u. Frau
Minna, geb. Scharnberg
sowie von allen, die ihm nahestanden.
Die Einäscherung findet am Mittwoch d. 16. Juni, 6 Uhr, im Krematorium zu Ohlsdorf statt.

Am 11. Juni starb plötzlich in Mexiko unser junger Mitarbeiter
Franz Ferdinand Rau
im 22. Lebensjahre.
Trotz seiner Jugend war er uns ein überaus zuverlässiger und treuer Helfer u. lieber Freund, den wir nicht vergessen werden.
Chef und Angestellte der Firmen
Julius Lachmann
Cia. Papelera Aleman-Americana
G. m. b. H.

Am 13. Juni starb nach einer Operation unerwartet mein lieber, herzensguter Mann, meines Kindes treusorgender Vater, mein lieber Sohn, Bruder und Schwager
Jens Sönnichsen
im 44. Lebensjahre.
In tiefer Trauer im Namen aller Hinterbliebenen
Alwine Sönnichsen, geb. Stave
und Tochter Paula.
Hamburg, Altonaerstraße 30, part.
Beerdigung am Mittwoch, 16. Juni, 1 Uhr, von Kapelle 4 des Ohlsdorfer Friedhofes. (

Statt Karten.
Ganz unerwartet verstarb heute an Herzschlag nach 63jähriger Ehe meine innigstgeliebte Frau, unsere liebe Mutter und Schwiegermutter, Frau
Cäcilie Gutmann
geb. Freund
im Alter von 83 Jahren.
In tiefer Trauer
N. Gutmann und Familie.
Schlump 53.
Einäscherung: Mittwoch nachm. 4½ Uhr im Krematorium, wohin etw. Kranzspenden erbeten.
Von Beileidsbesuchen bitte abzusehen. (

Freitag abend 8½ Uhr entschlief infolge Unglücksfalls mein innigstgeliebter Mann, meines Kindes treusorgender Vater, mein herzensguter Sohn, unser lieber Bruder, Schwager und Onkel, der Kaufmann
Kurt Meller
In seinem 36. Lebensjahre.
Im Namen der trauernden Angehörigen
Frieda Meller
geb. Saß
und Töchterchen Inge
Oldenburg-Blankenese.
Die Beisetzung erfolgt in Blankenese, Dienstag, den 15. Juni, um 11 Uhr, von der Friedhofskapelle aus.

Statt Karten.
Nach langem, schwerem Leiden verschied plötzlich der Gastwirt
Ernst Hahn
In tiefer Trauer
Die Hinterbliebenen.
Beerdigung am Dienstag, d. 15. Juni 1926, vorm. 10½ Uhr, von der Leichenhalle des Altonaer Krankenhauses, Weidenstraße.
Freundlichst zugedachte Kranzspenden nach der Leichenhalle erbeten. (

Hiermit erfüllen wir die traurige Pflicht, das Ableben unseres lieben Freundes, des Herrn
Ernst Hoffbauer
anzuzeigen.
Er wurde am 13. Juni im 72. Lebensjahre von seinen qualvollen Leiden erlöst.
Karl Reinke und Frau.
Bestattung: Mittwoch 12½ Uhr von Kapelle 4, Ohlsdorf, wohin event. Kranzspenden erbeten.

Statt jeder besonderen Benachrichtigung.
Heute verschied sanft nach langem, schwerem, mit wahrer Seelenstärke ertragenem Leiden meine innigstgeliebte Frau
Johanna Hallbach
geb. Minuth.
Aufs tiefste betrauert von ihrem Gatten
Dr. jur. Gustav Hallbach
zugleich im Namen der Hinterbliebenen.
Beerdigung am 15. Juni, 12 Uhr, von Kapelle 4, Ohlsdorf, wohin etwa zugedachte Kranzspenden erbeten.
Von Beileidsbesuchen wird gebeten, abzusehen. (

Hiermit erfüllen wir die schmerzliche Pflicht, von dem unerwarteten und plötzlichen Tode unserer Angestellten
Frau Alice Weber
Kenntnis zu geben.
Wir betrauern in ihr eine tüchtige Beamtin, die stets ihr ganzes Können mit vorbildlicher Treue in unsere Dienste gestellt hat.
Ihr Andenken wird bei uns in dankbarer Erinnerung bleiben.
Der Vorstand
der Vereinsbank in Hamburg.

Am Sonnabend, dem 12. Juni 1926, ist unsere liebe Mitarbeiterin
Frau Alice Weber
uns unerwartet durch den Tod entrissen worden.
Vorgesetzte und Kollegen betrauern in ihr eine liebe, wegen ihres lebensfrohen und offenen Wesens gern gesehene Kameradin, die allen, die ihr nahestanden, in dankbarer und freundlicher Erinnerung bleiben wird.
Die Prokuristen und Angestellten
der Vereinsbank in Hamburg.

Nach kurzem, qualvollem Leiden wurde am Sonnabend, dem 12. Juni, mein lieber Mann, unser herzensguter Vater, Schwieger- und Großvater, der
Polizei-Oberwachtmeister a.D.
C. L. Otto Schrader
im Alter von 65 Jahren durch einen sanften Tod erlöst.
In tiefer Trauer
Marie Schrader, verw. Achenbach, geb. Wagner
Emil Stavenow u. Frau, geb. Schrader
Karl Siebrasse und Frau, geb. Schrader
Otto Schrader u. Frau
Karl Schlangat u. Frau, geb. Schrader,
Heinrich Achenbach und Frau
und 6 Enkelkinder.
Besichtigung am Mittwoch, dem 16. Juni, nachm. 2 Uhr, Leichenhalle des Barmbecker Krankenhauses.
Beerdigung am Donnerstag, dem 17. Juni, nachmittags 3½ Uhr, von Kapelle 4. Etwaige Kranzspenden dorthin erbeten.
Von Beileidsbesuchen bitte abzusehen. (

Unerwartet traf uns die Nachricht, daß unser geliebter Sohn, Bruder und Neffe
Walter Ohlmeyer
im 26. Lebensjahre uns durch den Tod entrissen wurde.
In tiefer Trauer
Christian Ohlmeyer und Frau
J. Hasek und Frau, geb. Ohlmeyer
H. Riesenberg und Frau, geb. Ohlmeyer und Angehörige.
Die Einäscherung findet am Mittwoch, dem 16. Juni, 9 Uhr, im Krematorium Ohlsdorf statt, wohin freundl. zugedachte Kranzspenden erbeten. Von Beileidsbesuchen bitten wir abzusehen. (

Am 10. Juni entschlief sanft unsere liebe Mutter, Schwiegermutter und Großmutter
Frau
Friederica Eckstorff Wwe.
geb. Voß.
Tief betrauert von ihren Angehörigen
Auguste Eckstorff
Ida Eckstorff
E. G. Huldt-Ugland u. Frau Alwine, geb. Eckstorff
G. Hultman u. Frau Marie-Luise, geb. Ugland
Georg Ugland.
Hamburg-Stockholm.
Die Bestattung hat auf Wunsch der Entschlafenen bereits in der Stille stattgefunden. (

Nach längeren schweren Leiden entschlief sanft unsere liebe Mutter, Schwieger-, Groß- und Urgroßmutter
Frau Henriette Behrmann
geb. Rathje
im 77. Lebensjahre.
Im Namen der Hinterbliebenen
Hermann Behrmann
Bestattung am Mittwoch, dem 16. Juni, nachmittags 2½ Uhr, von Kapelle 4, wohin freundl. zugedachte Kranzspenden erbeten.

Am Sonntag dem 13. Juni, mittags 1½ Uhr, entschlief sanft und ruhig unsere liebe Mutter, Großmutter und Schwester
Elisabeth Schwartau Ww.
geb. Bornhorst
im Alter von fast 67 Jahren.
Um stille Teilnahme bitten
Johannes Schwartau u. Frau Wilhelmine, geb. Siehr
Paul Schwartau u. Frau Erna, geb. Mahnkop
Hermann Fiek u. Frau Elisabeth, geb. Schwartau
Wilhelmine Bornhorst.
Beerdigung findet statt am Mittwoch, d. 16. Juni, 3½ Uhr, vom Trauerhause, Altenwerder Nr. 48. (

Hierdurch die traurige Nachricht, daß meine liebe Frau
Maria Meyer
geb. Haahs
nach kurzem Leiden am 11. Juni sanft entschlafen ist.
In tiefer Trauer
Richard Meyer
Hambg., Eichenstr. 39, III.
Adolph Meyer
Theodor Dähn u. Frau geb. Haahs
Karl Dähn u Frau nebst Kindern
Marno Dähn u. Frau nebst Kindern.
Besichtigung am Dienstag, d. 15. Juni, 1 Uhr, im Eppendorfer Krankenhaus, Leichenhalle. Event. Kranzspenden dorthin erbeten.
Beerdigung um 2 Uhr nachm. von Kapelle 5, Ohlsdorfer Friedhof. (

Am 11. Juni verstarb im Alter von 81 Jahren
Frau Margaretha Elsner Wwe.
geb. Jürgensen.
Tief betrauert von
den Ihrigen.
Beerdigung in Ohlsdorf am Dienstag, dem 15. Juni 1926, nachm. 3 Uhr, von Kapelle 10. (

In der Nacht vom Freitag auf Sonnabend entschlief sanft unsere liebe Mutter, Schwiegermutter, Großmutter, Urgroßmutter, Frau Kapitän
Mathilde
Wuhrmann Wwe.
im Alter von 86 Jahren.
Betrauert von ihren Kindern
Frau Rudolfine Raap, geb. Wuhrmann
Heinr. Schlüter und Frau Minna, geb. Wuhrmann
Günther Mendelsohn und Frau Else, geb. Schlüter
Hugo Schlüter und Frau Gertrud, geb. Schlüter
Carmen Mendelsohn als Urenkelin.
Einäscherung: Dienstag, den 15. Juni 1926, nachm. 5¼ Uhr.
Eventl. Kranzspenden nach dem Krematorium erbet. Von Kondolenzbesuchen bitte abzusehen. (

Unser lieber, verehrter Senior-Chef und Gründer der Firma
Lorenz Schüler
Hamburg, Rosenstraße 17
begeht nach 25jährigem Bestehen des Geschäfts in Kiel, am 15. Juni 1926 nach weiterem Bestehen von 25 Jahren in Hamburg sein
Geschäftsjubiläum
voller Gesundheit und Humor. s(
Die Angestellten.
1876 1926

Nach einjähriger Ehe wurde uns am Sonnabend, dem 12. Juni 1926, meine über alles geliebte Frau, unsere gute Tochter, Schwester und Schwiegertochter, Frau
Gertrud Martens, geb. v. Thun
nach der Geburt unserer Gert durch einen sanften Tod genommen.
In tiefem Schmerz
Willy Martens
Nicolay v. Thun u. Frau
Walter v. Thun
Erika von Thun
Frau Ida Martens.
Besichtigung in der Leichenhalle des Krankenhauses St. Georg am Dienstag, dem 15. Juni, 3½ Uhr.
Beisetzung am Mittwoch, dem 16. Juni, nachm. 3 Uhr, von der Kapelle des Friedhofes Moltkestraße, Altona-Ottensen, wohin auch die Kranzspenden erbeten sind. (

Meine liebe Mutter Frau Angelika Meiser Wwe., geb. Jensen, begeht am 16. Juni ihren 80jährigen Geburtstag (
Die Tochter.

Trauer-Kleid., Jackenkleid., Blus., Röcke, Unterröcke, Hüte, Schleier Trauerflore usw.
Auswahlsendung sofort. Tel. Elbe 1021, 1022, 1023
Robinsohn
Neuerwall 25/33

Trauer-Kleidung
Blusen, Kleider, Röcke, Mäntel, Kostüme
Auswahlsendung sofort
Markur 57 u. 137
Arendt
Neuerwall 35

Münzen
kauft zum Sammelwert
Georg Binder, g
Neuer Jungfernstieg 1.(

Alpina
DAS FIRMENWORT GUTER UHREN
Qualität bringt dauernd Freude
Tätigen Sie daher Ihren Einkauf bei
J. Koopmann & Sohn
Feinuhrmacher und Juwelliere g
Hamburg 1, Pferdemarkt 3 u. Speersort 5

Sommerkleider
für Straße und Gesellschaft, in entzückenden, modernen Formen zu unerreicht günstigen Preisen.
Verschleisser g
Dammtorstr. 31, I., gegr. 1874.

Gummischläuche
Julius Roller & Co
Admiralitätstraße 72.

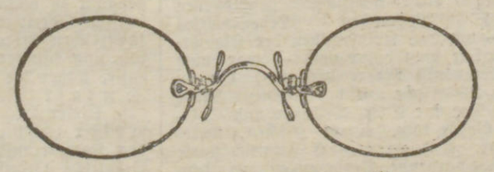
YALE
Sichern Sie Ihr Heim zur Reisezeit durch
Yale-schlösser!
O. B. MYLIUS
Gr. Bäckerstr. 26
Tel. Roland 2710

Reklame-Artikel
Zigarrentaschen, Brieftaschen usw.
Eilers-Werke
Brieffach 622 Bielefeld Feilenstr. 1
Berlin W 8, Französische Str. 17
Hamburg 11, Alterwall 56-58

Loebel's Benedictine Liköre sind die besten

Verkauf billiger Seefische.
In den 289 durch rotes Plakat der Fischereidirektion kenntlichen Verkaufsstellen, in denen auch Fischkochbücher zu haben sind, gelangen zum Verkauf am s
Dienstag, dem 15. Juni 1926.
Lebendfrische kleine Schollen .. 30 Pfg. d. Pfd.
„ Makrelen ..... 27 „ „ „
„ Bratschellfisch .... 20 „ „ „
Die Staatliche Fischereidirektion

Wer vermittelt Aufträge?
Reklame * Drucksachen * Prospekte Etiketten * Kartonnagen * Massenauflagen jegl. Art für alle Branchen bei hoher Provis. Angeb. u. H. 19405 durch das Hamburger Fremdenbl. s(

Dieser randlose
Ruhnke-Kneifer
aus Gold-Doublé
Mk. 1.50 ohne Gläser
dazu ein Jahr Garantie für die Fassung

mit Rathenower „Bi" Gläsern Mk. 2.50
mit „Punktorik" Mentsken Mk. 4.50
Wie unangenehm ist es, wenn man sein Augenglas zerbrochen hat. Wie störend und manchmal auch kostspielig aber ist es, wegen eines zu wenig gekauften Augenglases nicht sehen zu können, seine Arbeit zur rechten Zeit oder mit gewohnter Sorgfalt verrichten oder auch nur die Zeitung nicht lesen zu können. Schaffen Sie sich deshalb noch heute ein zweites Augenglas an, vielleicht morgen schon werden Sie es gebrauchen müssen.
Kostenlos
prüfen wir Augen und Sehkraft mit Sorgfalt und garantieren für die Haltbarkeit jeder Metall-, Brillen- und Kneiferfassung je nach Qualität ein bis vier Jahre.
Optiker Ruhnke
Innere Stadt: Gr. Johannisstr. 9
St. Georg: Steindamm 43
Innere Stadt: Graskeller 20
Barmbeck: Hamburgerstr. 90a
Eimsbüttel: Schulterblatt 132
Altona: Reichenstr. 30



Nicht alle Frauen
können schön sein; reich aber sind viele durch ihr schönes Haar.
Und dieser Reichtum verpflichtet: stets bedacht zu sein, daß er wachse und gedeihe und nicht im staubigen Alltagsgetriebe seine Schönheit verliere.
Ein Führer auf dem Wege zur Gesundheit und Schönheit des Haares ist und bleibt immer
Dr. Dralle's
Birken-Haarwasser
Preis M. 2.– und 3.50, ½ Ltr. M 5.50, 1 Ltr. M. 10.–
Für Bubikopf: Dr. Dralle's Birkenwasser „Extra Trocken".

Dr. med. Epstein
v. der Reise zurück
Zahnarzt
R. Sommer
Steindamm 65. s(

Von der Reise zurück.
Alfred Tänzer
Magnetopath
Hamburg 4
Kielerstr. 79, I. s(

Oberhemden-Klinik Maßanfertig., Rep. Gr. Auswahl in Stoffen Becker, Kl. Burstah 2,1

Privat-Entbindungsheim
Frau A. Fingerhut, Hamburg 3, Eldstr. 40 (Hofburg) Telephon Dania 416. s

Welche edeldenkende Dame würde einer jung. Witwe m. 5jähr. Knab. e. gebr. Bettstelle schenk.? Fr. Rademaker, Humboldtstr. 136, Hth. I. l.

Burghardt, Hohe Bleichen 23 Bücher-Revisei g Bilanzen, Revision, Vergleiche, Steuern

Massage
Körperpflege, gt. Bedienung, Pulvertee 3 Nr. 12, II. r., dof. junge Gehilfin ges.(

DKW-Motorrad 1½ PS., in bestem Zust., billig zu verk. Bergmann, Schanzenstr. 14.(

Brennabor 6/20
VierSitzer, in best. Zustd., mit allen Schikanen. M 2500.
Vulkan 6886. s(

Bis 23. Juni
erinnert die Post
durch die Briefträger an Erneuerung des Zeitungspostbezugs u. nimmt Bestellungen auf das Hamburger Fremdenblatt für Juli entgegen. Wir empfehlen, diese Gelegenheit sofort zu benutzen, damit
keine Störung
in der Lieferung
durch eine verspätete Bestellung eintritt.

Die Postbezugspreise
- betragen für Juli -
Ausg. A (12× wöch. mit Lokalanz.) M. 6.—
Ausg. G (7× wöch. mit Lokalanz.) M. 3.50
Ausg. B (7× wöch. ohn Lokalanz.) M. 2.50

Bei Zahlung nach dem 23. berechnet die Post ein Aufgeld von 20 Pfg.

Tagesbericht.

Hamburg, 14. Juni.

Bleibt der Abstimmung fern.

Wir haben unsere Leser in der letzten Woche regelmäßig darauf aufmerksam gemacht, daß sie die für den Reichsvolksentscheid über Fürstenenteignung auliegenden Stimmlisten bezüglich ihrer richtigen Eintragung nachprüfen, da es darauf ankommt, daß die Stimmlisten möglichst vollzählig sind. Für Annahme des Volksentscheids ist die Stimmabgabe mit der Hälfte aller Stimmberechtigten erforderlich. Wir bekämpfen diesen Reichsvolksentscheid auf entschädigungslose Enteignung der Fürsten, weil sie allen Grundsätzen unseres heutigen Staatswesens, unserer heutigen Wirtschaft und unseres heutigen Privatrechts widerspricht. Deshalb richten wir nunmehr an alle unsere Leser die Aufforderung:

Bleibt am Sonntag, den 20. Juni, dem Volksentscheide fern.

Stimmt überhaupt nicht ab!

*

Die amtlichen Stimmlisten für den Volksentscheid, die volle acht Tage zur Einsichtnahme in 132 Auslegestellen ausgelegen haben, sind jetzt vom Statistischen Landesamt wieder eingezogen worden. In den 596 Stimmlisten waren die Namen von rund 800 000 Wahlberechtigten nach dem letzten Stande des Melderegisters eingetragen worden. 78 000 Personen sind in den Auslegestellen erschienen, um die Richtigkeit ihrer Eintragung und derjenigen der Angehörigen, teilweise auch Bekannten, zu prüfen, so daß rund 195 000 Eintragungen nachgesehen sind. Dabei hat sich herausgestellt, daß nur 4000 Eintragungen zu berichtigen waren, so daß man von den diesmaligen Listen wohl mit Recht rühmen kann, daß sie von guter Beschaffenheit waren, denn die verschwindend kleine Zahl von 4000 Berichtigungen fällt nicht ins Gewicht, wenn man berücksichtigt, daß alle An- und Ummeldungen seit dem 30. April nicht mehr berücksichtigt worden sind, und ebenso alle bisher eingetragenen Todesfälle von Wahlberechtigten.

Trotz aller Aufforderungen, die amtlichen Stimmlisten einzusehen, haben die wenigsten Stimmberechtigten hiervon Gebrauch gemacht, weil sie meistens von der falschen Voraussetzung ausgehen, daß sie in der letzten Liste der Reichstagswahl gestanden haben und infolgedessen auch in jeder nachfolgenden Liste stehen müßten. Diese Annahme ist aber abwegig, denn bei jeder Wahl werden von etwa 300 neuangeworbenen Hilfskräften neue Listen aufgestellt, so daß in der letzten Liste der Name eines Wahlberechtigten fehlen kann, der noch in der vorletzten Liste verzeichnet gewesen ist. Leider ist es auch eine feststehende Tatsache, daß viele Einwohner es unterlassen, ihre polizeiliche Anmeldung zu erledigen, dann aber immer höchst erstaunt sind, wenn sie in den amtlichen Wahllisten ihren Namen überhaupt nicht oder mit einer veralteten Adresse finden. Es wäre deshalb wünschenswert, daß bei zukünftigen Wahllisten die Bevölkerung von der Einsichtnahme in größerem Umfange Gebrauch macht, damit das amtliche Wahlmaterial noch die letzten Ungenauigkeiten verliert.

*

Die Zentralwahlkommission veröffentlicht im Amtlichen Anzeiger die Einteilung des Staatsgebietes in Stimmbezirke und die Lage der Stimmbezirke. Die Abstimmungshandlung am 20. Juni beginnt um 8 Uhr vormittags und wird um 5 Uhr nachmittags geschlossen. Das Land Hamburg ist in 662 Stimmbezirke eingeteilt.

Die Bürgerschaftssitzungen dieser Woche.

Wie in der Vorwoche wird die Bürgerschaft auch in dieser Woche zwei Sitzungen, und zwar am Mittwoch und Freitag abhalten; den Inhalt einer Reihe wichtiger Vorlagen des Senats haben wir bereits am Sonntag morgen mitgeteilt. Aus dem übrigen Inhalt der gemeinschaftlichen Tagesordnung für die beiden Sitzungen sei Folgendes mitgeteilt: Erst am Schluß des Programms steht die Fortsetzung der Staatshaushaltsberatung. Eingeleitet wird der erste Abend wieder einmal mit kommunistischen Anfragen. Der Abg. Stahmer fragt an, ob der Senat bereit ist, seine Vertreter in den Gas- und Elektrizitätswerken anzuweisen, dahin zu wirken, daß schnellstens eine Ermäßigung der Preise für Gas und Elektrizität erfolgt. Der Abg. Dettmann beschäftigt sich in seiner Anfrage mit der Fürstenenteignung. Die Reichsregierung habe die Verfassungsmäßigkeit des Entwurfes eines Gesetzes über die Fürstenenteignung verneint. Dettmann will nun wissen, ob der Senat bereit ist, geeignete Schritte zu unternehmen, um eine Zurückziehung der Verneinung der Verfassungsmäßigkeit zu erreichen. Ferner fragt der Abg. an, ob der Senat die Reichsregierung veranlassen wolle, die Wahlkreisleiter anzuweisen, daß eine Berichtigung der Wählerlisten vorgenommen werde. Bei den letzten Wahlen habe sich, so heißt es in der Begründung, herausgestellt, daß die Wählerlisten mindestens 500 000 Namen zu viel enthielten.

Nach der zweiten Lesung des Antrages über die Abhaltung des Hamburger Doms nach 1925, wird die Bürgerschaft die ihr vom Senat vorgelegten neuen Anträge bearbeiten. Es handelt sich dabei zunächst um die Entwürfe eines Gesetzes über die Schaffung eines Grundstockes für Grunderwerb und eines Grundstockes für Darlehen, sowie eines ferneren Gesetzes zur Aenderung des Bebauungsplanes. Es dreht sich in diesen Gesetzentwürfen hauptsächlich um die Ordnung der Entnahme des Kaufpreises für Grundstücke entweder aus Mitteln des ordentlichen Haushaltes oder auf Anleihe. Der Senat beabsichtigt danach zu unterscheiden, ob ein Wiedereingang des vom Staat zu zahlenden Kaufpreises zu erwarten steht oder nicht.

Eine ganze Anzahl weiterer Senatsvorlagen beschäftigt sich mit Verkauf und Ankauf von Grundstücken. Zunächst soll an der Gustav Falkestraße und in der Schlankreye eine Staatsgrundfläche an den Bauverein der Postbeamten in Hamburg in Erbbaurecht überlassen werden. Eine weitere Staatsgrundfläche an der Barmbeckerstraße und am Goosbeckufer soll an den Gemeinnützigen Bauverein „Hansa" vergeben werden. An die Siedlung Am Weißen Berge, Gemeinnützige Baugenossenschaft innerhalb des Mietervereins von Hamburg von 1890, soll eine Staatsgrundfläche an der Alsterkruchaussee überlassen und 214 000 R.M. für die erforderlichen Straßenbaukosten bewilligt werden. Auf der Veddel und in Barmbeck sollen Staatsplätze hergegeben werden, um einmal das Staatsgelände auf der Veddel zwischen dem Bahnhof und der Immanuelkirche aufzuschließen und dieses Gelände der Wohnhausbebauung zuzuführen. Anderseits sollen der Gemeinnützigen Kleinwohnungsbau-Gesellschaft Groß-Hamburg Baublöcke an der Spohrstraße, Volkmannstraße, Weberstraße und Lachnerstraße in Barmbeck in Erbbaurecht überlassen werden. Für die Herstellung von sieben Dienstwohnungen für Eisenbahnbeamte sollen die 137 000 Mark verwendet werden, die 1924 für ein Dienstwohnungsgebäude für Eisenbahnbeamte auf der Veddel bewilligt worden waren. In die Reihe dieser Bewilligungen gehört auch der Antrag, der Heimstätte des Allgemeinen Deutschen Gewerkschaftsbundes, Ortsausschuß Groß-Hamburg, zur Vollendung des Baues der Gewerkschaftsherberge am Nagelsweg ein weiteres Darlehen in Höhe von 800 000 Mark zu bewilligen. Wie der Senatsantrag mitteilt, haben sich die Baukosten gegen den ersten Anschlag erheblich erhöht. Im Endergebnis werden sich die Baukosten jetzt auf 2 250 000 (!) Mark stellen.

Besuch von Deutsch-Amerikanern in der alten Heimat.

An Bord des Dampfers Cleveland, der nach einer von herrlichem windstillen Wetter begünstigten Reise gestern nacht in Cuxhaven eintraf, befanden sich 52 Mitglieder des großen German Club Chikago, der nicht weniger als 5000 Mitglieder umfaßt. In dieser mächtigen Gesellschaft, deren Mitglieder amerikanisch gerichtet und treue Söhne und Bekenner ihrer Adoptivheimat sind, wird jedoch in hohem Maße die Liebe zum deutschen Vaterland gepflegt, ganz besonders aber hat sich der Klub durch seine großartigen und hochherzigen Unternehmungen auf dem Gebiete der Wohltätigkeit ausgezeichnet. Die Reisegesellschaft, die von dem hochangesehenen Rechtsanwalt Siebel geführt wird, ist vor ihrer Abreise aus Amerika in Washington ehrenvoll empfangen worden. Die Gäste kommen nach Deutschland, um die Schönheiten der alten Heimat zu sehen oder wieder zu sehen. Von Hamburg, wo die Gesellschaft sich einige Tage aufhält, geht es nach Berlin, von dort nach Köln und dann weiter, bis am 20. Juli die Rundreise durch Deutschland beendet ist. In der kleinen Gesellschaft befindet sich der 76jährige, erstaunlich jugendfrische Mr. Torpe, ein geborener Thüringer, der trotz seines hohen Alters die Reise über den Ozean nicht gescheut hat, um die thüringische Heimat noch einmal zu sehen, ein echtes Bild deutscher Zähigkeit und Treue. Die Gesellschaft verließ in hochgehender Stimmung das Schiff, bestieg den Extrazug der Hamburg-Amerika Linie und ist um 10¼ Uhr in Hamburg angekommen.

Abfahrt des Kreuzers Emden.

Heute morgen trat der Kreuzer Emden seine Uebungsfahrt nach der westlichen Ostsee an. Zum Abschied hatte sich an den Vorsetzen, am Johannisbollwerk und am Hafentor eine große Menschenmenge eingefunden. Um 9½ Uhr ertönte das Abfahrtssignal, das Kriegsschiff machte los, und nach einer eleganten Schwenkung dampfte es unter den lauten Zurufen und Tücherschwenken des Publikums und durch die salutierenden im Hafen liegenden Schiffe elbabwärts.

Wichtige Steuertermine der Woche vom 14. bis 19. Juni.

15. Juni: Lohnabzüge für 1. bis 10. Juni (ohne Schonfrist). Hamburger Grundsteuer und Sielbeitrag für St. Georg Nord und Süd, St. Pauli Nord und Süd und Eimsbüttel (Schonfrist 22. Juni). Preußische Lohnsummensteuer Voranmeldung und Vorauszahlung für Juni — 1 Prozent der Mai-Bruttogehälter (ohne Schonfrist). Preußische Grundvermögensteuer und Hauszinssteuer für Juni (Schonfrist 22. Juni).

17. Juni: Ablauf der Schonfrist für Umsatzsteuer. Hamburger Grundsteuer (s. u. 10. Juni).

Auswechslung von Eisenbahnbrücken.

In Verbindung mit den Erneuerungsarbeiten der Eisenbahnbrücken über die Norderelbe mußte auch eine Erneuerung der im Zuge der Elbbrücken befindlichen Brücken über die Zweibrückenstraße erfolgen. Diese waren, vollständig montiert, seitlich der alten aufgestellt und auf Rollen gesetzt worden. In der Nacht vom Sonnabend zum Sonntag wurden sie, nachdem vorher die alte Brücke mittels starker Winden zur Seite geschleppt worden war, an ihren Platz gebracht. Die Auswechslung nahm mehrere Stunden in Anspruch und verlief im allgemeinen glatt, so daß keinerlei Verkehrsstörungen eintraten und die Züge schon Sonntag früh über die neue Brücke geleitet werden konnten. Wegen der noch erforderlichen Befestigungsarbeiten wird die Zuggeschwindigkeit vorläufig auf fünf Kilometer vermindert, vom Dienstag an tritt wieder die übliche Geschwindigkeit von 20 Kilometern ein.

× **Vermißter Knabe.** Am 5. Juni fuhr der am 19. November 1910 in Fahrdorf geborene, in Altmühl bei den Großeltern wohnhafte Hans Christian Hansen von Lottorf nach Hamburg, um seine in Barmbeck wohnende Mutter aufzusuchen. Der junge Mann hat, wie festgestellt, in Hamburg die Bahnsperre passiert und ist seitdem verschwunden. Es muß damit gerechnet werden, daß dem Jüngling ein Unglück zugestoßen, oder daß er gar einem Verbrechen zum Opfer fiel. Der 15jährige Hansen ist etwa 1,50 Meter groß, dunkelblond, schlank und hat blaugraue Augen.

Tagung der Deutschen Schuhwarenhändler e. V.

Der Reichsverband Deutscher Schuhwarenhändler e. V. begann heute morgen mit seiner diesjährigen Reichstagung im Curiohaus. Die Verhandlungen wurden von dem 1. Vorsitzenden, Heinrich Schimmer (Erfurt), geleitet. Vertreter zur Sitzung haben u. a. delegiert der Hamburgische Senat, die Detaillisten- und die Gewerbekammer. Die Grüße und Wünsche des Senats und der Hamburger Detaillistenkammer überbrachte in seiner mit großem Beifall aufgenommenen Ansprache der 1. Vorsitzende der Detaillistenkammer, Mähl.

Dem Jahresbericht, z. T. erstattet vom Verhandlungsleiter, zum andern Teil vom Rechtsanwalt Dr. Max Auerbach (Berlin), ist zu entnehmen, daß die Organisation der deutschen Schuhhändler in diesen Tagen auf ein 25jähriges Bestehen zurückblicken darf. Festgestellt werden konnte, daß der Standard in Schuhpreise, gemessen am übrigen Preisniveau, keineswegs als zu hoch bezeichnet werden kann. Der Steuerdruck hat etwas nachgelassen, und die Tatsache, daß seit dem Jahre 1911 zum ersten Male wieder den Staatshaushalt vor dem 1. April verabschiedet werden konnte, berechtigt uns zu der optimistischen Erwartung, daß die zukünftige Steuerpolitik sich den Bedürfnissen der Wirtschaft besser anpassen wird.

Ueber Gegenwart und Zukunft des deutschen Schuheinzelhandels referierte Dr. Hilpert, Leipzig.

Der Redner verwies darauf, daß die gegenwärtige Notzeit nicht eine spezifisch deutsche, sondern zumindest eine europäische Angelegenheit sei, und daß diese Erscheinung sehr ungünstig auf den deutschen Handel und damit auch auf den Schuheinzelhandel eingewirkt hätte. Eine besondere Aufmerksamkeit dürfe gegenwärtig der in der Schuhwarenbranche plötzlich auftretende lebhafte Modewechsel beanspruchen. Habe er anfangs sicherlich den Umsatz gefördert, die Kauflust belebt, so sei doch auch nicht hinwegzuleugnen, daß er schwere Goldmarkverluste nach sich ziehe; denn bedeutende Lagerbestände wären der Nachfrage entzogen und stellten somit totes Kapital dar. Es sei deshalb zu erwägen, ob man nicht zur

Beschaffung eines Modeamtes

sich verstehen wolle, das mit der Arbeit, die sich überstürzende Mode zu regulieren, zu betrauen sei. Für den Handel müsse die Forderung lauten: erst Liquidität, dann Sortiment! Eine schwer zu lösende Aufgabe habe der Schuheinzelhandel gegenüber den Ansprüchen, die der Käufer heute an die Qualität der Ware stelle, Ansprüche, die im Ansehung des geringen Einkommens unseres Volkes nur allzu berechtigt seien. Man werfe heute vielfach die Frage auf: Groß- oder Kleinbetrieb? In dieser Form sei die Fragestellung falsch; es müsse heißen: kaufmännisch oder nicht kaufmännisch geleiteter Betrieb. Gegen die Einführung von Einheitspreisen hat der Redner angesichts des in Deutschland stark entwickelten individuellen Geschmacks seine Bedenken; glücklich aber empfindet er im Schuhhandel die Verbindung von Handel und Handwerk.

Die Verhandlungen dauern fort.

Neue Filme.

Lessing-Theater.
„Manon Lescaut."

Bald werden es 200 Jahre, daß Antoine François Prévost d'Exiles, den man gewöhnlich den Abbé Prévost nennt, seinen Roman von den Abenteuern eines „jeune homme de qualité", des Chevalier des Grieux und seiner Liebsten, Manon Lescaut schrieb — zweihundert Jahre und heute noch jung wie am ersten Tag! Denn die Zärtlichkeit des Herzens ist des Lebens ewige Verjüngung!

Gewiß — in seiner Linienführung, in seinen primitiven Wiederholungen der gleichen Intrigue ist Prévosts Roman für uns ein überholtes Gebilde und es zeugt nicht gerade von allzu heftiger Geistesaltung der Regie Arthur Robinsons, daß er die Linien und Wiederholungen des Romans im Film getreulich und beinahe ängstlich nachzog. Da hätte man sich etwas mehr Freiheit vom Konzept gewünscht! Aber was nicht tot zu kriegen ist, nicht in 200 Jahren und nicht im Film, das ist der Elan und das Hinreißende einer Liebe zweier Menschen, der unendliche Liebreiz eines Wesens, das im guten und bösen nur und allzusehr Weib ist, und die Stärke der Leidenschaft in einem Manne, der sehenden Auges und dennoch blind die via mala des Gefühls geht!

Der Film ist technisch höchst wacker und sauber gearbeitet, mit Geschick und Geschmack und dem Wissen um alles, was heute zu einer ordentlichen Filmleistung gehört. Lya de Putty spielt die Manon recht gut nach der kapriziösen, leichten Seite hin; große Beseelung wird niemand von ihr erwarten. Wladimir Satdaron blieb als Chevalier des Grieux etwas zu sehr Maske; die Nebenfiguren hingegen waren sehr gut.

G.

Verkauf billiger Seefische. Laut Anzeige der Staatlichen Fischereidirektion in der heutigen Stadt-Abend-Ausgabe des Hamburger Fremdenblattes gelangen morgen in den 289 durch rotes Plakat kenntlichen Verkaufsstellen zum Verkauf: Lebendfrische kleine Schollen 30 Pfg., lebendfrische Makrelen 27 Pfg., lebendfrische Bratschellfische 20 Pfg. das Pfund.

Die Hamburger Briefmarkenbörse hält am Dienstag, 15. Juni, 7½ Uhr, im Convent-Garten wieder einen Börsenabend mit Versteigerung wertvoller Sammlungen ab.

Revidierte Oktoberputsch-Urteile.

Im November 1923 wurden vom Hamburger Sondergericht der Eisendreher Anton Becker, der Staatsarbeiter Paul Karl Johann Schult und die Ehefrau Becker wegen Teilnahme am Oktoberputsch verurteilt, und zwar Becker und Schult zu je 7 Jahren Festungshaft und die Ehefrau Becker zu 5 Jahren Festungshaft. Während ihrer Strafhaft betrieben die Verurteilten das Wiederaufnahmeverfahren, und zwar wollten sie, entgegen den Feststellungen des Urteils, an der Einnahme der am Hammerdeich belegenen Polizeiwache 28 nicht führend, sondern nur als Mitläufer beteiligt sein. Nachdem es gelungen war, in dieser Richtung neue Tatsachen und Beweismittel beizubringen, ordnete die Strafkammer 7 des Landgerichts das Wiederaufnahmeverfahren an. In der erneuten Hauptverhandlung pflichtete das Gericht der Behauptung der Angeklagten bei und verurteilte Becker zu 3 Jahren, Schult zu 2 Jahren Festungshaft. Das Verfahren gegen die Ehefrau Becker wird wegen Einholung weiteren Beweismaterials abgetrennt. Die Angeklagten, die etwa 2 bis 2½ Jahre ihrer Strafe verbüßt haben, werden sofort aus der Haft entlassen. Für den Angeklagten Becker ist der Rest der Strafe durch die am 17. August ergangene Hamburger Amnestie erlassen.

Der Prozeß Warburg - Fritsch. In der Privatbeleidigungsklage des Hamburger Bankiers Max Warburg gegen den Herausgeber der Zeitschrift „Der Hammer", Theodor Fritsch, Leipzig, ist ein neuer Verhandlungstermin vor der Strafkammer 1 auf den 17. September ds. Js. anberaumt. Wie erinnert sei, hat auf die Revision des Privatklägers das Hanseatische Oberlandesgericht das Urteil des Landgerichts, das gegen Fritsch eine Geldstrafe von 1000 Mark ausgeworfen hatte, aufgehoben und die Sache zur abermaligen Verhandlung an die Vorinstanz zurückverwiesen.

Nicht identisch. Herr Hans Lauenstein, Korvettenkapitän a. D. und Industrievertreter, Königstraße 14/16, privat: Klosterallee 33, bittet festzustellen, daß er mit dem im Sprengstoffprozeß freigesprochenen Herrn gleichen Namens nicht identisch ist.

Hohes Alter. Frau A. Bödecker, geb. Bökenkröger, Mühlenkamp 14, III., wird am 15. Juni 1926 90 Jahre alt.

HAG

Das Alkaloid des Kaffees, das Coffein, geht wie alle Alkaloide, die durch die Nieren ausgeschieden werden, auch in die Milch über und ist in derselben chemisch nachweisbar. Demnach erhält der Säugling bereits mit der Muttermilch das nervenerregende Alkaloid, und da wundern sich dann die Mütter, wenn das arme Wesen schreit, nicht schlafen will und an Verstopfung leidet.

Dr. H. F. Nicolai, Neisse

Für die Reisezeit empfehle ich meinen Postversand nach allen Gegenden.



OBERHEMDEN WÄSCHEREI
J. F. L. DAHNKE
HAMBURG 33
NORDSEE 3943-1185

CHINOSOL **In jede Haus- und Stallapotheke**

gehört das ungiftige, bakterienvernichtende **Chinosol** zur Wundbehandlung, zum Gurgeln usw. Verlangen Sie in Apotheken und Drogerien kostenlosen Prospekt mit Anwendungsvorschriften.

Allen neu hinzutretenden Beziehern wird auf Wunsch der bisher erschienene Teil des Romans **Tinser** von Hans Leip durch die Hauptgeschäftsstelle Große Bleichen 38 **kostenlos nachgeliefert.**

Von allen Qualen, die den Menschen heimsuchen können, ist die Selbstverachtung die höchste.

B. Auerbach.

TINSER

Roman von **Hans Leip.**

17. Fortsetzung. (Nachdruck verboten.)

20.

Herz, mein Herz.

Nun hängt er außenbords, hängt an der ungeheuerlichen übersteilten Wand. Er hat das Gefühl von damals, als Stoi vor ihm im Nebel verschwand. Die Welle leckt gegen seine Beine. Schon runkst und schüttert der Dampfer wieder von den Maschinen. Das Motorboot vom Feuerschiff ist höhnisch davon, froh, ihn los zu sein.

Elender Kinokitsch! denkt Tinser, und er ist nicht glücklich. Der Lotse geht oben durch die Pforte, ohne sich umzusehen. Ein Weißmütziger brüllt herab, was er, zum Satan! da unten noch wollte. Die Reepleiter bewegt sich, man geht unbekümmert daran, sie hochzuhieven. Tinser ist gerade auf die Dünung aufmerksam geworden, die gleichsam in den Schiffrumpf hineingesogen wird. Aber nun klettert er notgedrungen empor.

„Ich fahre bis Curhaven mit!" sagt er ruhig zu dem Offizier.

„Das können Sie hier oben bequemer haben!" ranzt der Mann, wirft einen geringschätzigen Blick auf die nackten Füße und die uralte geflickte Hose und will davonschreiten. Aber Tinser ruft ihm nach: „Sagen Sie, fahren Sie mit Schlingertanks?"

„Sakra, Teifi, das geht Ihna 'n Dreck wos an!"

„Wie Staudelhofer! Prächtig!" murmelt Tinser. Es ist auf dem Hinterschiff beim Deckaufgang. Tinser schnuppert in der Luft, es scheint, als würde gleich Lunch geblasen, und auf einmal hat er nichts als Hunger. Ein paar Maaten schlängeln sich näher, ein paar Stewards gaffen herzu: „Vom Feuerschiff? Urlaub? Na, riesig landfein hast du dich ja nicht gemacht!" — „Nee!" laut Tinser mit breiter Zunge. Passagiere erscheinen oben auf den Läuferstufen. Er hat das unangenehme Gefühl, hier nicht am Platz zu sein, und sagt eilig: „Ihr habt wohl nicht einen Schlag zu spachteln?" —„Klor!" Sie nehmen ihn mit in die Messe, da gibt es Suppe, Fleisch und Brot.

Wie sieht es aus in Deutschland? — Laß ihn man, sonst flunkert er bloß, der ist länger als du nicht auf der Reeperbahn gewesen! Unterm Vierteljahr tun sie's nicht auf die Leuchtkäfer. — Ich will dir was sagen, hinten oder vorne rum, die Poren müssen es ausschwitzen. — Ja, die Heizer, die haben immer einen warmen Arm und Winter, wenn die anderen frieren tun. Lehmann oder Meier, alles eine Leier. Wie ist es mit den Löhnen? Klein, aber fein, kannst dir doch selbst aus den Kufen lutschen. Mir verchlorkalkst du nicht! Ich bin drüben gestiftet. Hab ein Schiff mal überschlagen, wollte auch mal feiner Mann sein mit die dicken Zigarren. Na, ich arbeite in Gedärm, richtig so in schiere Pansen. — Da machen sie Bademützen aus, wie? — Also, was sag ich, unter zwölf Stunden keinen Tag, daß mir man immer so das Blaue aus die Fingernägel spritzt, und nachher — da kannst du deinen Brasilreis mit'n Mikoskrop zusammensuchen. Schad dir gar nichts, hier kannst du ihn wenigstens fressen! — Du bist auch keiner von den ganz Ungelernten, was? Einmal hatten wir einen echten Prinzen vorm Kessel und der Alte hat sich genau so wenig um ihn gerissen wie wir. War saure Luft im Atlantic, mußten fast St. Pauli anlaufen. — St. Pauli? Du meinst wohl San Paolo. — Du bist wohl aus Larvestehude? Mensch, aber heut abend ist es allens gleich. All people von board und endlich mal wieder duhn! — Die Mächens? Ratzekahle Haare? Bei mir nicht, ick mut wat um die Faust wickeln können, um die Ludersch zu bändigen!"

Tinser sitzt da und schlingt. Er sagt keine drei Worte in das Gemengsel um ihn herum. Er hat lange nichts gegessen, und er muß die Zeit hinbringen. Ueber ihm irgendwo, er fühlt es und windet sich im Innern, da gehen ein Paar vertrackte Füße. Man könnte sagen, die süßen Füße der Jugend, wenn es nicht so scheußlich gefühlvoll wäre. Was meinte die Garndt? Das erste richtige Liebesverhältnis, das wirkte so elend nach. Vielleicht wird sie an die Treppe gelaufen sein, wenn sie es überhaupt gemerkt hat. Ein waghalsiger Sprung, alles was recht ist. Aber sollte er sich nicht schämen, in bloßen Füßen, in dieser Hose? Er leidet wohl an völliger Begriffsverwilderung. Oder gibt es nicht so etwas wie Visionen? Wie war es doch in Moskau? Mit dem Mongolen? Eine Halluzination, so nennt man es. Er hat etwas gehört, was er hätte hören mögen. „Nein!" sagt er laut, und ihm ist warm.

„So, nicht mal im Krieg?" antwortet ein Heizer.

„Doch, immerzu! Noch einen Teller voll Frieden, wenn es geht!"

„Du tütelst dir was zurecht! Gib ihm noch ne Schiebung! Ihr scheint 'a mächtig auf enge Riemen zu leben im neuen Vaterlande! Ich habe es immer gesagt, auf See, da leidet das Gehirn!"

„Ja," antwortet er, „wir haben Moos gegessen, Moos wie Schleim und Riemenfleisch dazu, bis zum Kotzen."

„Sabbel nicht! Iß, dann wirst du gesund!"

Und Tinser ißt. Bald sind sie in Curhaven. Dann will er schnellstens verduften, nimmt er sich vor. Aber in seinem Innern, da sagt eine weinerliche Stimme, unaufhörlich wie in der Schule, wenn man nur den Anfang weiß: Herz, mein Herz —

Oben werden die Trossen klargemacht. Er kann nicht mehr essen, es wird ihm übel. Er rennt an das Bullfenster. Da legen sie an der Alten Liebe an, ausgerechnet! — Rilken Sie ein wenig! schreit es in ihm. Er nimmt sich zusammen. Was ist denn groß los? Ein Mädchen, das er vor grauen Jahren geliebt hat, kommt vom Ausland zurück. Ja, es war das erste, das er richtig erlebte. Süß und angstvoll war es. Viele andere hatte er inzwischen gesehen. Herz, mein Herz —

Er läuft davon, er bedankt sich nicht einmal für die gewaltigen Portionen, die er im Laufe einer Stunde verdrückt hat. Er stapft mit den nackten Sohlen die Gänge entlang, entert die Treppen. Ein Bootsmann knarrt ihn an, er biegt um die Ecke, da laufen die weißen Stewardjacken mit den Koffern! Weiter! Oder halt! sollte er diesen Koffer etwa kennen? Laß sehen! Alice Rennold! Gut! Trag ihn weiter, mein Sohn! Sei sachte mit ihm! Glotz nicht! Marsch, marsch!

Weiter! Jetzt hat er weiche Läufer unter den Füßen. Hier riecht es nach Parfüm. Sollte das nicht Indian Hay sein? Das unmoderne, ewige Wunder? — Da oben sind sie versammelt. Da, bei der Gangwayluke. Schöne Kleider, schimmernde Mäntel, seidene Strümpfe, mattgrauer Filz, lotrechte Bügelfalten, Lack und Wildleder. Der erste Offizier starrt ihn verblüfft an, schon ist er vorbei, bricht mitten hinein in den heiteren, plauschenden Schwarm. Da sieht sie, angetan mit hellem Duft. Er bringt keinen Laut heraus, er steht vor ihr, wie er ist. Lachend sieht er sie an.

Sie ist erschrocken. Die Engel wissen, wie gut ihr das steht. Sie klammert sich an einen dunkelhäutigen Herrn, der irgendwie nicht weiß, was los ist und entgeistert fahrige Bewegungen macht.

„Joachim!" Nein, ein Schreck! Carlo, ja, Herr Tinser. — Er kommt — von einer sportlichen Veranstaltung!"

Um Tinser ist ein hohler Raum entstanden. In einem alten Buscherump mit zerzausten Haaren haft't er am Fleck. Und gerade jetzt, bei ihrer entzückende Stimme, fällt ihm ein, daß er sich den Morgen gar nicht rasiert hat. Man nickt freundlich und geht an ihm vorbei. Ja, es ist die Welt, in der man jede Verfehlung mit einem freundlichen Lächeln unschädlich macht. Alice ist schon auf dem schrägen Plankenweg. Sie hat wohl Auf Wiedersehn oder dergleichen Hübsches genickt.

Der Kapitän, der selber dort an der Pforte steht, den Gästen ein persönliches Lebewohl zu bieten, er wirft einen kleinen Blick ins Schiffsinnere zurück, einen Blick wie ein Bajonett, hinter dem sich die Augenfalten im Nu wieder zu ungetrübtesten Abschiedssonnenstrahlen ordnen.

Der erste Offizier tippt Tinser auf die Schulter. „Weg hier!" flüstert er, und seine Stimme hat das Bajonett einfach aufgegriffen, während sein Gesicht die glatte Liebe selber ist. Tinser ist weder erstaunt noch beleidigt. Er spürt, daß sein Unfug hier keiner Abrundung mehr bedarf, er kann zufrieden abtreten. Aber der Weißmützige folgt ihm. „Gehören Sie zur Mannschaft?"

„Nein!"

„Sie Sie der vom Feuerschiff? Schweinerei! Sie suchen wohl Ihre Kölsch in der ersten Kajüte!"

„Mein Lieber!" antwortet Tinser und richtet sich auf. „Sie haben wohl zufällig Uniform an? Ich hab zufällig keine an!"

„Ich denke, Sie sind Feuerschiffmatrose!"

„Leider nicht! Das hätte auch seinen Reiz! Mein Name ist Tinser."

„Tinser? Doch nicht von Tinsers Werft?"

„Von Tinsers Werft."

„Eugen Korst."

„Danke, Herr Korst! Ich wurde aufgefischt, mit Kleidung versehen, auf Elbe I abgesetzt, kam auf die Sordupa und gehe hier. Immerhin haben Sie nicht unrecht! Bis auf die Kölsch! Sie werden gestatten, daß ich diese Bezeichnung unterschlage. Schweinerei? Gut! Trinken wir darauf heute abend eine tüchtige Flasche. Ist Ihnen zehn Uhr recht?

Die beiden wechseln einen Händedruck. Und Tinser verschwindet über die Kofferplanke.

21.

Die Fäden.

Da sitzt nun also dieser Tinser auf einem Molenbalken beim Alten Hafen, dort an der Hamburger Ecke der Nordsee, und läßt die Füße im graugrünen Wattwasser pendeln.

Der Zug ist davongefahren, er hat es noch eben gesehen. Vernünftigerweise weiß er auf einmal, daß es sich nicht gebührt, etwa mit nachschleifender Zunge hinterherzugaloppieren. Er hat nicht einmal ins Ungewisse einiger flatternder Tücher gewinkt. Er ist hingegangen und hat zu Hause angeweckt. Wie wohl zu befürchten war, hat zitternde Angst und Erleichterung im Hörer geklungen. Der Wasserschutz habe auf Anordnung des Vaters begonnen, den Strom abzufischen.

Er sieht den Vater deutlich vor sich. Der graue Bartfachel ist wie ein uraltes Ausrufungszeichen hinter das viele Nein gesetzt. Er weiß es längst, es ist ein Nein so alt wie die chinesische Mauer. Dauerhaft, unbequem, sich selbst im Wege, voll geschichtlicher Größe und voll Stolz. Der Vater wäre nach außen finster und unbewegt gewesen. — Tinser bittet, dem Baron zu sagen, er möchte doch, wenn irgend angängig, seinen Wagen flott machen und mit den nötigen Körperhüllen befrachten. Er wäre nackt und bloß bei der Alten Liebe gestrandet. Ja, in Curhaven.

Er hätte diesen Vormittag schon zu Galeff kommen sollen! Den späten Abend noch wäre ein Telegramm eingetroffen. Der Vater, das Junior nicht beachtend, hätte es versehentlich geöffnet.

Zu Galeff? Und weswegen?

Das stände nicht dabei. Der Wortlaut wäre: Um dringende Unterredung nach Anruf bittet Bruno Galeff.

So müßte er eben einen Tag warten! Er sähe es ein, schon der Familie wegen, er müßte Folge leisten. Er würde sofort anwecken. Uebrigens liefe Alice Rennold in anderthalb Stunden Hauptbahnhof Hamburg ein.

(Fortsetzung folgt.)

Tagung des Vereins Deutscher Ingenieure.

Die Hauptsitzung bei Sagebiel eröffnete am Sonntag morgen der Vorsitzende Dr.-Ing. Wendt (Essen) mit einer Begrüßungsansprache, in der er den Vertretern von Senat und Behörden den Dank aussprach für das Interesse, das sie der diesmaligen Tagung entgegengebracht haben, und dann der verstorbenen Mitglieder des Vereins gedachte, zu deren Andenken sich die Versammelten erhoben hatten. Nach einer Darstellung der Tätigkeit des Vereins im abgelaufenen Jahr gab er bekannt, daß der Verein beschlossen habe, Herrn Dr. h. c. Frahm (Hamburg) als Anerkennung für seine hervorragenden Arbeiten auf dem Gebiete des Schiffsmaschinenbaues die goldene Grashof-Medaille zu verleihen. Mit einer kurzen Würdigung der Tätigkeit des Dr. Frahm wurde ihm die Medaille mit der Verleihungsurkunde überreicht, die der Geehrte unter dem rauschenden Beifall der Versammelten sichtlich bewegt mit Worten des aufrichtigen Dankes entgegennahm.

Im Namen des Senats hieß hierauf Senator Dr. Matthaei die Verbandsteilnehmer willkommen.

Die Glückwünsche aller deutschen technischen Hochschulen einschließlich der Danziger und des Verbandes deutscher wissenschaftlich-technischer Vereine überbrachte der Rektor der Charlottenburger Hochschule, Geheimrat Prof. Orlich; er sprach von den guten Beziehungen zwischen Wissenschaft und Praxis und verlieh der Ueberzeugung Ausdruck, daß beide vereint zum Wiederaufbau Deutschlands an ihrem Teil beitragen werden. Die Grüße der Schweizer technischen Vereine überbrachte Oberingenieur M. Dubs (Zürich), der besonders die Internationalität von Wissenschaft und Technik hervorhob. Zahlreiche Begrüßungstelegramme waren aus dem In- und Auslande eingegangen.

Es sprach dann Dir. Dr.-Ing. Frahm (Hamburg) über „Neuere Probleme des Schiffbaues". Als Hauptproblem wurde die Frage nach der Wahl zwischen Dampf- und Motorantrieb behandelt, und zwar für Frachtdampfer und für große Fahrgast- und Frachtschiffe. Eine Prüfung der Vor- und Nachteile der beiden Antriebsarten für Frachtschiffe in bezug auf Betriebssicherheit, Personalfragen und Wirtschaftlichkeit ergibt, daß die Wahl des Systems von dem Dienst des Schiffes abhängt. Aus dem Vergleich der verschiedenen Oelmaschinenarten ergibt sich, daß der doppeltwirkende Zweitaktmotor bei weitem die übrigen Systeme übertrifft, insbesondere in der in Deutschland entwickelten Form mit Schlitzspülung, die erstmalig von Blohm & Voß für das Motorschiff Magdeburg der Deutsch-Austral- und Kosmos-Linien gebaut worden ist.

Nach Schilderung der Unterschiede zwischen Dampf- und Motoranlagen nach Raum, Gewichtsbedarf und Wirtschaftlichkeit stellte der Vortragende fest, daß keines der beiden Systeme zurzeit eine klare Ueberlegenheit über das andere aufweist. Schließlich führte er die Gründe für die Beibehaltung von Triebturbinenanlagen in der Bauart, die sich auf den Schiffen der Albert-Ballin-Klasse bestens bewährt hat, bei den letzten deutschen Bestellungen solcher Schiffe an und behandelte einige weitere Probleme des Schiffsantriebes, wie Propellerleitapparate, neuere Ruderkonstruktionen und Schlingerdämpfungsanlagen.

Es folgte ein Vortrag von Prof. Dr.-Ing. P. Goerens, Essen, über

„Stahlqualitäten und deren Beziehungen zu den Herstellungsverfahren".

Das Festessen.

Der Sonntag abend vereinte die Teilnehmer zu einem Festessen in der großen Ernst-Merck-Halle, die freilich auch die gewaltige Zahl kaum fassen konnte. Die Halle war mit Fahnentuch und Blumen prächtig geschmückt. Die Reden, die gehalten wurden, waren getragen von einem ausgeprägten vaterländischen Unterton. Der Vorsitzende des V. D. J., Direktor Dr.-Ing. Wendt, eröffnete die Festsitzung mit einem in kurzen markigen Worten ausgebrachten Hoch auf das deutsche Vaterland, das in dem begeistert aufgenommenen „Deutschland, Deutschland über alles" ausklang. Der stellvertretende Vorsitzende, Generaldirektor Dr.-Ing. ter Meer, München, umriß die gewaltigen Aufgaben, die der deutschen Industrie nach den Jahren des Zusammenbruchs erwachsen sind, und an deren Lösung sie in Gedanken an den Wiederaufbau des deutschen Vaterlandes mit unverzagter Tatkraft arbeite. Er schloß seine Ausführungen mit einem Hoch auf die hamburgische Industrie. Im Namen der hamburgischen Industrie antwortete hierauf Herr Blohm und beglückwünschte den Verein Deutscher Ingenieure, der wohl als erster Verein das Wort deutsch auf seine Fahne geschrieben habe, zu seinem 70. Geburtstag. Dann kam in Herrn v. Enderes, Sektionschef und Präsident des Oesterreichischen Architekten- und Ingenieur-Vereins ein Vertreter unseres österreichischen Bruderlandes zu Wort. In lebendiger Weise schilderte er die mannigfachen kulturellen Verbundenheiten der beiden Staaten, unter denen er u. a. hervorhob, daß das Denkmal des größten deutschen Staatsmannes, Bismarck, in Hamburg von dem Oesterreicher Lederer geschaffen sei. Mit bewegten Worten bat er die deutschen Brüder um Treue dem österreichischen Bruderlande gegenüber, für das er selbst als Festgruß einen begeisterten Treueschwur überbrachte. Herr Molsen gedachte dann noch in gebundener Rede der deutschen Frauen. Zwischen den Reden eingestreut waren Darbietungen von Herrn Lohsing und Fräulein Jungbauer vom Hamburger Stadt-Theater. Langanhaltender Beifall belohnte die beiden Künstler und erzwang immer wieder neue Zugaben. Der gemütliche Teil des Abends sah die Gäste in fröhlicher Stimmung noch lange vereinigt.

*

Am heutigen Vormittag des letzten Verhandlungstages sprach Prof. Dr.-Ing. Neumann (Stuttgart) über „Prüfung und Bewertung von Straßenbaustoffen".

Der Bewertung der Stoffe für die Herstellung der Straßen ist bislang noch zu wenig Aufmerksamkeit gewidmet worden; das lag vor allem an der Schwierigkeit, die Beanspruchung von Straßen nach kurzer Benutzungszeit zu erkennen. Die Prüfungen, die als Maßstäbe für die Bewertung dienen sollen, erstrecken sich für die natürlichen Gesteine auf die Untersuchung des Widerstandes gegen Verwitterung und auf ihre physikalischen Eigenschaften in der hauptsache in bezug auf Benutzung durch Schleifen und Stöße. Die Untersuchungsverfahren sind bereits weitgehend durchgebildet, jedoch weder einheitlich noch allgemein benutzt. Mit der Zunahme des Automobilverkehrs ändern sich die Anforderungen, und die Fortschritte im Straßenbau mit Asphalt, Teer, Beton und anderen Stoffen verlangen neue Untersuchungsmethoden. Prüfungen an Versuchsstraßen in verschiedenen Ländern sollen das Bindeglied zwischen der Bewertung nach den Prüfungsmethoden und der Bewährung in der Praxis bilden. Die Schaffung einer Hauptstelle zur Auswertung der Versuchsergebnisse und zur Ausnutzung der Erfahrungen an ausgeführten Straßen ist zu wünschen.

In seinem Vortrag über „Technologie und Physik in der Stoffkunde" betonte Dr. Masing (Berlin-Siemensstadt), daß ein Zusammenarbeiten zwischen der Naturwissenschaft die die Erkenntnis der Natur anstrebt, und der Technik, die um ihre Beherrschung bemüht ist, unbedingt erforderlich ist für die Fortentwicklung der Technik. Der Vortragende erläuterte an lehrreichen Beispielen, wie die technische und physikalische Problemstellung sich in den letzten Jahren gegenseitig zu nähern suchen. Die Schaffung physikalischer Grundlagen und ihre Anwendung zum Verständnis der bei allen Formänderungen auftretenden Erscheinungen hat sich schon jetzt als außerordentlich fruchtbar erwiesen.

Oberregierungsrat Dr.-Ing. Jahn (Bremen) stellte in dem Referat über „Die technische Erziehung" eine Reihe von Leitsätzen auf, nach denen die wissenschaftliche Heranbildung der angehenden Techniker in den Fachschulen zu erfolgen hat.

Sommerfest der Deutschen Demokratischen Partei.

Die Deutsche Demokratische Partei beging am Sonnabend nachmittag und abend in der Stadthalle ihr diesjähriges Sommerfest. Der während der letzten Zeit etwas launenhafte Sommer hatte dafür einen wealen Tag und namentlich einen herrlichen Abend bereitgestellt. War der Nachmittag namentlich den Kindern gewidmet, die zu Spielen und anderen Belustigungen, darunter auch Kasperle-Theater, Unterhaltung und Kurzweil fanden, so kamen gegen Abend, als sich der Garten mehr und mehr belebte, die erwachsenen Parteimitglieder und die Gäste zu ihrem Recht. Unter den Erschienenen bemerkte man u. a. neben dem Parteivorsitzenden Dr. Stubmann die Senatoren Dr. Nölddecke und Dr. Matthaei. Im Gegensatz zu den früheren Gepflogenheiten hatte die Partei in diesem Jahre von einem politischen Vortrag oder von einer Festrede, die in der Regel ja auch auf das politische Gebiet hinüberzuschlagen pflegt, abgesehen; und der Verlauf des Festes zeigte, daß es auch sehr wohl ohne das politische Beiwerk geht; wir leben einmal in einer Zeit, in der eine große Zahl von Volksgenossen festliche Veranstaltungen nicht mit allerlei politischen Beigaben durchsetzt zu sehen wünscht. Den Schluß der Gartenveranstaltungen bildete ein prächtiges Feuerwerk, das an dem klaren Sommerabend über dem Parksee zu frappanter Wirkung kam. Selbstverständlich ging es nicht ohne den üblichen Sommernachtsball, der in Halle und in Garten eine große Teilnehmerzahl noch bis zum frühen Morgen zusammenhielt.

Gerettete Seglermannschaft.

Auf der Unterelbe bei Nienstedten kenterte am Sonntag nachmittag während einer Bö eine offene Elb-Segeljolle. Die sich in der Nähe befindliche Barkasse Dora des Herrn Diesbrock eilte an die Unfallstelle, und es gelang dem Eigner der Barkasse und seinem Barkassenführer, die aus 4 Personen bestehende Besatzung des Seglers zu retten und das Boot in Sicherheit zu bringen.

Rangierer los.

Auf dem Bahnhof Tiefstack wurde beim Ueberschreiten der Geleise der Rangierarbeiter Wilhelm Lente, Nieburstraße 24, von einem Personenzuge Berlin—Hamburg erfaßt, überfahren und getötet. Dem unglücklichen Manne wurden die Beine abgefahren und der Schädel zertrümmert.

Altonaer Nachrichten.

Ausstellung deutscher Schäferhunde.

Der Ortsgruppe Altona des Vereins für Deutsche Schäferhunde werden der Landesverband sowohl als die zahlreichen Aussteller und Besucher vollste Anerkennung zollen für die ausgezeichnete Durchführung der am Sonntag auf der Bahrenfelder Rennbahn abgehaltenen Sonder-Zuchtschau. Schon ein Blick in den Führer zeigte, daß die Ringe ganz besonders gutes Material aufweisen und ein sehr scharfer Wettbewerb um die zu vergebenden Bewertungen und Preise einsetzen würde. 107 Nennungen lagen vor, davon 44 Rüden in Alters-, 12 in Jugendklasse und 40 bezw. 10 Hündinnen. Von den in der Altersklasse gemeldeten Rüden und Hündinnen brachten 28 bezw. 17 von früheren Schauen Bewertungen wie „Vorzüglich" und „Sehr gut" mit nach Altona und schafften somit den Neulingen einen um so schwereren Stand, als die Ausstellung als Zuchtschau ganz besondere Anforderungen stellte. Die Bewertung brachte in der Altersklasse keine Ueberraschungen; dagegen war der seltene Fall zu verzeichnen, daß die Jugendklasse einen früheren S. G.-Rüden mit Vorzüglich bewertet hat (Apollo v. Kuckuckshof-Elmshorn). Von den bekannten Rüden behauptete Falko v. Cleve den ersten Platz; Artus v. Senga-Hamburg flickte auf den zweiten. Ihm folgte als V.-Hund Ilfried Bergerstuff, dann Irmo v. Kaltenweide. Andere konnten ihr früheres „Vorzüglich" behaupten, wieder andere mußten sich herunterdrücken lassen. Die Altersklasse der Hündinnen zeigte die Gewinnerin des preußischen Staatspreises, Gera v. Feenteich-Altona, wieder an der Spitze der sechs Preisträgerinnen.

Von ganz besonderem Erfolg begleitet und von den die Tribüne dicht besetzenden Zuschauern mit größter Spannung verfolgt, waren die

Polizeihund-Vorführungen,

die weit über das sonst bei solchen Gelegenheiten Gebotene hinausgingen. Weder Hunde noch Führer (darunter zwei Damen), noch Figuranten ließen sich vom strömenden Regen von den Arbeiten abhalten, die durchweg sauber durchgeführt wurden. Beim Einbruch in ein Haus stellte der von Frau Schlegel geführte Hund den einen Einbrecher und holte den zweiten, auf die Spur angesetzt, ein. Einem regelrechten Hühnerdiebstahl und dem Räuber kam Berta vom Elbufer (Führer: Kriminalassistent Hennig-Altona) so glänzend auf die Spur, daß das Hühnerfedlen in Altona bald aufhören wird. Ebenso vorzüglich war die Doppel-Mannarbeit, an der sich wieder eine Dame (Frau Wedekind-Altona) als Führerin beteiligte, u. a. m., nicht zu vergessen die Gehorsamsübungen, ausgeführt von einer Gruppe von 8 Hunden. K.

Denkmal für Senator Thomas. Freunde des im Januar 1924 verstorbenen Altonaer Senators Herm. Thomas, dessen Urnenasche in dem Urnenhain des Altonaer Zentralfriedhofes beigesetzt wurde, vereinigten sich vor einiger Zeit, um dem Verstorbenen ein würdiges Denkmal zu widmen. Dieses, ein Sarkophag aus weißem Sandstein, ist jetzt vollendet. Am Sonntag vormittag fand am Grabe eine einfache Feier statt, an der Oberbürgermeister Brauer, Reichstagsabgeordneter Frohme, Polizeipräsident Kirchner, Bürgerworthalter Timmermann, mehrere Stadtverordnete und viele Freunde des Verblichenen teilnahmen. Reichstagsabgeordneter Frohme widmete dem Verstorbenen in warmen Worten einen Nachruf und übergab dann das Denkmal den anwesenden Hinterbliebenen, die für die Ehrung ihren Dank aussprachen.

Festgenommene Straßenräuber. Ein Arbeiter aus Stettin und ein Schuhmacher aus Herzogswalde wurden von einer Polizeistreife überrascht und festgenommen. Sie wollten in der Lindenstraße einen angetrunkenen Mann überfallen und ausplündern. Sie stehen im Verdacht, in letzter Zeit Ueberfälle verübt zu haben.

Cuxhaven.

Verein geborener Schleswig-Holsteiner. Der Verein wird am Sonntag, 27. Juni, ein großes Kinderschützenfest auf dem Sportplatz und im Kurhause abhalten. Am Sonntag, 13. Juni, kamen etwa 1000 Schleswig-Holsteiner zu Schiff an der Alten Liebe an und wurden dort von den zahlreich versammelten Landsleuten bewillkommnet. Im Festzuge ging es durch Cuxhaven nach der Badeanstalt Grimmershörn, wo Ansprache und Konzert stattfanden. Daran schloß sich ein länger dauerndes zwangloses Beisammensein.

Schwerer Automobilunfall.

Hannover, 12. Juni. Ein schwerer Automobilunfall ereignete sich heute nachmittag auf der Renndorfer Chaussee in der Nähe von Nordstemmen. Infolge Platzens eines Reifens überschlug sich der Wagen und die Insassen, die Schauspielerin Hilde Stetten und der Schauspieler Franz Köchel, wurden herausgeschleudert. Hilde Stetten war sofort tot, während Franz Köchel unverletzt blieb.

Nachbargebiete.

Das Hamburger Fremdenblatt in 2 Stunden in Borkum.

Der Rennreiter und Kampfflieger Oberleutnant a. D. Koenemann, der die für den Zeitungs-Transport bestimmte Maschine des Hamburger Fremdenblatts, eine prächtige Albatros, steuerte, landete am Freitag nach glattem zweistündigen Flug zum ersten Male auf dem Borkumer Flugplatz. Die Fahrten werden während der ganzen Badezeit an allen Wochentagen durchgeführt und allmählich auch auf andere Nordseebäder ausgedehnt werden.

Großfeuer in Itzehoe.

Itzehoe, 14. Juni.

In der Nacht zum Montag gegen 3 Uhr wurde die Einwohnerschaft durch das Heulen der Feuersirene unsanft aus dem Schlafe geweckt. Der südliche Teil der Stadt war in ein helles Flammenmeer gehüllt, und man hörte kurz hintereinander starke Explosionen. Es brannte das große Lager der Kohlen-Handels-Gesellschaft. Trotzdem die Feuerwehr gleich zur Stelle war, gelang es nur, die umliegenden Anwesen zu schützen. Das Lager selbst brannte, zumal bei dem herrschenden starken Westwind, vollkommen nieder. Die Explosionen stammen von krepierenden Kohlensäureflaschen her. Der Schaden soll ziemlich groß sein. Bei dem Brande ist auch ein Pferd mit verbrannt. Die Ursache des Feuers ist bisher noch nicht zu ermitteln gewesen.

Zum nordfriesischen Nationalfeiertag am 20. Juni.

m. **Nieblum,** im Juni 1926.

In dänischer Zeit wurden die Aemter (Kreise) in Schleswig-Holstein als Harden bezeichnet, an deren Spitze ein Hardesvogt stand. Oft schlossen sich in einzelnen Gegenden mehrere Harden zusammen, die auch von Zeit zu Zeit Versammlungen abhielten, auf denen — der dänischen Regierung oft nicht ganz genehme — Beschlüsse gefaßt wurden. Eine der ältesten und bedeutendsten dieser Beliebungen ist die Sieben-Harden-Beliebung vom 17. Juni 1426, deren 500jährige Wiederkehr am 20. Juni in der St. Nikolaikirche auf Föhr gefeiert wird. Auf der Sieben-Harden-Versammlung vom 17. Juni 1426 waren vertreten: die Osterharde Föhr, Sylt, Horsbüllharde, Böstingharde, Wiedrichsharde, Beltringharde und Pellwormharde, dazu „waren of etlike frome Lüde uth Edonsharde unde Lundenbergenharde". Die Westerharde Föhr (auch das Dorf Nieblum wird in allen Kirchenlisten unter der Westerharde aufgeführt), zu der auch Amrum gehörte, stand damals unter der dänischen Königsherrschaft. Die dänischen Ritker, die als Zwingherren wahrscheinlich auf der Burgsumburg saßen, hielten den unabhängigen Geist dieter Friesen mit Gewalt nieder und hinderten sie daran, an der Versammlung teilzunehmen. Diese Burgsumburg — Lembecksburg — lag nördlich von dem Dorf Burgsum (jetzt: Borgsum).

Das Freiheitsbewußtsein der Nordfriesen war von jeher so ausgesprochen, daß jede der Harden ein starkes Eigenleben führte; und nur in Zeiten tiefempfundener Not schlossen sie sich zusammen zum gemeinsamen Handeln. Neben der Schlacht am Mitder Damm 1251 (König Abels Niederlage), ist die Sieben-Harden-Beliebung von 1426 die einzige uns bekanntgewordene Tat, bei der alle Nordfriesen gemeinsam handelten. Was die Einwohner der sieben zerstreuten und so schwer untereinander zu erreichenden Harden so tief durchzitterte, daß sie sich wie ein Mann aufraffen, um dagegen zu protestieren — das war keine Kleinigkeit. Es kam den rauhen Männern von 1426 nicht auf sentimentale überschwängliche Anhänglichkeit an alte Urkunden und Akten an, sondern sie fühlten, daß man die Ehre ihrer Väter und Urahnen antasten, daß man ihnen ihre von Vätern und Urahnen überkommenen Volksgesetze entreißen wollte. Wir müssen uns klar machen, daß es sich gar nicht um materielle Güter, etwa höhere Besteuerung, handelte, sondern um das Ideal einer aus dem eigenen Blut entsprungenen Rechtsauffassung. Die Tat von 1426 war eine Großtat um reines Volkstum, um Festhalten unfriesischer Grundsätze ging es, und wenn wir Friesen heute stolz sein können, unter allen deutschen Stämmen die deutlichste Marke uralter, über die Anfänge der Geschichte zurückreichender Rassereinheit an Körper und Geist zu tragen, so danken wir das in ganz hohem Grade der Tat von 1426. So wurde denn diese Versammlung von 1426 der Ausdruck eines Kulturkampfes, der aus dem tiefsten Innern des Volksbewußtseins kam; und bedeutete nichts geringeres, als den Sinus bodenständigen Volkstums, über den Versuch, art- und blutsfremde Rechtsgrundsätze zur Wirkung zu bringen. Als im Jahre 1426 der Herzog von Schleswig den Versuch machte, ihre althergebrachten Rechte anzutasten, da taten die Nordfriesen einmütig kund, daß sie bei ihrem alten Landrecht bleiben und keinerlei neues Recht annehmen wollten; und als man ihnen auf dieser Versammlung vorschlug, nur wenigstens einige Paragraphen zu ändern, da entgegneten sie, wenn sie es für nötig hielten, würden sie es schon alleine tun. Johannes Petrens berichtet darüber in seinen Schriften über Nordstrand u. a. folgendes: „In disser soven Hardenversammlung is ok von Henrici des Hertogen tho Schleswig und Graffen tho Holstein etc. wegen Maginus Helsen edder Hinsen gegenverdig geweten, der den Sovenharden angehaden, dat er landrecht scholden vermehret undt verbetert werden, worgegen se ernstlicken protestert, da se bi ehren olden landrecht und Belevingen gedachten tho bliven und keinerleiwise des Fürsten verbeterte noch vermehrde Nie Landrecht wolden annehmen, darum mochte singen edder springen, woll dar wolde, und da etwas in eren olden Landrecht were, dat nicht dütlich genoch gesettet, wolden se dat sulvest verklaren und mehr nie beleving daran hangen".

Diese Bestrebungen der Nordfriesen waren von Erfolg gekrönt. Bis in die neueste Zeit haben die friesischen Volksrechte als Nordstrander Landrecht Geltung gehabt.

Wenn wir uns nun am 20. Juni auf dem Friedhof der St. Nikolaikirche versammeln, und wenn in Rede und Lied des Tages vor 500 Jahren gedacht ist, dann werden auch die, die so oft darum vergaßen, das unsichtbare Land spüren, das alle zusammenhält, das uns aneinander bindet als Stammes- und Schicksalsgemeinschaft. Wir haben sie bitter nötig die Sammlung der Kräfte, nötiger vielleicht als jemals. Denn je schwieriger die Verhältnisse allgemein werden, desto schwieriger wird auch unser Kampf um die Bewahrung unserer Eigenart sich gestalten. Einen größeren Auftrieb durften wir im vorigen Jahre erleben, den Friesentag in Keitum, der uns auch in persönlicher Berührung die Gewißheit gab, daß auf den Nachbarinseln und in den alten Festlandsharden Nordfrieslands Menschen leben, die den gleichen Weg mit uns gehen.

Ehrung Dr. Neumanns.

P. **Lübeck,** 13. Juni. Bürgermeister a. D. Dr. Neumann ist vom Kirchentag einstimmig als Vorsitzender des Kirchenrates wiedergewählt worden. Bürgermeister a. D. Dr. Neumann hatte dem Kirchenrat auf Grund seiner erzwungenen Amtsniederlegung sein Amt zur Verfügung gestellt. Der Kirchenrat sprach Dr. Neumann sein uneingeschränktes unverändertes Vertrauen aus und der Kirchentag schloß sich durch die einstimmige Wiederwahl dieser ehrenden Kundgebung an.

Regimentstage.

cl. **Rendsburg,** 13. Juni. Eine Wiedersehensfeier aller ehemaligen Kameraden der Train-Abteilung Nr. 9 und ihrer Formationen, verbunden mit der Enthüllung eines Gedenksteins für die gefallenen Kameraden fand am Sonnabend und Sonntag in den Mauern der alten Garnisonstadt Rendsburg statt. Als Vertreter des deutschen Trainbundes war Major Korn-Potsdam erschienen. Eingeleitet wurde die Feier am Sonnabend nachmittag durch ein Wandelkonzert seitens der Reichswehrkapelle der Fahrabteilung 2 im Kindergarten. Abends fand in der Stadthalle ein großer Festkommers statt. Die Festrede hielt Rittmeister a. D. Hinrichsen-Eckernförde. Am Sonntag um 10½ Uhr fand auf dem Kasernenhof der ehemaligen Train-Abt. Nr. 9 ein Feldgottesdienst statt. Die Festpredigt hielt Pastor Bielfeld von der Neuwerker Christkirche. Anschließend folgte die Enthüllung und Weihe des Ehrenmals und Kranzniederlegung.

*

R. **Flensburg,** 14. Juni. (Drahtbericht unseres Vertreters.) Unter der Beteiligung von etwa 2000 Kameraden aus Schleswig-Holstein, Nordschleswig, Hamburg, Lübeck, Berlin usw. wurde hier ein Regimentstag der ehemaligen Angehörigen des Füsilier-Regiments „Königin" (Schleswig-Holsteinisches Nr. 86) und seiner Reserve-Regimenter, verbunden mit der Weihe eines Denkmals für die 8000 Gefallenen der Regimenter abgehalten. Hofprediger Dr. Vogel-Potsdam hielt auf dem Kasernenhof einen Feldgottesdienst ab und weihte darauf die neue Fahne des Flensburger Vereins ehemaliger 86er. Nach dem Feldgottesdienst fand ein Parademarsch statt, der durch den 2. Vorsitzenden des Deutschen Reichskriegerbundes, General Finkh v. Finkhenberg, abgenommen wurde. Darauf marschierte man zum nahegelegenen Denkmalsplatz, wo Pfarrer Vogel das Ehrenmal, eine Schöpfung des Flensburger Bildhauers Treede, mit dem Motto weihte. Oberbürgermeister Dr. Todsen übernahm das Denkmal in den Schutz der Stadt Flensburg. Im Anschluß an die Weihe fand ein Festmarsch durch die Straßen statt.

= **Schwarzenbek,** 13. Juni. Tödlicher Unglücksfall eines Hamburgers. Die in der Nähe von Schwarzenbek auf dem Gleise der Hamburg-Berliner Eisenbahn gestern gefundene Leiche ist mit dem Maschinenbauer Adolf Roloff aus Hamburg, Eiffestraße, identisch. Er war in einen falschen Vorortzug gestiegen und wollte nachts auf dem Bahnkörper in Richtung Hamburg zu Fuß zurückkehren. Hierbei wurde R. von dem Berliner Frühzug erfaßt und getötet.

Wahlbestätigung. Pastor Eberhard Lüders in Hamburg, der vom Kirchenpatron Grafen v. Kielmannsegg gewählt war, ist vom Landeskirchenamt in Kiel als Pastor für Gülzow bei Schwarzenbek bestätigt worden.

Vereine und Vorträge.

Dienstag, 15. Juni.

Deutsche Demokratische Partei, Ortsgruppe Eimsbüttel: Mitglieder-Versammlung, abends 8¼ Uhr, bei Wiegmann, Ecke Fruchtallee und Charlottenstraße. Reichstagsabgeordneter Johannes Bell spricht über „Die politische Lage." **Ortsgruppe Eppendorf:** Mitglieder-Versammlung, abends 8 Uhr, bei Nobiling, Eppendorfer Landstraße 36. Besprechung politischer Tagesfragen. — **Deutsche Volkspartei: Konferenz der Vorsitzenden der Bezirksvereine,** nachmittags 5 Uhr, im Deutschen Haus, Alsterglacis 6/7. **Bezirksverein Rothenburgsort:** abends 8 Uhr, Mitgliederversammlung, bei Westphal, Billh. Röhrendamm 37. Redner: Johannes Hirsch, M. d. B. **Bezirksverein Neustadt:** abends 8 Uhr, Mitgliederversammlung im Hotel Mau, Holstenwall 19. Redner: Parteisekretär E. Meißel. **Bezirksverein St. Georg:** abends 8 Uhr, Mitgliederversammlung in der Klosterburg, Glockengießerwall. Redner: Dr. E. Kalpesser. **Bezirksverein Geesthacht:** abends 8 Uhr, Versammlung für Mitglieder und Freunde bei Petersen: „Warum bleiben wir dem Volksentscheid fern?" Redner: Oberlehrer Dr. H. Schween, M. d. B., Bergedorf. **Hochschulgruppe:** Elbespaziergang. Treffen abends 7 Uhr 15, Dammtorbahnhof (Zeitungskiosk), Vorortsbahnsteig. Mit Fahrkarte 3. Klasse nach Klein-Flottbek bewaffnen. **Jugendbund:** abends 7½ Uhr, Zusammenkunft der Jungmädchen im Deutschen Haus, Alsterglacis 6/7. — **Deutschnationale Volkspartei. Kreisverein St. Pauli:** Mitgliederversammlung, abends 8 Uhr, im Hotel von Salzen, Caffamacherreihe 15. Redner: Herr Josef Hoffmann, M. d. B. Thema: Fürstenenteignung und Volksentscheid. **Kreisverein Hohenfelde:** Mitgliederversammlung, abends 8 Uhr, bei Schröder, Lübeckerstraße 81. Aussprache über Volksentscheid und Fürstenenteignung. **Kreisverein Hammerbrook:** Versammlung, abends 8 Uhr 15, bei Kelterborn, Banksstraße 142. Redner: Herr Dr. Lienau. Thema: „Der Volksentscheid für Eigentumsdiebstahl und wir für Recht und Wahrheit — gegen Raub und Lüge." **Ortsgruppe Schmalenbeck-Gr. Hansdorf:** Versammlung, abends 8 Uhr, im Restaurant Duncker. Redner: Dr. Koch, M. d. B. Thema: Fürstenenteignung. **Ortsgruppe Volksdorf:** Versammlung, abends 8 Uhr, im Hotel Stadt Hamburg, von Paulus. **Rednerkursus:** Vortragsabend, abends 8 Uhr, in der Akademia, Ernst-Merck-Straße 4. Redner: Herr Pfeffer. Thema: Die Großdeutschlandfrage. — **Bürgerverein vor dem Dammtor, Hoheluft-Bürgerverein, Pöseldorfer Bürgerverein, Gewerbe-Verein vor dem Dammtor:** 8½ Uhr, Colosseum, Hoheluft-Chaussee Nr. 54: Aufklärender Vortrag über den Volksentscheid. Ref. Herr Dr. F. C. Rode. — **Reichsverband Deutscher Kriegsbeschädigter und Kriegerhinterbliebener, e. V., Sitz Berlin, Gau Nordmark, Ortsgruppe Eimsbüttel:** Versammlung, abends 7½ Uhr, Fruchtallee 70, bei Struck. — **Deutsch-Jüdische Jugend:** Arbeitskursus des Herrn Dr. Fürth, „Aktuelle Tagesfragen", 8¼ Uhr, Logenheim, Hartungstraße. — **Volksturnverein (Leser Lasario):** Treffpunkt 7 Uhr abends, im Stadtpark, Station Borgweg, Brunnentempel.

Kundfunk-Programm

des Hamburger Senders.

Dienstag, den 15. Juni

5.45 Uhr: Zeitangabe. — 5.50 Uhr: Wetterbericht. — 6.30 Uhr: Landwirtschaftliche Meldungen. — 6.50 Uhr: Wetterbericht. Die letzten Drahtmeldungen. — 7 Uhr: Fünf Minuten Recht- und Unrecht. — 8 Uhr: Funk der Hausfrau. — 12.10 Uhr: Wetterbericht. — 12.15 Uhr: Funkbörse. — 12.30 Uhr: Mittagskonzert. — 12.55 Uhr: Nauener Zeitzeichen. — 1.10 Uhr: Schiffahrtsfunk. — 2.05 Uhr: Hauskonzert. — 2.45 Uhr: Funkbörse. — 3.15 Uhr: Frauenwesen und -einfluß in Nordamerika. — 3.40 Uhr: Funkbörse. — 3.50 Uhr: Die Schiffahrt im Funk. — 4 Uhr: Klassische Walzer. — 4.40 Uhr: Steuerfunk. — 5.15 Uhr: Norddeutsche Musiker-Familien. — 5.35 Uhr: Luftverkehrsmeldungen. — 5.45 Uhr: Funkwerbung. — 6 Uhr: Marek Weber. Teekonzert. 6.30 Uhr: Funkwerbung. — 6.55 Uhr: Englisch. 7.55 Uhr: Wetterbericht. — 8 Uhr: Bremen: Fritz-Reuter-Abend. — 8 Uhr:

Alte Meister

9 Uhr: Die Konkurrenz der klingenden Seele. — 10 Uhr: Tanzfunk. Wetter- und Sportbericht.

Auswärtige Sender:

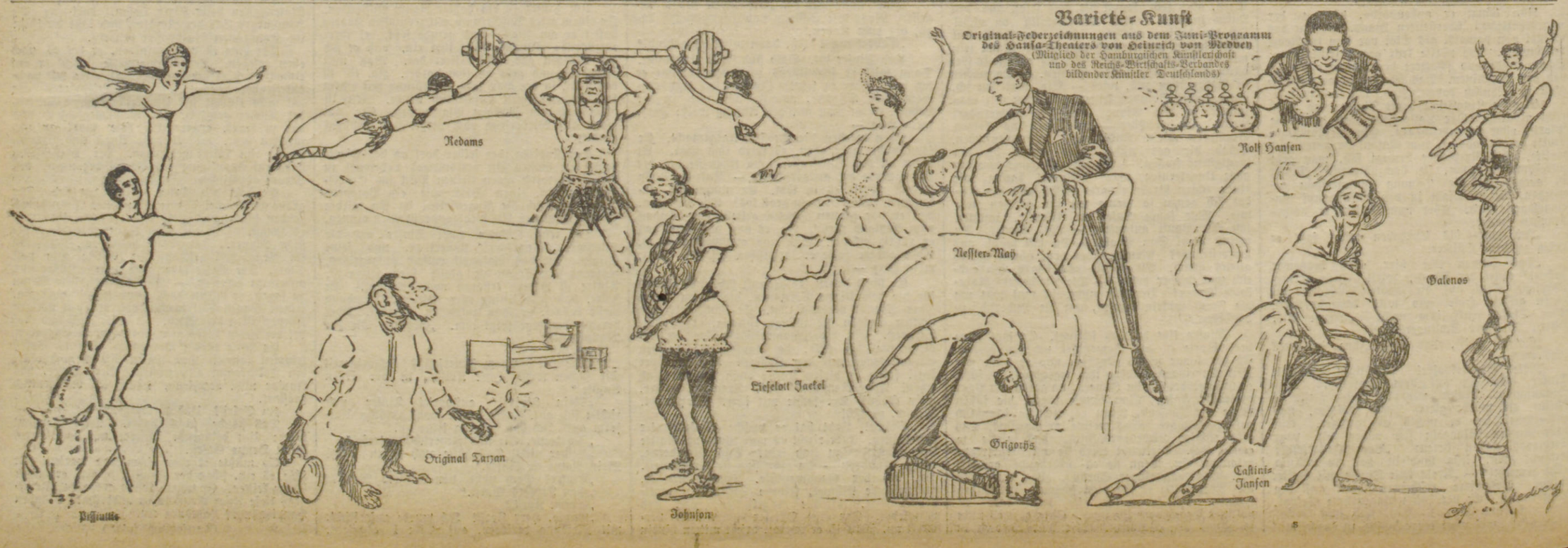
Berlin (Welle 505): 5 Uhr: Nachmittagskonzert. 9 Uhr: Von Offenbach zu Lehár.
Frankfurt (Welle 470): 8.15 Uhr: Cembalo-Konzert.
Leipzig (Welle 454): 8.15 Uhr: Ausländische Musik.

England:

London: 10.30 Uhr: Tanzmusik.
Bournemouth: 8 Uhr: Instrumentalkonzert.

Varieté-Kunst

Original-Federzeichnungen aus dem Juni-Programm des Hansa-Theaters von Heinrich von Wedven
(Mitglied der Hamburgischen Künstlerschaft und des Reichs-Wirtschafts-Verbandes bildender Künstler Deutschlands)



Katholisches Auswandererheim.

Im kleinen Kreis des Vorstandes und Beirats des St. Raphaelsvereins zum Schutze katholischer Auswanderer fand Freitag die Eröffnung und kirchliche Einweihung des Raphaelsheims an der Großen Allee 41 statt. Das Heim ist von dem Verein durch Um- und Aufbau (Architekt Schmid) in guter Lage errichtet worden und ist mit seinen wohnlichen Zimmern und Sälen ein idealer Aufenthalt für katholische Ueberseereisende und Auswanderer. Die kirchliche Einsegnung nahm im Auftrag des Bischofs von Osnabrück Pastor Wintermann von St. Marien vor. Nach einem Rundgang wurde Tee gereicht. Generalkonsul Nölting sprach von der Entwicklung des Banes und dankte den Wohltätern, vor allem der Hamburg-Amerika Linie, dem amerikanischen Bruderverein und dem unermüdlichen Generalsekretär P. Georg Timpe. Weitere Glückwünsche wurden ausgesprochen von Oberinspektor Lübcke im Namen der Behörde für das Auswanderungswesen, Domkapitular Madlener (Bamberg) und Direktor Heinrich Timpe (Hamburg).

Aus und mit dem Leserkreise.

Für die Einsendung aus dem Leserkreise trägt die Schriftleitung nur die preßgesetzliche Verantwortung.

Hammer Verkehrsverhältnisse.

Als vor etwas mehr als einem Jahre der Fahrpreis der Straßenbahn von 10 auf 15 Pfennig erhöht werden sollte, wurde mit Nachdruck immer darauf verwiesen, daß die Polizeibehörde gegen die Ueberfüllung der Wagen einschreiten würde, wenn nicht Abhilfe geschaffen würde. Diese sollte aber nur durch die Erhöhung des Fahrpreises möglich sein. Die Fahrpreise sind erhöht worden, einige Verbesserungen in der Anzahl der laufenden Wagen sind geschaffen, aber zu gewissen Zeiten findet nach wie vor eine Ueberfüllung der Wagen statt. Es könnte einem beinahe der Gedanke kommen, daß durch den Hinweis auf die Polizeibehörde nur ein Druck auf die öffentliche Meinung ausgeübt werden sollte, für die Erhöhung der Preise größere Geneigtheit zu zeigen, denn nach der Erhöhung hörte man von einem etwaigen Einschreiten der Polizeibehörde nichts mehr.

Eine derartige Ueberfüllung der Wagen findet auch nach Hamm statt und es muß deshalb immer wieder die Frage aufgeworfen werden, weshalb vorerst für die Stadtteile rechts der Alster zwei neue Hochbahnlinien vorgesehen sind, für die Gegend Borgfelde, Hammerbrook (östlich), Hamm (mit 75 000 Einwohnern), Horn usw. jedoch immer noch keine. Oder ist dazu erst noch eine weitere Erhöhung der Fahrpreise notwendig?

Eine weitere Verbesserung in der Straßenbahnverbindung Hamms mit der Stadt müßte dadurch geschaffen werden, daß eine der die Hammerlandstraße befahrenden Linien über die Lombardsbrücke geleitet wird. Der Osten Hamburgs ist an größeren Vortrags- usw. Räumen sehr arm, so daß zu besonderen Veranstaltungen fast immer eine Fahrt abends über die Lombardsbrücke nötig ist, wobei das Umsteigen fast immer einen Zeitverlust von 10 Minuten darstellt, abgesehen von anderen Unzuträglichkeiten. Ich führe nur an den Besuch der Universität, Musikhalle, Gewerbehaus, Stadt-Theater, Sagebiel, Curiohaus.

Hammer.

Briefkasten.

Auskünfte werden nur an Abonnenten erteilt. Allen Anfragen ist Name, Adresse und Quittung beizufügen. Mündliche Auskunft: Montags, Mittwochs u. Freitags 4—6 Uhr.

Volksbegehren. — Vom Antragsteller des Volksbegehrens, in diesem Falle vom Parteivorstand der sozialdemokratischen Partei, sind die Kosten für die Herstellung der Eintragungslisten und deren Versendung an die Gemeinden zu tragen. Diese Kosten belaufen sich nach unseren Erkundigungen auf insgesamt 550 000 Reichsmark. Eine Erstattung durch das Reich kommt nicht in Frage. Alle übrigen Kosten des Volksbegehrens werden vom Reich an die Länder und Gemeinden erstattet, und zwar den Ländern voll und den Gemeinden in Pauschalsätzen von ⅘ der durchschnittlichen Ausgaben. Wie hoch diese Kosten sein werden, läßt sich mit Bestimmtheit noch nicht sagen. In den Etat des Reichsinnenministeriums sind für diesen Zweck zunächst 1½ Millionen Reichsmark eingestellt worden. Anders verhält es sich mit den Kosten des Volksentscheides, der am 20. Juni stattfindet. Diese Kosten werden gemäß den Bestimmungen des Reichswahlgesetzes (§§ 42 und 43) vom Reiche vollständig ersetzt.

H. Pf. — Wenn der Anzug unbrauchbar ist, so können Sie den Schneidermeister auf Schadenersatz verklagen. Wenn er vermögenslos ist, hat allerdings eine Klage wenig Zweck.

E. D. — Die Erben haften nur mit dem Nachlaß; infolgedessen haftet die Witwe für etwaige Ausfälle bei dem Verkauf der Grundstücke weder mit ihrem Vermögen noch mit ihrer Pension.

A. K. — Auch wenn der Schuldner selbst den übermäßig hohen Zinssatz freiwillig anbietet, kann Wucher vorliegen, wenn der Gläubiger das Angebot in Ausnutzung der Notlage, des Leichtsinnes oder der Unerfahrenheit des Schuldners annimmt. Liegen diese Voraussetzungen nicht vor, so liegt auch trotz des hohen Zinssatzes kein Wucher vor.

H. B. — Die Tochter kann keine Abteilung verlangen. Sie kann nur unter ganz bestimmten Voraussetzungen auf Aufhebung der Gütergemeinschaft klagen, z. B., wenn die Mutter das gesamte Gut durch Verschwendung erheblich gefährdet oder das Gesamtgut in der Absicht, die Tochter zu benachteiligen, erheblich vermindert hat.

H. R. — Unseres Erachtens ist die Vermieterin nicht berechtigt, von Ihnen die Anfertigung eines Briefkastens zu verlangen. Ebensowenig kann sie die Entfernung des Namenschildes verlangen.

H. H. — 1. Sie können den Rechtsanwalt notfalls auf Abrechnung verklagen. 2. Wenn Sie die Gebühren des Anwaltes voll bezahlt haben, können Sie Herausgabe der Akte verlangen.

H. K. — Da Sie 1922 geheiratet haben, leben Sie nicht in Gütergemeinschaft und haften daher nicht für die vorehelichen Schulden Ihrer Ehefrau.

Familien-Nachrichten.

(Anderen Blättern entnommen.)

Verlobte: Mary Appel und Otto Schmahl (Sandersleben-Lauenburg a. E.). — Röschen Stöcker und Friedrich Mestmäcker (Aersen bei Hameln). — Magda Wildrodt und Walter Blank (Kiel). — Magda Kühl und Heinr. Jäger (Rendsburg). — Marie Boysen und Hugo Hensen (Oeversee-feld-Tarp). — Irma Hagen und Emil Löwenfeldt (Itzehoe). — Amanda Oltmann und Bruno Bull (Itzehoe). — Alma Hansen und Rudolf Thomassen (Kleinwiehe-Flensburg). — Maria Kuhbernuß und Max Bartsch (Eutzhaben). — Else Brandt und Franz Mendach (Ammühle-Friedrichsruh).

Vermählte: Jods. Friedr. Stelloh und Ilsemarie Künning (Bremen). — Ludwig Brinkmann und Sophie Illemann (Bremen). — Hermann Wiechmann und Hanna Schäfer (Bremen). — Dr. Hermann Franck und Annelise Hennings (Neustadt). — August Struve und Auguste Hansen (Hollmühle). — Willy Wagner und Grete Bontemps (Schwerin) — Theodor Becker und Herta Voß (Oldenburg i. Gr.).

Geboren: Ein Knabe: Hans Wettig und Frau Gertrud, geb. Tasche (Hannover). — Heinrich Lohmann und Frau Hedwig, geb. Rothschild (Bremen). — Ein Mädchen: Dr.-Ing. Goddin und Frau Elisabeth, geb. Schiewick (Oppeln, O.-S.). — Kurt Partsch und Frau Julie, geb. Stöver (Bremen). — Hinr. Randermann und Frau Käte, geb. Depken (Oberneuland). — H. Klörries und Frau Grete, geb. Bell (Göldenitz).

Gestorben: Wilhelmine Voß, geb. Borchers, im 75. L. (Kiel). — Margarete Holtmann, geb. Meier, im 57. L. (Bremen). — Julius Eilers, im 60. L. (Bremen). — Frau Justizrat Henny Kuh, geb. Owen, im 65. L. (Weserminde). — Kaufmann C. Duer, im 57. L. (Flensburg). — Heinrich Carstensen, im 91. L. (Husum). — Ww. A. Schmidt, geb. Lassen, im 87. L. (Schaalby). — Helene Reuning, geb. Keese (Rostock). — Frau Ww. Bertha Seffers, geb. Goslar, im 75. L. (Süderbrarup). — Berta Carus, geb. Petersen, im 28. L. (Schleswig). — Johann Behnken, im 91. L. (Allermöhe). — Adolf Stephan, im 65. L. (Rissen).

Verkaufspreis der Grundstücke

Zwangsverkauf durch das Amtsgericht.

Donnerstag, 10. Juni.

D. C. Schachtel, Platz mit Vorder- und Hinterhäusern, belegen Alsterdorferstraße 274, Alsterdorf Bd. 2 Bl. 75, groß 1232,2 qm. Feuerkassentaxe: 43 040 Mk. Beschwerung: 1 053 500 Papiermark und 13 792 10/100 gr Feingold-Hypotheken, außer 514,19 Reichsmark Sicherungshypothek. Auf Grund des im Versteigerungstermin vom 27. Mai d. J. abgegebenen Meistgebots von 30 000 Reichsmark wurde heute der Zuschlag erteilt.

Frau A. E. Stemmwedel, geb. Seehaus, Platz mit Vorder- und Hinterhaus, belegen Ausschlägeralee 77, 79 und 81, Billwärder Ausschlag Bd. 9 Bl. 405, groß 541,6 qm. Feuerkassentaxe: 88 500 Mk.

Dieselbe, wie vorstehend, belegen Zollvereinsstraße 42, 44 u. 46, Billwärder Ausschlag Bd. 4 Bl. 402, groß 320,4 qm. Feuerkassentaxe: 70 000 Mk.

Dieselbe, Platz mit 2 Etagenhäusern, belegen daselbst 38 und 40 und Ausschlägerweg 61, 63 und 65, Billwärder Ausschlag Bd. 9 Bl. 403, groß 316,3 qm. Feuerkassentaxe: 94 500 Mk.

Bezüglich der letztbezeichneten drei Grundstücke wurde das Verfahren auf Antrag der betreibenden Gläubiger einstweilen eingestellt und der Termin aufgehoben.

Freitag, 11. Juni.

W. R. Hemfoth, Platz mit Kontorhaus, belegen Schauenburgerstraße 37 und kleine Johannisstraße 15, Altstadt Nord Bd. 23 Bl. 1134, groß 133,5 qm. Feuerkassentaxe 120 400 Mk. Beschwerung: 124 650 gr Feingold-Hypotheken bezw. Grundschulden, außer 45 Proz. jährlicher immerwährender Grundbauer. Meistgebot: 250 010 Reichsmark. Zuschlag erteilt.

Frau A. E. Stemmwedel, geb. Seehaus, Platz mit Vorder- und Hinterhaus, belegen Ausschlägeralee Nr. 83, 85, 87 und 89, Billwärder-Ausschlag Bd. 9 Bl. 406, groß 541,6 qm. Feuerkassentaxe: 95 550 Mk.

Dieselbe, Platz mit Vorder- und Hinterhaus, belegen Ausschlägeralee 91, 93 und 95, Billwärder-Ausschlag Bd. 9 Bl. 407, groß 541,6 qm. Feuerkassentaxe: 94 550 Mk.

Bezüglich dieser beiden Grundstücke wurde auf Antrag der beteiligten Gläubiger das Verfahren einstweilen eingestellt und der Termin aufgehoben.

Zuschlag:

G. J. Ingwersen, herrschaftliches Wohnhaus mit Garten, belegen Rothenbaum-Chaussee 163, Harvestehude Bd. 33 Bl. 1629, groß 402,6 qm. Feuerkassentaxe: 77 700 Mk. Beschwerung: 4301 125/10000 gr Feingold- und 38 500 Goldmark Hypotheken, außer 75 Papiermark jährlicher Rente, 5000 Goldmark Grundschulden und 29 000 Goldmark Sicherungshypotheken. Auf Grund des im Versteigerungstermin vom 4. d. M. abgegebenen Meistgebots von 44 000 Reichsmark wurde heute der Zuschlag erteilt.

Hamburger Wanderfahrten

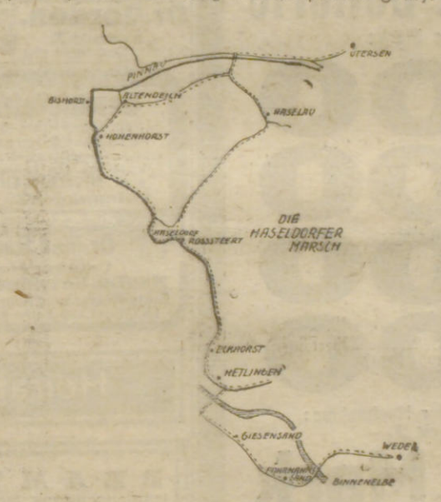
Von Uetersen durch die Haseldorfer Marsch nach Wedel.

„Der reiche König Hettel zu Hegelingen saß
Nahe bei Ortlanden, — laßt mich auch sagen das,—
Darinnen hatt' er Burgen wol achtzig oder mehr."

Gudrunlied.

Jawohl, ins Land des Gudrunliedes führt uns die heutige Wanderung, ins stille Hetlingen (= Hegedingen), das damals dicht bei Jütland (= Ortland) lag und in dessen Nähe „zu Stürmen an der Grenze", der gewaltige Wate oder Stürmer (= Stormarn) aufgewachsen war. Und wenn auch keine achtzig Burgen mehr in der Haseldorfer Marsch zu finden sind, bei fast jedem Dorfe aber gibts doch noch die Reste der alten Burgen, tiefe Gräben und hohe Wälle zu entdecken. Aber nicht nur altes geschichtliches Land ist diese Marsch im Winkel zwischen zurückweichendem Geestrande und der Pinnau, sie ist auch Zeuge der ewigen Tätigkeit des Wassers, der Elbe. Von Wedel geht der Elbstrom hinüber ans linke Ufer des Elbbettes und schafft dadurch an der rechten Seite, der Haseldorfer Marsch vorgelagert, den breiten Gürtel urwüchsigen Marschlandes, die uneingedeichten Sande vor Hetlingen und Haseldorf. Diese Sande zu überqueren nach dem Besuche des geschützten Binnendeichlandes schafft hohen Genuß, vor allem den Naturfreunden, denn reich ist die Vogelwelt vertreten und der Botaniker findet so vielerlei Pflanzen, die er anderwärts vergeblich sucht.

Die Staatsbahn bringt uns für die billigen Preise des Vorortiarifes nach Tornesch und von dort führt die Uetersener Bahn mit ihren neuen Motorwagen uns bald mitten hinein in das schöne Uetersen. (Altona-Hauptbahnhof ab 8 Uhr 32 und 10 Uhr 56, an Uetersen 9 Uhr 33 und 12 Uhr 08). Wir wenden uns gleich nach links dem früheren Zisterzienserkloster zu, in dem heute noch die „Konventualinnen", adelige Damen des jetzigen adeligen Damenstiftes ein stilles Leben führen. Der Ritter von Barmstedt gründete 1235 dieses Kloster, das heutige Wohngebäude trägt die Inschrift: „Anno 1664 den 4. Märti habe ich Margarete v. Aleseldt dieses Gebäude erbauwen lassen", und die freundliche Kirche daneben erbaute Sonnin von 1738—1748. Auf dem alten Klosterfriedhofe neben der Kirche finden wi rall die Namen der alten Holsteiner Rittergeschlechter wieder, die teilweise heute noch in der Landwirtschaft des Landes eine Rolle spielen, zum größten Teile aber bekannt sind durch die vielen Kriege der Dänenkönige mit den Dithmarschen, wobei so mancher Rittersproß sein Ende fand. Durch die Stadt führt uns der Weg durch die Kreuzstraße, Kuhlenstraße und Deichstraße. Dort wo bei der links liegenden Weißgerberei ein Deichende die Straße berührt, ersteigen wir diesen und wandern auf ihm an der rechten Seite der Pinnau entlang bis zur eisernen Drehbrücke bei Neuendeich. Wir kreuzen auf dieser Brücke die Pinnau und gehen bei der nächsten Wegeteilung links nach Haselau. Nach den Forschungen des Rutengängers v. Bülow kreuzt bei der Brücke auch eine unterirdische starke Wasserader die Pinnau, deren Lauf sich genau verfolgen läßt, von Wischhafen unter der Elbe durch nach Glückstadt, dann über Neuendorf, Neuendeich, Haseldorf nach Schulau. Die in der Richtung dieses unterirdischen Wasserlaufes immer wieder erfolgenden Blitzschläge bestätigen die Annahme seines Vorhandenseins. In Haselau besuche man den Platz der alten Burg hinter der Wirtschaft von Wüstenberg. Der vollkommen erhaltene Burggraben und die erhöhte Insel geben uns noch ein getreues Bild der Burganlage, deren letzter Besitzer um 1200 von dem ihn befehdenden Haseldorfer Ritter in einem Koffer erstochen wurde, in dem er sich versteckt hatte. Auf einer wunderschönen klinkergepflasterten und auch schattigen Straße geht es nun nach Süden nach Haseldorf. Fette Weiden und prächtige Getreidefelder säumen den Weg und weisen die Fruchtbarkeit des Marschenbodens.. Haseldorfs Bild und Charakter wird bestimmt durch das große Gut des Prinzen v. Schönaich-Carolath, dem der größte Teil der Haseldorfer Marsch gehört. Die Besichtigung des großen und schönen Parks wird nach Erlaubniseinholung vom Gärtner gern gestattet. Auf der Stätte der alten Burg inmitten des träumerischen Burggrabens steht die Grabkapelle der Besitzer. Von 1494 bis 1736 gehörte das Gut den Ahlefeldts und ein unterirdischer Rettungsgang soll sich von hier bis nach Blankenese erstrecken. Wer weniger gern geschichtlichen Erinnerungen nachhängt und dafür lieber die freie Weite des Ausblicks vom Deiche auf sich wirken läßt, gehe von der Wegeteilung hinter der Neuendeicher Brücke nach rechts über Altendeich nach Hohenhorst und von dort auf dem Elbdeich über Scholenfleth nach Haseldorf. Vom Ostende des Dorfes, gegenüber der Schule gehen wir, uns rechts haltend, bei Roßsteert auf den Elbdeich und auf ihm nach Hetlingen. Zur rechten haben wir die weite Fläche der noch urwüchsigen Marsch vor uns mit weidenden Herden und großen Weidenanpflanzungen. Sieht man doch bei fast jedem Hause die Leute eifrig beschäftigt, die Weiden herzurichten zu Tonnenreifen. Sechs große Kirchdörfer auf dieser vorgelagerten Marsch zerstörte und verschluckte der tückische Elbstrom und kleine Reste von zweien nur sind heute noch vorhanden, Bishorst an der Pinnaumündung und Eckhorst oder früher Ickhorst bei Hetlingen. Professor Schwindrazheim hat Hetlingen aus dem verträumten Dasein herausgeholt und seine Studien und Vorträge haben viel dazu beigetragen, die schwermütige und große Schönheit dieser Elbmarschen den Augen der Zeitgenossen zu erschließen. In Hetlingen verlassen wir den Elbdeich und gehen nach Süden ins Vorland auf einer Brücke über die Binnenelbe, früher ein Hauptarm der Elbe, bis beinahe ans Elbufer. Hart links führt dann der Weg vorbei an Giesensand nach Fährmannssand. Giesensand ebenso wie Julssand und die Hetlinger Schanze (früher Brockwoldsand) gehören den Fuhlsbütteler Strafanstalten und ihr Betreten ist leider verboten. Fährmannssand (auf der Karte: „Auf der Wurth") gehört auch dem Hamburger Staate und ist verpachtet. Wedel und den Geestabhang sahen wir immer schon vor uns und hinter Fährmannssand biegt der Weg wieder landeinwärts, überschreitet wieder die Binnenelbe und bald sind wir in Wedel. Die Bahn (Vorortiarif!) bringt uns über Blankenese wieder zurück nach Hamburg. Alle Orte der Haseldorfer Marsch haben gute Autoomnibusverbindungen mit Blankenese. Die Wegfängen sind ungefähr folgende: Uetersen—Drehbrücke 3¼ Kilometer = ¾ Stunden, Drehbrücke—Haselau—Haseldorf 5½ Kilometer = 1½ Stunden, Drehbrücke — Hohenhorst — Haseldorf 8 Kilometer = 2 Stunden, Haseldorf—Hetlingen 4 Kilometer = 1 Stunde, Hetlingen—Wedel 7 Kilometer = 1¾ Stunden.



Fahrt in die Göhrde.

Stille ist es, feierlich — sonntägliche Stille im schönsten Wald- und Wildgebiete Norddeutschlands, in der Göhrde. „Kein Schrei der aufgeregten Zeit, drang noch in diese Einsamkeit," hier kann man noch am Wegrande Meister Schwarzspecht sein Klopfhandwerk ausüben sehen, hier kann man, sofern man Glück hat, noch Wildschweine und Hirsche sehen, und köstlich ist es, still in der Morgenstille den tausendfältigen Stimmen des Waldes zu lauschen.

Auf einem letzten Ausläufer der Lüneburger Heide gen Osten befinden wir uns, auf dem „Drarän", der sich zwischen Ilmenau und Jeeke nach Norden schiebt; der in der Göhrde bis zu 142 Metern ansteigt und bei Schutschur an der Elbe mit 108 Metern endet. (Holz heißt das slawische Drarän (— Dreojan), und ein gar gewaltiges Waldgebiet scheint auch immer schon diesen Höhenzug bedeckt zu haben, von dem die Göhrde den letzten, größten und schönsten Rest darstellt. Im Wendlande, im slawischen Grenzgebiete befinden wir uns, und nach Südosten und Osten stoßen wir bald auf Salzwedel, die bedeutendste Stadt der Altmark. Und wenn auch keine bunte Tracht der Bewohner und kein slawisches Wort mehr kündet von der wendischen Besiedlung; die Namen der Orte und Dörfer und ihre Bauweise und etliche Familiennamen in ihnen geben doch noch Anschluß genug.

Wildreich war die Göhrde von je und stets im Laufe der Jahrhunderte und im politischen Wechselspiel ihrer Zugehörigkeit war sie das Jagdgebiet der regierenden Fürsten. Sau und Auerochs, Wolf und Luchs waren häufig der Gegenstand lustiger Hatz, und heute im Wandel alles Irdischen, werden Sau und Hirsch und mit ihnen das von dem Hamburger Thesdorp eingeführte und eingebürgerte Mufflewild gehegt und gepflegt, um zum wenigsten hier im



nicht nach rein forstwirtschaftlichen Rücksichten behandelten Walde auch noch späteren Geschlechtern erhalten zu bleiben. Und so stand sei 1562 dort in der Waldeinsamkeit der Göhrde stets ein Jagdhaus, später ein Jagdschloß der Landesherren, zuerst der Herzöge von Braunschweig-Lüneburg, dann der Herzöge von Hannover, dann des letzten deutschen Kaisers. Heute ist das letzte 1826 erbaute einfache langgestreckte Jagdschloß Erholungsheim für müde Großstädter, und Wanderer haben das Erbe der Herzöge angetreten. Ohne Schießprügel, nur mit der Liebe zur sonnigen freien Natur und zum deutschen Walde, so kommen jetzt seine Besucher, und hoffentlich werden alle großstädtischen Besucher voll und ganz sich ihrer Verpflichtung bewußt sein, diesen Wald und sein Wild schützen zu müssen. Wenn auch eine Reihe der Schneisen und Wege in ihm gesperrt sind, so führen doch die freigegebenen Wege durch alle schönsten und markantesten Teile der Göhrde. 1850 wurde der große und gewaltige Forst von rund 70 Quadratkilometer Größe eingefriedigt, und erst seit dem Kriege hörte die Körnung, die Körnerfütterung der Sauen auf. Hoffentlich kann sie bald wieder eingeführt werden, damit man dann auch wieder im sinkenden Abendscheine das Bild der einzeln und truppweise auf bestimmten Wegen zum Körnungsplatz heranziehenden Scharen der trutzigen wehrhaften Wildschweine sehen und still-bewundernd anschauen kann. Wo Wildschweine sind, müssen auch Eichen sein und müssen Suhlplätze sein, und tatsächlich sind sie auch beide in einer Schönheit und Reichhaltigkeit vorhanden wie selten anderswo. Ein guter Brauch war es früher, daß jeder Hochzeiter der umliegenden Dörfer eine bestimmte Anzahl von Eichen, sog. Hochzeitseichen gepflanzt haben mußte, bevor er seine Schweine zur Eichelmast in den Wald treiben durfte. Versteckt und verschwiegen an kleinen Bachläufen oder auf einer Waldblöße liegen die Suhlen, die Wühl- und Schlammbadplätze der Wildschweine, und verträumt stehen an ihren Rändern die Mahlbäume, die Plätze des gemütvollen Abscheuerns des Schlammes von der Schwarte. Aber auch das Rotwilde hat seine ihm lieben Aufenthaltsorte im lichten Bestande, so in den Haspelbergen. Mannigfaltig ist der Baumwuchs und das Bild des Bestandes in den einzelnen Teilen der Göhrde, und auch bei einem Eintagsausfluge kann man die verschiedensten Waldformen zu Gesicht bekommen. Da ist die Lübener Heide mit ihren uralten Baumbeständen an Eichen, Birken und Buchen, da sind die Lissauer Berge mit ihren sanften Wellungen und prächtigen alten lichten Fichtenbeständen und schönen einzelnen Edeltannen, da ist der urwaldartige dichte Wald in der Mitte der Göhrde bei der Himberger Route. Am 16. September 1813 sah der Nordrand der Göhrde ein Gefecht zwischen Franzosen und Freischärlern, an dem auch Theodor Körner teilnahm und in dem Eleonore Prochaska, der weibliche Lützower Jäger, fiel. Auf dem Kirchhofe in Dannenberg ist ihr schlichter Denkstein. Zur Erinnerung an dieses Gefecht wurde auf freiem Hügel, mit weitem Ausblick in die Umgebung, ein Denkmal gesetzt, das der Wanderer auf dem Wege vom Bahnhof zum Schloß Göhrde besuchen möge.

Der Mai ist gekommen,
Die Bäume schlagen aus.
Da bleibe, wer Lust hat,
Mit Sorgen zu Haus.

Für den nachfolgenden Teil trägt die Schriftleitung keine Verantwortung.

Knorr Erbswurst
gehört bei jeder Wanderung in den Rucksack!
Zur Abwechslung wird empfohlen abzukochen: Knorr Ochsenschwanz-, Blumenkohl-, Eiernudel- usw. Suppe, ebenfalls in Wurstform.

Gicht, Rheuma Grippe, Fettleibigkeit
beseitigt durch eine Schwitzkur im Hause der
Schwitzbadeofen „Aweia"
D. R. P. angemeldet
Aerztlich geprüft und empfohlen
Preis: 38,50 Rm. einschl. Verpackung zuzüglich Porto. g
Prospekt kostenlos.
Ernst Weischet, Gevelsberg i. W.

Graue Haare
erhalten durch meinen Haarfarbe-Wiederhersteller ihre ursprüngliche Farbe wieder, ist wasserhell, schmiert und schmutzt nicht. 1000fach erprobt. Flasche M. 6.— und extra stark M. 10.— Augenbrauen-Verstärker Flasche M. 5.—g
Haar-Schellenberg, Hambg., Stadthausbrücke 11

Dichtes Silberhaar —!
wie selten erfreut sein Anblick heutzutage, und wie leicht ist es doch, für die Erhaltung des Haares Sorge zu tragen! "4711" Portugal, das herrliche, stärkende Haarwasser, schafft gesunden, reinen Haarboden und damit die Vorbedingung zum Wachstum des Haares. "4711" Portugal spendet den Kopfnerven angenehme Erfrischung. — Geschmeidiges, volles Haar ist nicht nur ein Vorrecht der Jugend, nein, durch "4711" Portugal gepflegt und erhalten, bleibt es auch des Alters edelster Schmuck.
Nur echt mit der ges. gesch. "4711".

4711. Portugal

Verlangen Sie beim Einkauf ausdrücklich

Weisse Elefanten-Seife
die beste für Haushalt u. Wäsche
Alleinige Hersteller:
Günther & Haussner A.G.
Chemnitz-Kappel.
Gegr. 1862.
Vertreter: Curt Schmidt, Hamburg 8, Catharinenstraße 33
Telephon: Roland 141.

Korbmöbel „Mercedes" günstig an Private, bequeme Teilzahl. Katal. üb. ganze Wohnungs-Einr. Gel. bill. Räumungsverk. Rohrmöbelfabrik „Mercedes", Lorch, Württbg. g

Metallbetten
Stahlmatr., Kinderbetten günstig an Private Kat. 760 fr. Eisenmöbelfabrik Suhl (Thür.)g

Bad Nauheim
Hessisches Staatsbad 45 Minuten von Frankfurt a. M. Ganzjährige Kurzeit
Unerreicht bei Herzkrankheiten, beginnender Arterienverkalkung, Muskel- und Gelenkrheumatismus, Gicht, Erkrankungen der oberen Luftwege, Rückenmarks-, Frauen- und Nervenleiden
Sämtliche neuzeitliche Kurmittel / Schöner Erholungsaufenthalt
Auserlesene Unterhaltungen / Sport aller Art
Vorzügliche Unterkunft bei angemessenen Preisen
Badesalz-, Wasser- und Pastillenversand
Auskunftsschrift B. 86 durch Bad- und Kurverwaltung und in Reisebüros.

Bevor unser **Umbau** zu Ende geht,

nutzen Sie noch in Ihrem Interesse seine gewaltigen Vorteile.

Die infolge der Umbauarbeiten durch

Staub und Schmutz

beschädigte Bett-, Leib-, Tisch- und Badewäsche

gelangt teils bis zu **40%** unter Preis zum Verkauf.

Die enorm billigen Preise für die große Auswahl guter Qualitäten entschädigen Sie reichlich für die kleinen Unannehmlichkeiten.

Norddeutschlands größtes Spezialhaus für Leinen und Weißwaren

Nebel & Sander

Hamburg, Graskeller 16 (am Rödingsmarkt)

REDEKUNST
(sicheres Auftreten.)
NORT, Colonnad. 3. s

SCHNELLKURSE
SPAN., ENGL.
FROMM, Colonnad. 3
UEBERSETZUNGEN

English Conversation
by experienced young lady. Nordsee 8421. s
Apply betw. 10-12 a.m

Gesangunterricht, beste ital. Methode, Stunde 15 Mk. An der Alster 11, II. Elbe 7327. s(

Privatschule für Einzel-Unterr. u. Kurse.
Tanz-Jungeblut
47 Steindamm 47

Jede Dame lernt in einer Stunde eine mod. Selbstfrisur. Anfertigung jeder Art **Haararbeiten.** Magdalenenstraße 22. **Kathi Wertheimer** Tgl. 1-6 U. Hsa. 8030. s

Boxunterricht
sowie
Selbstverteidigung
erteilt **Boxschule Hamburg-Eimsbüttel,** Tornquiststr. 4. s(Anmeld. v. 4-8 Uhr.

Soeben erschienen!

Der Wassersportler auf der Niederelbe

von

Heinrich Albrecht

3. Auflage. Preis M. 8.50

Dieses mit 6 ausgezeichneten Spezialkarten der Niederelbe, Kartenskizzen, zahlreichen Bildern ausgestattete Werk ist jedem Segler, Kanu-, Ruderboot- und Motorbootfahrer ein unentbehrliches Hilfsmittel beim Wassersport auf der Niederelbe. Es beantwortet sämtliche Fragen theoretischer oder praktischer Art, die dem Wassersportler begegnen können.

Zu beziehen durch alle Buchhandlungen oder direkt von der Verlagsbuchhandlung

Broschek & Co.

Hamburg, Gr. Bleichen 42

Einige hundert
automat. Personenwaagen
z. Aufstellen in Lokalen von kapitalkräftiger Firma
gesucht.
Angebote unter S. R. 605 an **Rudolf Mosse,** Stuttgart g

Nutz- u. Feuerholz
laufend billig abzugeben. Hamburg-Beute, Hofenstaße 66-68. Telephon Alster 5976. s(

Schönheitspflege in höchster Vollendung
erteilt frühere Lehrerin der Kolberger Anstalten für Exterrikultur. Spezialbehandlung u. Beseitigung von Gesichts- u. Mundfalten, Altersfalten, Runzeln, Krähenfüßen, erschlaffter Muskulatur nach wissenschaftlich. Grunds., Hals- u. Büstenpfleg. **Erfolg sicher.** Sprechz. 9-5 Uhr. Frau **Rose Fließ-Beteke, Dorotheenstr. 57,** Ecke Andreasstr., b. d. Sierichstr. s(

Kohlensäurereiches Thermal-Solbad und Inhalatorium

BAD SALZUFLEN
Lippe. Teutoburger-Wald.
Kurzeit: März-November
1925: 23662 Kurgäste
Herz-, Nerven-, Frauen-, Luftwegekrankh., Rheuma.
Tägliche Konzerte

Mineralpastillen in Apotheken u. Drogerien.
Auskunft durch Lipp. Badeverwaltung, Reise- und Verkehrsbüros

---

In der beendeten Ziehung fiel wiederum die Prämie von Mark

100 000

auf **Nr. 55 481** 9/5 **in meine Glückskollekte**

Zur Ziehung I. Klasse, 8. Juli

366. Hamburger Staats-Lotterie

ev. Höchstgewinn und Prämien 6. Klasse Mark:

500 000
200 000
120 000
100 000

empfehle Original-Lose zu Planpreisen, auch unter Nachnahme:
1/1 **Mark 20.—** 1/2 **Mark 10.—** 1/4 **Mark 5.—**

1/8 Los nur 2.50 Mark

Carl Heintze Hauptkollekteur Hamburg

Alsterlor 16, Reeperbahn 137, Hamburgerstraße 10 s

Walter Fliess, Gegr. **Heilinstitut.** 1896.
Spezialbehandl. sämtl. Geschlechtskr., Syphilis, primäre u. sekund. veralt. Ausfluß, Geschlechtsschw., Impot., Magenl., Nervenl., sämtl. Frauenl., Gebärmutterl., Weißfl., **Gallensteinl. ohne Operation.** Über 30jähr. Erfahr. Spezialkur gegen Syphilis, sowie alle schlecht geheilten, veralteten Leiden. Kein Spritzen. s
Wexstraße 11. 10-1 u. 4-7. Sonntag ganzu. Mittwoch nachm. geschl.

Geschlechtsleiden, reell und billig, Spezialbehandlung, **Frauenkrankheiten,** Homöopathie nach
Dr. Madaus & Co.
Hamburg, Danzigerstr. 57 bei Langereihe. 10—1, 4—7 und nach Abrede. s(

Giftfreie Kuren
Haut-, Harn-, innere Leiden, Frauenleiden ohne Operation. Langjährige Erfahrung.
Mundsburgerdamm 11 **Dr. Schlüter**
8-10 und 3-7 Uhr. Sonnab. u. Sonntags keine Sprechstunde

Dr. med. H. Schröder
Spezialarzt für **Haut- u. Geschlechtsleiden** Blutuntersuchung. Frauenleiden
Glockengießerwall 2, 1. Stock gegenüb. d. Hauptbahnhof
8 1/2—1 und 3 1/2—7 Uhr.

Dr. Gordon, Spezialarzt f. Haut- u. Geschlechtsleid. Gänsemarkt 35 9-1, 2-7, Sonntags: 10-1 **Billigst!**

Geschlechtsleiden
Kein Quecksilber bei Syphilis. Tripper ohne Einspritzung. Blutuntersuchg. Keine Berufsstör. Broschüre 50 ₰
Spezialarzt **Dr. Hollaender's Amb.**
Colonnaden 26, Vulkan 4299
10-1, 4-7, Sonnt. 10-12

Spezialarzt **Dr. med. Damanns** Heilanstalt
Colonnaden 46
Haut- u. Geschlechtsleiden
Blutuntersuchung. Keine Berufsstörung
10-1, 4 1/2-7, auß. Mittw. nchm. Stg. 10-12

Heiraten

BEAMTER
Dr., in höherer Stellung, gute Erscheinung, ohne Anhang, sucht
Neigungsehe
m gebildeter, gutsituierter, sportfreudiger Dame, 30—40 Jahre alt.
Frau G. Bastian, g(
Alte Rabenstr. 8. Nordsee 8096,

Geschäftsm., 51 J., sucht zwecks Heirat liebev. Geschäftsfrau passend. Alters, mit etw. Vermg., die auch beruflich mit zugreift, oder
Einheirat
in bestehd. Geschäft, wobei ich mein Kontor u. Lager mit verleg. kann. Angeb. unter L. 1574 d. d. Hbg. Fremdenbl. s(

Ing. selbst. geb. Kaufm. wünscht Heirat m. vermögend. Dame i. Alter v. 18-22 Jahr. aus nur gut. Hause. Zuschriften unter **R. 1520** d. d. Hbg. Fremdenblatt. s(

Ostd. Witwe, 56 J., kinderlos, Herrn in f. Stellg. zw. Heirat kenn. z. lern. Wohng. vorhand. Angeb. u. **S. S 1734** d. d. Hbg. Fremdenblatt. s(

Geb. Dame
27 J., schl., blond, d. es an Geselligkeit fehlt, möchte zwecks Heirat geb. Herrn, große Erscheinung, Type Nordländer, kennen lernen resp. in Briefw. treten. Zuschrift. wenn mögl. mit Bild, d. umgehend zurückgel. wird. Diskretion zugel. Angeb. u. **G. 19844** Frdbl. s(

Dame, Wwe., Mitte 50, ev., mit eig. 5-Z.-W. wünscht sich wieder zu verheir. mit hoh. Beamt. od. Kaufm. Angeb. unt. **B. B. 1600** Hbg. Frdbl. s(

Sozialbeamtin, pensionsberecht., evgl., in mittl. J., mit idealer Lebensauffass., möchte zwecks Heirat feinsinnigen Weggenossen kennen lernen. Gute Wäscheausst. u. traul. Heim vorhd. Ag. m. Bild **L. 1537** Hbg. Frdbl. s(

Ing., 37 J., mit 14j. Sohn, vollst. Möbel- und Wäscheausteuer, wünscht zw. Heirat die Bekanntsch. ein. Herrn. Ang. unt. **R. R. 1454** Hamburger Frdbl. g(

Geb. Dame
33 J., symp. Erscheinung, ohne Vermögen, aus guter Familie, ern. Heirat m. Herrn in gut. Position, von gutem Charakter. Deutsch. i. Ausland n. ausgesehl. Ang. unter **L. 1229** durch das Hamburg. Fremdbl. g(

Heirat.
Tücht. Frl., Ende 30, etw. Vermögen u. Aussteuer, sucht auf dies. Wege die Bekanntschaft ein. seriösen Hrn. zw. Heir. Diskretion erbeten. Gefl. Angebote unt. **J. O. 1868** befördert **Rudolf Mosse, Zürich.** g

Einzig vornehm. Ehevermittlung für jed. Stand, Alter und Konfession. Besuch v. 3-8 U. erb. Anfrag. u.: „Mit dem Wappen" Hamb 13, Schlüterstr. 64, Bhf. Dammt. Elbe 6036 s

Feine diskrete **Ehevermittlung** **Honorar nach** Eheschließung. s(Frau **Gabriele Krüger** Grindel, Bornstr. 8. Sprechzeit 3—8 Uhr.

Belohnung.

Bei dem Raubüberfall in der Uhlandstraße an Frau D. wurden am Freitag, den 11. d. Mts. folgende Schmuckstücke geraubt:

1 Brillantring mit 2 groß. Brillanten und 1 großen Saphir, 1 ovaler Ring mit einer großen schwarzen Perle, rund um die Perle ca. 18 kleine Brillanten, 1 große goldene Brillennadel mit 7 großen Brillanten, 1 Paar goldene mit je 4 Brillanten besetzte Ohrringe, 1 ovales mit schwarzem Seidenband und goldenem Ziffernblatt versehenes Uhr-Armband, 1 Ehering m. d. Datum 9. 5. 1925.

Für die Wiederbeschaffung der obigen geraubten Gegenstände im Werte von ca. M. 5000.- wird eine entsprechende Belohnung ausgesetzt. Sachdienliche Angaben sind bis zu mach. **Wolf & Co.** Grindelhof 3

Brief erhalten. **Uko.** Herzl. Dank u. Gr. **Br.**

Beobachtung bei g **Ehescheidungen** **Detektei Sperber** Nr. Burstah 23 Rol 9599

Detektiv u. Ausk.-Büro **„Central"** Glockengießerwall 23 a. Hptbhf. Praxis seit 1897 Fr. Hansa 191 u. Hsa. 54. **Tg. u. Nacht erreichb. Größt Erfolg Strg. diskr. Bequem. Zahlungsw.**

Detektiv Schulz **Osterbeckstr. 42 I. Alst. 5032. Lin. 13. 27. 35. s**

Jung. Mädchen, 27 J., sucht gute Freundin, zwecks Theaterbesuche, Ausflüge u. dergl. Ang. u. **R. R. 1601** Hb. Frdbl. (

Mitsegler
gesucht (Alter 20-23), welcher sich mit Außenbordmotor beteiligt. Näher. bei **Krutzfeldt,** Steintorweg 3/5. s(

Boss. gem. Chor sucht noch sangesfreud. Damen und Herren. Uebungsabend jeden Dienstag. Vereinslok. Zentrum der Stadt. Angeb. unt. W. 1326 d. das Hbg. Frdbl. g(

Geb. jung. gutsit. Ehepaar (37 u. 28 J. alt) möchte mit Ehep. gesellig verkehren. Ag. unt. **L. 1493** d. d. Hamburger Frdbl. s(

Junge Frau sucht **Tennispartnerin** am Hofweg. Ang. u. **J. 1550** Hbg. Frdbl. s(

Haustochter, 23 J. sucht Freundin, am liebst. mit Boot od. Rad. Ag. T. 1276 an Fil. Dames, Eppendorferbaum 27. (

Verloren Gefunden

Verloren
Winterhuderweg 145 bis Dammtor gold. Brosche mit 2 Perlen. Gegen Belohn. abzugeben. **Haeland,** Auf den Blöcken 11. s(

Entlaufen am 11. d. **Dackelhündin** schwarz, sehr alt (11 J.) auf ‚Menne' hör., geg. hohe Belohng. abzug. Schlüterstr. 56 a, Inf. s(

Aus einer Konkursmasse habe ich noch billigst abzugeben: **1 Posten**
Damen-Winterhüte, Strohborden, Schleier sowie weitere Putzartikel
Gefl. Anfragen an den Konkursverwalter **Wilh. Stieb.** Schleswig, Wiesenstraße 2. g

---

Seit 1878 bewährt sich Glücksmüllers Wahlspruch
Fortuna lächelt spät und früh
Bei Adolf Müller & Compagnie

In der soeben beendeten 365. Hamburger Staatslotterie fielen in
6. Klasse aus der geteilten Prämie von Mark

200 000

die Teilprämie von Mark

50 000

auf Nr. 30 081 und in 5. Klasse die Prämie von Mark

40 000

zusammen mit 4000 Mark auf Nr. 23 109 und viele, viele andere größere und mittlere Gewinne wieder in unsere vom Glück begünstigte Hauptkollekte.

Zur 366. Hamburger Staatslotterie
Höchstgewinn in 6. Klasse evtl. Mark

500 000

empfehlen wir zur 1. Klasse, Ziehung schon 8. Juli

1/8 Los M. 2.50 1/4 Los ..... Mark 5.— 1/2 Los ..... Mark 10.— 1/1 Los ..... Mark 20.—

Amtliche Pläne gratis.

Ferner:

Westpreußische Auto- u. Pferde-Lotterie **Ziehung 7. Juli**
Los 50 ₰ Porto und Liste 30 ₰ extra.

1 Automobil für 50 Pf. **zu gewinnen**

Deutsche Kampfspiel-Lotterie
in 2 Ziehungen. 1. Ziehung 17. und 19. Juli
Los M. 1.- Doppellos M. 2.-
Porto und Liste für 2 Ziehungen 40 ₰ extra.

Höchstgew. auf ein Doppell. evtl. i. W. v. M. **200 000**

Hauptkollekte

Ad. Müller & Co.

Grosse Johannisstr. 21, Ecke Börsenbrücke.

Postscheck-Konto Hamburg 2581 Fernsprecher: Roland 5002 und 5003.

Glücksmüller

HAUTLEIDEN?



Diese PROBEFLASCHE bringt Linderung! Zusendung kostenlos

Ja wirklich, vollkommen umsonst eine ausreichende Probeflasche des neu entdeckten **D. D. D.-Hautmittels.** Da wir die Gratisprobe nur kurze Zeit versenden, empfehlen wir Ihnen, eine solche zu verlangen. Das **D. D. D.-Hautmittel** ist eine Lösung wissenschaftlich erprobter kräftiger und kostbarer Medikamente. Ekzem, Hautausschläge, Beinwunden sowie die verschiedensten einfachen und schwereren Hauterkrankungen werden durch seinen wohltuenden Einfluss wirksam bekämpft. Es erfasst die Krankheitskeime unter der Haut.

Alle Apotheken verkaufen **D. D. D.** für **M. 2,75** die Flasche.

Schreiben Sie bestimmt noch heute um die reichliche **Gratis**-Probeflasche. Sie wird Ihnen Linderung von lästigem Jucken und anderen Beschwerden bringen, unabhängig davon, wie lange Sie schon daran leiden.

Vergessen Sie nicht, dass unser Gratisangebot nur kurze Zeit dauert. Schreiben Sie deshalb noch heute an

D·D·D HAUTMITTEL für Krankheiten der HAUT und KOPFHAUT

Schäfers Apotheke (D.D.D.-Laboratorium)
Berlin W 62, Kleiststrasse 34.



Unterricht

Stenographie, Einzel-Unterricht, **erstklassig.** s(Alster 9296, Heidest. 22.

Unterricht und Nachhilfe Mathem. Deutsch, Franz., Engl., Naturwiss., Std. 2 M. **Dr. Claaßen,** s. Winterh. Marktplatz 18

Norwegische Uebersetzungen und Korrespondenz erledigt erfahrener Norweger billig und gewissenhaft. Merkur 6484. s(

Französisch v. gebild. Franzosen Kl. Klassen u. einzeln. **Ferdinandstr. 12.** s

Sprachschule „Merkur" Ausl. Berufslehrer **Schnellkurse** 6 Teiln. monatl. M 6.- **Privatunterricht M. 2.- pro Stunde.** s(**86 Steindamm 86**

Die Zustellung des

H.S. am Montag

Montagfrüh- und Sportzeitung des Hamburger Fremdenblattes

erfolgt nur durch die Post. Die Lieferung geschieht durch den Briefträger mit dem ersten Bestellgang am Montagmorgen sowie am Morgen nach den gesetzlichen Feiertagen.

Bitte nebenstehenden Bestellschein auszufüllen und der Post oder dem zuständigen Briefträger zu übergeben bezw. in einen Postbriefkasten zu werfen.

Für H.S. am Montag

Für Monat **Juli 1926** bestellt

Herr .....

in .....

Exemplar	Benennung der Zeitung	Bezugszeit	Bezugsgeld
			Mark
1	**H.S. am Montag** Sport-Zeitung des Hamburger Fremdenblattes (erscheint Montags früh)	1 Monat	0.80
	Zutragegebühr		0.06

Quittung.

Obige ..... Mark sind heute richtig bezahlt.

..... 1926. Post-Annahme:

Hamburger Wirtschafts- und Börsenblatt

Russenkredite.

Die bekannte Fertigkeit in Regiefragen, die man bei den bolschewistischen Machthabern in Dingen der Politik ebenso häufig findet wie bei russischen Schauspielern und Herstellern revolutionärer Propagandafilms, hat es zuwege gebracht, daß an dem gleichen Tage, an dem der deutsch-russische Vertrag vom Reichstag ratifiziert wurde, eine Instruktion des Herrn Rykoff an das russische Handelskommissariat in Berlin veröffentlicht wurde, die eine Art von Auftragssperre Rußlands gegen Deutschland darstellt. Die russischen Regiekünstler in Moskau haben schon einmal versucht, den Berliner Vertrag in den Dienst ihrer Außenpolitik zu stellen, aber nicht mehr als etwas Presselärm damit erzielt. Die Unterstreichung der Zusammenhänge, die zwischen Berliner Vertrag und russischer Wirtschaftspolitik bestehen oder hergestellt werden können, wird kaum positivere Folgen haben. In Geschäften hört nicht nur die Gemütlichkeit auf, man kann sie auch durch Theatercoups höchstenfalls ungünstig beeinflussen. Vielleicht verfolgt aber die Veröffentlichung des Moskauer Beschlusses auch nur die Absicht, an gewisse Verhandlungen über die Russenkredite zu erinnern, die während der der Unterzeichnung des Berliner Vertrages unmittelbar vorangehenden Zeit zwischen amtlichen deutschen und russischen Stellen zu dem Zwecke geführt wurden, Mittel ausfindig zu machen, durch deren Anwendung die damals schon stockenden Verhandlungen über die Flüssigmachung des bekannten 300-Millionen-Kredites positiv beeinflußt werden konnten. Zu bestimmten Abmachungen ist es damals nicht gekommen. Inzwischen ist aus der Reichsregierung dasjenige Mitglied ausgetreten, das einer Kreditgarantie als Mittel zur Förderung deutsch-russischer Handelsbeziehungen die größte Bedeutung beilegte.

Die deutsch-russische Zusammenarbeit wird nicht eben vorteilhaft durch den Umstand beeinflußt, daß die Russen in demselben Maße dazu neigen, wirtschaftliche Dinge politisch zu behandeln, wie wir glauben, daß die Politik vorzugsweise durch wirtschaftliche Motive bestimmt wird. Man wird indessen gut daran tun, so unzweifelhaft wirtschaftliche Vorgänge wie das bekannte deutsch-russische Kreditabkommen vom Februar nicht mit einem ebenso zweifellosen politischen Akt wie den Berliner Vertrag zusammenzukoppeln. Von diesem Gesichtspunkt aus gesehen ist das kleine Kunststück der Moskauer, ihre Drohung mit der Auftragssperre mit den Reichstagsverhandlungen über den Vertrag zu verquicken, unerfreulich, und es wird auch in Deutschland, ohne daß man es überschätzt, in keiner, den russischen Interessen günstigen Weise bewertet. Immerhin könnte das Ereignis Gelegenheit bieten, doch einmal zu prüfen, wo denn eigentlich die Hauptursache des bisherigen Scheiterns aller Versuche, dem Kreditabkommen eine praktische Wirksamkeit zu verleihen, gesucht werden muß. Es ist an sich befremdlich, daß eine Aktion, die bezweckte, den Russen erhebliche Kredite auf längere Zeit zur Verfügung zu stellen, unternommen und von den gesetzgebenden Körperschaften durchgeführt wurde, ohne vorher erlangte Gewißheit, daß die beteiligten Wirtschaftsgruppen entschlossen seien, die vorgesehene Garantie auch durch Darlehnsgewährung auszunutzen. Befremdlich nicht nur im Hinblick auf die Art, Staatsgeschäfte zu erledigen, die wieder einmal durch die Erfolglosigkeit der Aktion enthüllt wird, sondern auch deswegen, weil ein so kapitalbedürftiges Land wie Deutschland zu großen Kreditgeschäften doch nur schreiten darf, wenn ihr prompter Erfolg Zeugnis für die hohe Wertschätzung ablegt, denen sie in den Kreisen, die durch die Reichsgarantie zur Kredithingabe bewogen werden sollen, begegnen.

Es ist aber kein Geheimnis, daß die Neigung, den 300-Millionen-Kredit im russischen Geschäft zu verwerten, nicht nur bei den Banken, sondern auch bei den Industriellen, die die Waren liefern sollten, um so mehr dahinschwand, je länger man über die Angelegenheit verhandelte. Die Differenzen über die Zinsspanne sind nicht mehr sehr groß. Zinsen und Provisionen, die die Banken gegenwärtig fordern, betragen 10¾ Prozent, die Russen wollen aber nur 9,4 Prozent bewilligen. Neuerdings ist sogar noch eine größere Annäherung erfolgt. Die Banken glauben mit 10,4 Prozent auszukommen, während von den Russen vermutet wird, daß sie ihrem Angebot noch etwas zulegen würden, vielleicht ein halbes Prozent, so daß kaum noch von einer unüberbrückbaren Differenz der Anschauungen über die Zinsenhöhe gesprochen werden kann. Trotzdem überwiegt in deutschen Wirtschaftskreisen die pessimistische Betrachtungsweise des ganzen Planes stark die optimistische und es ist anzunehmen, daß die Moskauer Drohung die Meinung stärkt, die russische Taktik werde nicht nur stark durch politische Gründe beeinflußt, sondern auch nur dann richtig verstanden, wenn man sie zum Teil durch innerwirtschaftliche russische Motive bedingt erachtet; d. h. durch die Situation der gegenwärtigen russischen Binnenwirtschaft und der Währungsverhältnisse, die es ratsam erscheinen lassen, den Kredit nicht auszunutzen, durch zögernde Behandlung der Frage aber die Möglichkeit hierzu für einen späteren Zeitpunkt offen zu halten. In der Tat sind, wie jeder Kenner der russischen Volkswirtschaft weiß, augenblicklich Wirtschaftsnöte in Rußland feststellbar, die durchaus erklären, warum, nachdem der im vorigen Jahre gewährte 100-Millionen-Kredit zum größten Teil aufgehört hatte, wirksam zu sein, die Bestellungen in Deutschland zurückgehen.

Die Russen betonen mit einer gewissen Absichtlichkeit die Kreditgewährung durch andere Staaten oder jedenfalls durch Lieferanten in diesen Staaten. In Frankreich und England ist nach russischen Angaben durch die deutsch-russischen Verhandlungen die Neigung zu Kreditgewährungen gestiegen. Die Bakuer Erdölindustrie soll große Aufträge nach England vergeben haben, nachdem ein 500 000-Pfund-Kredit die Bereitwilligkeit der Engländer, dieses Geschäft auf Kredit zu machen, erwiesen hatte. Selbst amerikanische Geschäftsleute sollen mit umfangreichen Krediten den Bezug von Transportmitteln und elektrotechnischen Artikeln durch Rußland in letzter Zeit gefördert haben und in Schweden sowie in der Tschechoslowakei werden Verhandlungen über ähnliche Kredite geführt, wie sie Deutschland mit seinem Garantieabkommen beabsichtigte. Die russische Wareneinfuhr ist für das erste Halbjahr 1925/26 angeblich um 133 Millionen Rubel größer als in der gleichen Zeit des Vorjahres, was deshalb möglich erscheint, weil sich in derselben Zeit auch die Ausfuhr um 80 Mill. Rubel erhöht hat. Größere Kredite in den eben bezeichneten Ländern können die Zunahme des Imports, für dessen Steigerung ja gewichtige Gründe in dem krisenhaften Zustand der russischen Volkswirtschaft zu finden sind, ermöglicht haben. Deutschland hat einen starken Rückgang seiner Einfuhr nach Rußland erlitten. Im zweiten Quartal des laufenden russischen Wirtschaftsjahres wurde aus Rücksicht auf die gefährdete Währung eine allgemeine Einschränkung der Einfuhr verfügt und davon ist der deutsche Markt besonders scharf getroffen worden, was russischerseits mit dauernder Passivität des Handels mit Deutschland (im Wirtschaftsjahr 1924/25 mit 168 052 000 Reichsmark), die sich auf die Zahlungsbilanz der U. d. S. S. R. ungünstig auswirkt, der Höhe der Preise des deutschen Marktes im Vergleich zu anderen Ländern und den im allgemeinen recht schweren Zahlungsbedingungen begründet wird. Weiterhin sei zu berücksichtigen, daß in das zweite Quartal die Rückzahlung des 100-Millionen-Reichsmark-Kredites an die Deutsche Bank fiel, anderseits aber die Verhandlungen über den neuen 300-Millionen-Reichsmark-Kredit zu keinem Abschluß geführt haben. Aus diesen Gründen seien recht bedeutende Bestellungen und Einfuhrlizenzen der Berliner Handelsvertretung von den Zentralbehörden in andere Länder geleitet worden.

Es ist selbstverständlich durchaus möglich und im Einklang mit den Methoden bolschewistischer Wirtschaftspolitik, wenn ein aus allgemeinen Wirtschaftsgründen erzwungener Einfuhrrückgang von den Russen als Druckmittel benutzt wird, um damit für die Zukunft günstigere Bedingungen für die Kreditgewährung seitens Deutschlands zu erzielen. Auch die jetzt angedrohte weitere Einschränkung von Aufträgen an Deutschland wird zum Teil diesem Zwecke dienen.

Man darf dabei nicht verkennen, daß sich hinter der kommunistisch-bolschewistischen Kulisse in Rußland gegenwärtig wieder eine Annäherung an privatkapitalistische Wirtschaftsmethoden vollzieht und es ist unklug, diesen Prozeß zu verlangsamen, wenn man ihn im Gegenteil durch Geschäftsverbindungen mit den Bolschewisten beschleunigen kann. Jedenfalls glaubt man dieses in den Ländern, die neuerdings die Lage in Rußland weniger risikoreich ansehen als früher und darum größere Kredite gewähren. Hinter der Kreditgarantie, die der Reichstag beschlossen hat, stecken doch auch gute Gründe. Und wenn auch hier die Gedanken leichter beieinander wohnten als die Sachen durchzuführen waren, als man damit begann, so bleibt doch die große Bedeutung des russischen Marktes für Deutschland unerschüttert. Kreditnehmer und Kreditgeber scheinen sich im deutsch-russischen Geschäft so stark genähert zu haben, daß ein Einvernehmen bei beiderseitigem guten Willen möglich erscheint. Von einer höheren Warte aus gesehen, liegt es sicher im Interesse der deutschen Volkswirtschaft, daß man sich durch die ja nicht gerade sehr feinen Moskauer Methoden nicht den grundsätzlichen Verständigungswillen rauben läßt.

Francis.

Allgemeinwirtschaftliches.

Die Reichsbahnanleihe. Unser Berliner hh-Redakteur drahtet uns: Daß die Anleihe ganz erheblich überzeichnet worden ist, ist von uns mehrfach betont worden. Wie zuverlässig verlautet, beabsichtigt man jedoch nicht, das Gesamtergebnis zahlenmäßig bekannt zu geben, weil man an den zuständigen Stellen der Ansicht ist, daß die ganze Technik der Zeichnung die Konzernanmeldungen in hohem Maße begünstigt hätte und daß deshalb die Gesamtzahlen in keiner Weise für die erste Zeichnung als maßgebend anzusehen sei. Es ist deshalb wahrscheinlich auch zu erwarten, daß nicht eine feste Zuteilungsquote bestimmt, sondern auch möglichst über die ursprünglich angekündigte Bevorzugung gewisser Zeichnergruppen, wie der Sparkassen usw., wie auch der einzelnen Zeichnungen noch hinausgegangen und entsprechend zugeteilt wird. Wie groß der Anteil des Auslandes an den Zeichnungen ist, läßt sich im Augenblick selbstverständlich in keiner Weise übersehen. Es ist auch fraglich, ob darüber irgendwelche Auskünfte eingeholt sind. Möglich wäre dagegen, daß man seinerzeit versucht, sich darüber ins Bild zu setzen, wie groß die ausländischen Zeichnern zugeteilten Beträge tatsächlich sind.

Frachtermäßigung deutsche Seehäfen — Donauumschlagsplätze. Mit Gültigkeit vom 15. Juni 1926 tritt auf der Deutschen Reichsbahn ein neuer Nachtrag zum Durchfuhrtarif S. D. 4 in Kraft, der wesentliche Frachtverbilligungen, besonders für von und nach Uebersee kommende und gehende Güter enthält. Diese Ermäßigungen, die teilweise bis zu 60 Prozent gegenüber den augenblicklich gültigen Sätzen betragen, sollen die Deutsche Reichsbahn in ihrem Kampf um den Verkehr des südöstlichen Mitteleuropas mit Triest insofern entlasten, als sie ihr größere Anteile am deutsch-österreichischen Seehafenverkehr gewährleistet, als dies auf Grund des Auslobungsverfahrens der Fall ist. Wir finden in dieser Maßnahme ein Zusammenarbeiten zwischen Reichsbahn und Donaudampfschiffahrt, insofern letztere gleichzeitig ihre Frachten zwischen den deutschen Donauumschlagsplätzen und den österreichischen und ungarischen usw. Donauhäfen für überseeische Transitgüter beträchtlich herabgesetzt. Auf diese Weise wird das Einflußgebiet der deutschen Seehäfen, trotzdem die Reichsbahn ihre Frachten gegenüber den bisherigen Auslobungssätzen nach der trockenen Grenze erhöht, erheblich nach Südosten vorgeschoben. Für alle Güter, die den kombinierten Bahn- und Wasserweg nicht unbedingt meiden, wird daher ab 15. Juni 1926 die Verfrachtung zwischen Hamburg und Bremen einerseits und dem Einflußgebiet der mittleren Donau anderseits am günstigsten im Donauumschlagsverkehr zu bewerkstelligen sein.

Binnenumschlagstarif für Kupfervitriol. Mit Gültigkeit vom 7. Juni 1926 ist für die Ausfuhr von Kupfervitriol der Klasse D nach Oesterreich, der Tschechoslowakei und Ungarn usw. der Ausnahmetarif 19 von einer Reihe deutscher Erzeugungsstätten nach den deutschen Donauumschlagsplätzen in Kraft getreten. Insofern die Aufnahme neuer Versandstationen von Verkehrsinteressenten gewünscht wird, ist das Tarifamt München als geschäftsführende Verwaltung der Binnenumschlagstarife zuständig.

Die Provisionssätze für festverzinsliche inländische Wertpapiere wurden mit Wirkung vom 15. Juni ab in Hamburg, mit Ausnahme der Papiermarkwerte, auf ¼ Prozent gegenüber der Nichtbankierkundschaft und auf ⅛ Prozent gegenüber der Bankierkundschaft heraufgesetzt.

Erwerbsgesellschaften.

Fischer & Eckmann A.-G., Wandsbek. In der G.-V. sprach ein Aktionär seine Mißbilligung aus, daß die G.-V. nach Berlin einberufen sei und bat darum, daß in Zukunft die G.-V. in Hamburg stattfinden möge. Sodann bemängelte er die zu hohen Abschreibungen und regte an, diese herabzusetzen und anstatt der vorgeschlagenen 6 Proz. Dividende aus den freiwerdenden Mitteln 10 Proz. zu verteilen. Ferner bemängelte er die Zusammensetzung des Aufsichtsrats, die nicht den Verhältnissen entsprechend sei. Es müßte den kleinen Aktionären ein größerer Einfluß eingeräumt werden. Die Verwaltung erwiderte darauf, daß die G.-V. nach Berlin einberufen sei, um Unkosten zu sparen. Die hohen Abschreibungen erklärten sich daraus, daß die Stadt Wandsbek die Gesellschaft veranlaßt habe, eines der Wohnhäuser vollkommen zu renovieren. Wenn die Gesellschaft die Neuerung nicht vornähme, werde die Stadt Wandsbek zwangsweise das Haus renovieren und die Unkosten von der Gesellschaft einziehen lassen. Hiergegen habe die Gesellschaft bei der Regierung in Schleswig Einspruch erhoben und es schwebe ein Prozeß. Wenn dieser Prozeß gewonnen sei, soll das Haus abgerissen und vollkommen neu aufgerichtet werden. Aus diesem Grunde seien die hohen Mittel zurückzustellen. Die Bilanz und Gewinne und Verlustrechnung werden genehmigt. Die Dividende wurde daraufhin auf 6 Proz. festgesetzt. Ein Vorschlag der Opposition für die Neuwahl zum Aufsichtsrat wurde abgelehnt. Im laufenden Geschäftsjahr seien infolge des stockenden Absatzes nach dem Orient und anderen Gebieten die Aussichten noch ungewiß. Bilanz: Warenbestände 0,1 (0,07) Mill., Bankguthaben 0,05 (0,36) Mill., Debitoren 24 569 (0,02 Mill.), Kreditoren 0,07 (0,05) Mill. R.M. R.

Gewerkschaft König Ludwig, Recklinghausen. Nach 972 100 R.M Abschreibungen verbleibt ein Reingewinn von 283 207 R.M, wodurch sich der Verlustvortrag aus dem Vorjahre von 1 180 248 auf 897 041 R.M ermäßigt. In der Bilanz per 31. Dezember 1925 stehen u. a. zu Buch: Beteiligungen mit 1,06 Mill., Magazinkonto 0,33 Mill., Vorräte 1,39 Mill., Kasse 0,04 Mill., Wertpapiere 7,34 Mill., Schuldner 3,34 Mill.; anderseits betragen Anleihen 0,53 Mill., Hypotheken 2,91 Mill., Uebergangskonto 2,1 Mill., Gläubiger 6,62 Mill. R.M. Im Bericht wird u. a. gesagt: Die Bestrebungen, den Absatz durch verstärkte Ausfuhr nach den Ferngebieten und namentlich nach dem Auslande zu heben, waren von nur geringem Erfolg. Ein erfolgreicher Kampf der westfälischen Kohle gegen die Auslandskohle durch Versand per Bahn war bei der stark verteuerten Eisenbahnfracht nahezu unmöglich. Die häufig vertretene Ansicht, als ob der Absatzmangel durch weitere Kohlenpreisermäßigung behoben werden könne, sei falsch, der Kohlenbergbau sei am Ende seiner Kraft angelangt und müsse um seine nackte Existenz schwer ringen.

Stahlwerk Werner A.-G., Erkrath bei Düsseldorf. Wie uns mitgeteilt wird, haben die Verhandlungen wegen Verkaufs des Grundbesitzes des Stahlwerks Hamburg A.-G. in Hamburg noch zu keinem Ergebnis geführt, auch die Verhandlungen wegen Abstoßung des Stahlwerks in Erkrath schweben noch. (87 Proz. des Kapitals von Erkrath befinden sich in Händen des Großauktionärs Dr. Werner, Düsseldorf, während das Stahlwerk in Erkrath an dem Stahlwerk in Hamburg mit 55 Proz. beteiligt ist.) Wir hören noch, daß das Eisen- und Stahlwerk Werner in Düllen i. W. in keinerlei Zusammenhang mit dem in Konkurs geratenen Stahlwerk Werner in Erkrath steht. Das Düllener Werk befindet sich ganz in Besitz von Dr. Werner, Düsseldorf, und sei zurzeit mit lohnenden Aufträgen für Benzin-Straßentanks versehen.

Maschinenfabrik Badenia A.-G., Weinheim. Die seit längerer Zeit schwebenden Sanierungsverhandlungen bei der unter Geschäftsaufsicht stehenden Gesellschaft dürften jetzt zum Abschluß gelangen, da der Bürgerausschuß von Weinheim beschlossen hat, die Ausfallbürgschaft für die seitens der drei Girobanken gegebene Anleihe von 1 Million Reichsmark zu übernehmen.

Filterwerke „Neptun" A.-G., Altona-Ottensen. Die Bilanz der mit 60 000 Reichsmark Kapital arbeitenden Gesellschaft per Ende 1924 schließt mit 1487 Reichsmark Gewinn ab.

Türkischer Auftrag. Die Dampfpflugfabrik J. Kemna, Breslau, hat einen großen Staatsauftrag zur Lieferung von einer größeren Anzahl von Diesel-Motor-Straßenwalzen für die türkische Regierung erhalten.

Oler, Deutsche Petroleums-Verkaufs-Gesellschaft m. b. H. Die Sitzverlegung dieser Vertriebsorganisation der neuen Deutschen Petroleum-A.-G. von Bremen nach Berlin ist nunmehr durchgeführt worden. Als Stammkapital wird noch die Papiermarkziffer von 37 Mill. Mk. ausgewiesen. In der Leitung der Gesellschaft ist insofern eine Aenderung eingetreten, als an Stelle des Geschäftsführers A. Strauß E. Adler (Berlin), O. Schaarschmidt (Berlin) und H. Lubinus (Berlin) bestellt sind.

Vorläufig keine Anleihe der Untere Isar A.-A., München. Zu den Mitteilungen, daß von den Emissionshäusern der Bayerischen Staatsanleihe, den Neuyorker Banken Equitable Trust Co. und Harris Forbes & Co. für den Ausbau der unteren Isar eine 8-Mill.-Dollar-Anleihe übernommen werde, erfahren wir von unterrichteter Seite, daß diese Nachrichten unzutreffend sind.

Mainzer Aktienbierbrauerei. Ein Konsortium unter Führung der Disconto-Gesellschaft, Filiale Mainz, hat eine 8prozentige Anleihe der Mainzer Aktienbierbrauerei übernommen, die zum Kurse von 93 Proz. zum Verkauf gelangt.

Debundscha-Pflanzung, Berlin und Debundscha (Kamerun). Wie bereits mitgeteilt, beschloß die G.-V. den Verlust von 20 416 Reichsmark vorzutragen. In der Bilanz zum 31. Dezember 1925 stehen im Vergleich zur Goldmarkeröffnungsbilanz vom 25. März 1925 u. a. zu Buch: Land und Pflanzungen mit 0,2 (0,19) Mill., Gebäude mit 0,07 (0,05) Mill., Bestand an Produkten mit 0,02 (8) Mill., Bestand an Handelswaren mit 0,02 (—) Mill., Postscheck- und Bankguthaben mit 0,06 (1888 Reichsmark) Mill. Reichsmark. Anderseits betragen Gläubiger 0,19 (0,04) Mill. Reichsmark.

Dividenden und Abschlüsse.

Armaturen- und Maschinenfabrik A.-G. vorm. J. A. Hilpert (Amag-Hilpert), Nürnberg: Der Abschluß ergibt einen Verlust von 64 310 Reichsmark, der sich durch Verwendung des Gewinn-Vortrags aus 1924 von 9779 Reichsmark auf 54 530 Reichsmark vermindert (i. V. 11 879 Reichsmark Gewinn, woraus 6 Prozent Dividende). Die Verwaltung schlägt vor, die Deckung des Verlustes durch Entnahme aus der gesetzlichen Rücklage vorzunehmen. Für das neue Geschäftsjahr glaubt die Gesellschaft mit einer langsamen Besserung rechnen zu können.

Holzverkohlungs-Industrie A.-G., Konstanz: Reingewinn von 525 028 (i. V. 817 000) Reichsmark soll vorgetragen werden (i. V. 6 Prozent Dividende).

Deutsche Glas- und Spiegelfabriken A.-G., Fürth, Bayern: Der Abschluß ergibt nach Abschreibungen von 40 052 Reichsmark (i. V. 27 123) einen Verlust von 80 976 (i. V. 40 564 Reingewinn, der vorgetragen wurde), der aus der Umstellungsreserve gedeckt werden soll. Diese ermäßigt sich dadurch auf 20 000 Reichsmark, während der ordentliche Reservefonds mit 180 000 Reichsmark in voller Höhe bestehen bleibt.

Berliner Hotel-Gesellschaft (Kaiserhof), Berlin: Dividendenvorschlag 6 (i. V. 5) Proz.

Generalversammlungsbeschlüsse.

Julius Pinisch A.-G., Berlin: Dividende von 4 Prozent genehmigt. Ueber den laufenden Geschäftsgang wurde mitgeteilt, daß der Auftragsbestand seit Ende vergangenen Jahres zurückgegangen sei und sich auch nicht wesentlich gebessert habe. Russische Aufträge laufen nur zeitlich. Es ist lediglich eine Vereinbarung mit der Berliner Handelsvertretung getroffen, nach der die Gesellschaft unter bestimmten Bedingungen bei langfristiger Finanzierung Aufträge übernehmen soll. Auch deutsche Reichs- bezw. Eisenbahnaufträge liegen in größerem Umfange nicht vor.

Braunkohlenwerke Leonhard A.-G., Zipsendorf: Dividende auf 6 Prozent festgesetzt. Es sei eine leichte Besserung der Geschäftslage eingetreten, so daß die Gesellschaft den am 1. Mai eingestellten Fabrikbetrieb „Vereinsglück" versuchsweise wieder in Betrieb nehmen konnte.

Maschinenbaugesellschaft Karlsruhe: Dividendenloser Abschluß genehmigt. Die Deutsche Reichsbahn hat einen Auftrag auf acht Lokomotiven erteilt. Im übrigen habe die Geschäftslage sich nicht wesentlich verändert.

Nähfadenfabrik Julius Schürer A.-G., Augsburg. Aus einem Reingewinn von 73 424 Reichsmark eine Dividende von 3 Prozent wie im Vorjahre, genehmigt. Die Genußscheine der Obligationen werden am Gewinn nicht beteiligt. Ueber die Aussichten wurden keine weiteren Mitteilungen gemacht.

Devisen – Börsen.

Die Devisenmärkte.

Am internationalen Devisenmarkt machte die Verschlechterung der Frankendevisen heute weitere Fortschritte.

Im Londoner Vormittagsverkehr waren Paris und Brüssel weiter recht schwach. Auch Italien war abgeschwächt.

An der Hamburger Börse stellten sich gegen London: Frankreich 171½, Belgien 168, Mailand 135, Oslo gleichfalls etwas schwächer 21,93, Kopenhagen 18,34, Zloty 50; London/Neuyork 4,86⅝.

Am Geldmarkt bleibt die Lage, obwohl in Berlin Mediogeld gesucht war, hier unverändert; täglich Geld 3½—5, Monatsgeld 5½—6½ Prozent p. a.

Im Verlauf machte die Verschlechterung der Frankendevisen Fortschritte. Paris gegen London 173¼, Belgien 169½, Mailand 137.

Berliner Geld- und Devisenmarkt. Am Geldmarkt hielt die Flüssigkeit nach wie vor an, und man rechnet mit Bestimmtheit damit, daß der Medio am offenen Geldmarkt ziemlich spurlos vorübergehen wird, da man weder große Geldabzüge noch übermäßige Ansprüche erwartet. Für tägliches Geld bedang der Satz 3½—5 Proz., für Monatsgeld 5¾—6½ Proz.

Am Devisenmarkt waren Franken- und Lira-Valuten durchweg schwach. An den internationalen Devisenplätzen herrschte insbesondere die Beobachtung vor, daß Paris es an einer durchgreifenden Intervention fehlen läßt, und man vermutet auch, daß die Restbeträge aus der Morgan-Anleihe zur Stützung des Frankenkurses bereits aufgebraucht seien. Paris ging daraufhin auf 171¼—172, Brüssel auf 166¾—168½ und Mailand auf 135—136, alle drei gegen London, zurück. Sehr fest lag heute das Pfund mit 4,8680 über Parität auf die bevorstehende Diskontermäßigung in Amerika, von der man ein Abwandern amerikanischer Gelder nach Großbritannien erwartet. Die nordischen Devisen lagen wenig verändert, ebenso Madrid. Zloty 50¼.

Amtliche Berliner Devisenkurse.

Reichsbank-Diskont seit 7. Juni 1926 6½ %. Lombardzinsfuß 7½ %.

	Bank-Diskont	14. Juni Geld	14. Juni Brief	12. Juni Geld	12. Juni Brief
Buen.Aires1PapPes.		1,692	1,696	1,691	1,695
Kanada 1 kan. Doll.		4,197	4,207	4,197	4,207
Japan 1 Yen	7,3	1,97	1,974	1,963	1,967
Konstantin 1 türk £		2,22	2,23	2,23	2,24
London 1 £	5	20,415	20,467	20,414	20,466
Neuyork 1 $	3½*	4,195	4,205	4,195	4,205
Rio de Jan. 1 Milreis		0,646	0,648	0,647	0,649
Uruguay1Gold-Peso		4,255	4,265	4,255	4,265
Holland 100 Gulden	3½	168,51	168,93	168,55	168,97
Athen 100 Drachm.	10	5,14	5,15	5,19	5,21
Belgien 100 Fr.	7	12,13	12,17	12,47	12,51
Danzig 100 Gulden	7	80,98	81,18	80,97	81,17
Helsin f. 100finn.M.	7½	10,55	10,59	10,548	10,588
Italien 100 Lire	7	14,91	14,95	15,32	15,36
Jugoslavien 100 Din.	7	7,415	7,435	7,41	7,43
Kopenhagen 100 Kr.	5½	111,31	111,59	111,36	111,64
Lissabon100Escudo	9	21,445	21,495	21,445	21,495
Oslo 100 Kr.	5½	93,13	93,37	93,03	93,27
Paris 100 Fr.	6	11,74	11,78	12,25	12,29
Prag 100 Kr.	6	12,42	12,46	12,418	12,458
Schweiz 100 Fr.	3½	81,18	81,38	81,22	81,42
Sofia 100 Leva	10	3,052	3,062	3,052	3,062
Spanien 100 Peseten	5	65,40	65,56	65,72	65,88
Stockholm 100 Kr.	4½	112,30	112,58	112,30	112,58
Budapest 100000 Kr.	7	5,868	5,888	5,868	5,888
Wien 100 Schilling	7½	59,275	59,415	59,25	59,39

* Diskont der Federal-Reserve-Bank, Neuyork, für Dreimonats-Handelswechsel.

Devisenkurse vom 14. Juni.

(Der Vergleichskurs ist der letzte Schlußkurs.)

Anfangskurse.

Amsterdam	14.	11.	Amsterdam	14.	11.
London	12,11½	12,11¼	Neuyork	2,49	2,49
Berlin	0,5926	0,5926	Madrid	39,—	38,50
Paris	7,12	7,23½	Italien	9,—	9,—
Brüssel	7,24	7,36	Prag	7,40	7,37½
Schweiz	48,27½	48,20	Finnland	6,30	6,26
Wien	35,25	35,20	Budapest	0,0035	0,0035
Kopenhag.	66,10	66,10	Bukarest	1,12½	1,10
Stockholm	66,67½	66,65	Warschau	0,27½	0,26¼
Oslo	55,35	56,—			
Paris	**14.**	**12.**	**Paris**	**14.**	**12.**
Deutschld.	829,—	815,—	Holland	1404,50	1375,—
Wien	—,—	483,—	Italien	126,25	124,25
Amerika	34,12	34,24	Schweiz	676,—	662,50
Belgien	103,—	102,—	Spanien	548,—	536,—
England	170,—	166,10			

Mittagskurse.

Zürich	14.	12.	Zürich	14.	12.
Neuyork	5,16¾	5,16⅝	Stockholm	138,35	138,35
London	25,15	25,13⅞	Oslo	115,—	115,—
Paris	14,65	15,07½	Kopenhag.	137,05	137,—
Brüssel	15,15	15,25	Prag	15,29½	15,29½
Italien	18,55	18,75	Berlin	1,23	1,22⁹⁰
Spanien	81,05	81,10	Wien	72,95	72,95
Holland	207,55	207,50	Buen. Aires	208,50	208,—
London	**14.**	**12.**	**London**	**14.**	**12.**
Neuyork	4,86¹¹/₁₆	4,86⅝	Kopenhag.	18,33	18,34
Amsterdam	12,11⅞	12,11⅛	Stockholm	18,17½	18,16½
Paris	170,75	166,56	Oslo	21,88	21,86
Brüssel	167,75	164,25	Finnland	193,25	193,25
Italien	135,37	133,62	Prag	164,25	164,25
Berlin	20,44	20,43½	Budapest	27,82½	27,80
Schweiz	25,13½	25,13	Wien	34,47	34,47
Spanien	31,13	31,04½	Buen.-Aires	45,25	45,15
Lissabon	2,53	2,53	Rio Janeiro	7,53	7,59

Ueberseeische Wechselkurse vom 12. Juni. Rio de Janeiro: Kabelkurs auf London 7¹⁷/₃₂ d für 1 Milreis. Buenos Aires: Kurs für Kabelzahlung London 45³²/₁₆ d für 1 $ Gold, Neuyork oro arg. $ 109.10 = $ 100.—. Valparaiso: 90-Tage-Sicht-Wechselkurs auf London 39.90 m/c Peso für 1 £. Montevideo: Kabelkurs auf Neuyork oro urug. $ 98.50 = $ 100.—. (Deutsche Bank Filiale Hamburg.) — Rio de Janeiro: 90-Tage-Sicht-Wechsel auf London 7⅝ d. (Norddeutsche Bank in Hamburg.) — Buenos Aires: $ oro arg. 108.95 = U. S. $ 100.—, 45⁹/₃₂ d = $ oro arg. 1.—. (Deutsch-Südamerikanische Bank Aktiengesellschaft Zweigniederlassung Hamburg.)

Ostasiatische Wechselkurse vom 12. Juni. (Hongkong & Shanghai Banking Corporation.) Bombay Tel. Transfers 1 s 5²⁹/₃₂ d, Kalkutta 1 s 5²⁹/₃₂ d, Hongkong 2 s 2⅝ d, Shanghai 2 s 11¼ d, Yokohama 1 s 10³¹/₃₂ d, Singapore 2 s 3³¹/₃₂ d, Manila 2 s ⅝ d.

Hamburger Wertpapierbörse.

Ruhig, bis auf Schiffahrtsaktien ziemlich behauptet.

1 Uhr 30: An der heutigen Börse machte sich aus Anlaß der Berliner Medioregulierung, die dort auch eine kleine Verknappung am Geldmarkt herbeigeführt hatte, etwas Realisationsneigung bemerkbar, wodurch ein mäßiger Druck auf das Kursniveau ausgeübt wurde. In erster Linie äußerte sich dies bei Schiffahrtswerten, während Montanwerte ziemlich behauptet waren. Auch die vorher stärker gesteigerten Spezialwerte erfuhren nur unbedeutende Kursänderungen. Ziemlich fest lag der Bankenmarkt. Am Anleihemarkt machte sich für einige ausländische Renten Interesse bemerkbar.

Am **Montanmarkt** waren Deutsch-Luxemburger und Gelsenkirchener etwa ½ Proz. höher. Harpener gaben jedoch 1 Proz. nach, Phoenix plus 0,75, schwächer lagen nur Rheinstahl minus 2 Prozent.

Am **Elektromarkt** waren A. E. G. und Schuckert gut behauptet, H. E. W. plus 0,30, Farbenindustrie mußten sich jedoch einen Abschlag von 1½ Prozent gefallen lassen.

Am **Schiffahrtsmarkt** eröffneten Packetfahrt ziemlich behauptet, gaben im Verlauf aber 1 Prozent nach, während Norddeutscher Lloyd 1½ Prozent niedriger einsetzten und bei ruhigem Geschäft so verharrten. Auch Hamburg-Süd waren nicht ganz behauptet. Gut gehalten waren dagegen Deutsch-Austral und Kosmos.

Am **Bahnenmarkt** stellten sich Hamburger Hochbahn 1½ Prozent niedriger.

Am **Markt der sonstigen Werte** waren Deutsche Erdöl zunächst etwas fester, plus ⅛, im Verlauf jedoch 0,75 nachgebend; Nobel Dynamit minus ¼. Sonst waren die Aenderungen hier unbedeutend, bis auf Jute, die zu weiter um 5 Prozent erhöhtem Kurs gefragt blieben.

Am Markt der **Kolonial- und Plantagenwerte** war das Geschäft still, bei ziemlich unveränderten Kursen; Otavi, die am Sonnabendschluß schon ziemlich fest waren, erfuhren eine weitere Steigerung um 1 Proz., gaben dann aber wieder ½ Proz. nach.

Am **Anleihemarkt** waren deutsche Anleihen ruhig. Kriegsanleihe 0,410—0,415, Konsols 0,390, 4½ Hamburger von 1919 B 0,060, Schutzgebietsanleihe 5½, Hamburger Pfundanleihe 93, alte Hamburger Hypothekenpfandbriefe 9,60, jüngste 0,240. Von Auslandsanleihen waren Rumänien, I. und II. Bagdad, Türken und Anatolier fest: Zollürken 13,10 G., 13,30 B., Administration 10,625 G., 10,90 B., II. Bagdad 13,60 G., 14 B., I. Bagdad 17,25 G., 17,75 B., Rumänen 9,30 G., 9,625 B., I. Anatolier 16¼ G., 16⅝ B., II. Anatolier 15¼ G., 15¾ B., Budapester Stadtanleihe 44,30 G., bosnische Eis

Amerikanische Wirtschaftsmeldungen.

Neuyork, 14. Juni.

Bei einem Ausgabepreis von 92½ Prozent ergibt sich für die Mag-Bonds eine effektive Verzinsung von 7,65 Prozent.

Ein über die ganze Union verbreitetes Bankensyndikat bietet 60 Millionen Doll. 4½proz. Bonds der Federal Land-Bank zum Kurse von 101 Proz. an, die zum Teil für Refundierungszwecke Verwendung finden sollen.

2 792 000 Doll. 4½proz., mit einer Laufzeit von zehn Jahren ausgestattete Bonds der kanadischen Provinz New-Braunschweig werden zu 100 Proz. offeriert.

Die Swedish American Investment Corporation, an deren Grundlegung Lee, Higginson & Co. beteiligt sind, erwarb kürzlich 150 000 Stück Aktien der bekannten schwedischen Eisen- und Stahlwerke Graengesberg. Dieser Posten stellte eine beträchtliche Minorität dar und war vorher in deutschem Besitz.

Die Vertreter von 59 großen Eisenbahngesellschaften beschlossen auf einer Tagung in Atlantic City, eine ständige Motortransport-Abteilung der American Railway Association zu Leben zu rufen. Der Beschluß kam nach einer allgemeinen Aussprache zur Annahme, in der darauf hingewiesen wurde, daß die Bahngesellschaften andauernd bedeutende Beträge durch die Konkurrenz der Automobil-Omnibusse und der Automobil-Lastzüge auszuhalten haben.

Nach der Electric World sind die Käufe als stetig zu bezeichnen. Eine Gesellschaft aus dem Westen bestellte eine Generator-Ausrüstung zum Preise von über 1 Million Dollars.

Nach dem Wochenbericht der führenden Montanzeitschrift ist in der Kupferindustrie mit Sicherheit eine Besserung der Lage zu erwarten. Was die Aussichten für das zukünftige Geschäft anbelangt, so ergibt sich nach den vorliegenden Anzeichen noch keine Steigerung des amerikanischen Kupferverbrauchs für 1926. In dem Gericht werden weiter die Berliner Interviews, die die neugegründete Kupferexporthandelsvereinigung zum Gegenstand hatten und zwischen Präsident Wolfson von der Metals Sales Corporation und deutschen Interessenten geführt wurden, besprochen. Es wird erklärt, daß die Lage der Industrie in Deutschland eine geringe Besserung aufweise. Es sei Aussicht vorhanden, daß die Nachfrage für Kupfer allmählich zunehme. Seitens Uruguays bestehe Nachfrage für erhebliche Mengen Kupferdraht. — Der Bericht sagt weiter, daß die europäischen Kupferinteressenten bemüht wären, sich der neuen Kupferexporthandelsvereinigung anzupassen. — Kelley, der Präsident der Anaconda Copper Mining Co. erklärte, daß die Kupferinteressenten in Deutschland ebenfalls darauf bedacht seien, sich der neuen Vereinigung anzuschließen.

Von dem kanadischen Regierungsbericht liegen folgende Details vor: In den Prärieprovinzen (Manitoba, Saskatchiwan und Alberta) beträgt für Manitoba die Weizenindexzahl 101 gegen 102 im letzten Jahr, für Gerste 109 gegen 101, für Hafer unverändert 100 und für Roggen 94 gegen 95; für Saskatchiwan, die die hauptsächlichste weizenliefernde Provinz ist, beträgt die Weizenindexzahl 104 gegen 100 im letzten Jahr, was die höchste Ziffer seit dem Jahre 1921 bedeutet, für Hafer errechnet sich eine Indexziffer von 101 gegen 98, für Gerste 101 gegen 98 und für Roggen 100 gegen 97. Für Alberta stellt sich die Indexzahl für Weizen auf 105 gegen 107, für Hafer 102 gegen 104, für Gerste auf 102 gegen 103 und für Roggen unverändert auf 102. Ueber den Stand in Manitoba wird ausgeführt, daß das kühle Wetter zwar das Wachstum verlangsamt, daß sich aber eine kräftige Wurzel entwickelt habe. Es gab nur geringen Frost, der nur wenig Schaden verursachte. Ueber Saskatchiwan wird gesagt, daß die Frostschäden nicht nennenswert sind und daß infolge reichlicher Regenfälle der Boden eine gute Feuchtigkeit aufwies, und daß allgemein gutes Keimen und Wachsen gemeldet wird. Ueber den Stand in Alberta wird berichtet, daß die Wetterlage während des Mai günstig gewesen sei und daß die Ernteaussichten als gut zu bezeichnen sind. Mitte vergangener Woche gingen in den Prärie-Provinzen reichlichere Regenfälle nieder, deren wohltuende Wirkung darin zu sehen ist, daß sie dem Boden eine angemessene Feuchtigkeit zugeführt haben, um den Wuchs der Feldfrüchte für mehrere Wochen zu fördern. Aus dem ganzen Westen Kanadas werden durchweg günstige Wachstumsbedingungen berichtet.

Warenmärkte.

Die brasilianischen Kaffeemärkte.

Rio, 14. Juni.

	12.	11.
Wechselkurs auf London, 90 Tage	7 21/32	7 23/32
Newyork Standard Nr. 7 in Rio	25 325	25 200
Notierungen per Juni	25 100	25 300
do. per August	24 000	24 225
Zufuhr	6 000	7 000
Gesamtzufuhr seit 1. Juli	3 775 000	3 769 000
Vorrat	189 000	188 000
Klarierungen nach Europa	—	—
do. nach den Ver. Staaten	4 000	—

Santos, 14. Juni.

	12.	11.
Newyork Standard Nr. 4 in Santos	25 400	25 200
do. do. Nr. 7 in Santos	23 400	23 200
Notierungen per Juni	25 700	25 450
do. per Juli	25 150	25 050
do. per August	24 520	24 425
Zufuhr zu Wasser	—	—
Zufuhr per Bahn	27 000	24 000
Gesamtzufuhr seit 1. Juli	8 705 000	8 678 000
Vorrat	1 282 000	1 366 000
Zufuhr in Sao Paulo	26 000	26 000
do. in Jundiahy	17 000	17 000
Klarierungen nach Europa	—	2 000
do. nach den Ver. Staaten	111 000	36 000

Wetterbericht vom 12. Juni: Campinas schön, Sao Carlos schön, Rio Claro schön, Ribeirao Preto schön, Avare wolkig.

Hamburger Kaffeeterminbörse.

Amtliche Preisnotierung für Hamburger Terminkaffee (Basis: Superior Santos) in Pfennigen für ½ kg netto.

Termine:	14. Juni 10 Uhr			14. Juni 2 Uhr		
	Brief	Geld	bez.	Brief	Geld	bez.
Juni	—	—	—	—	—	—
Juli	94¾	94¼	—	94¼	94	—
September	92	91¾	—	91¾	91½	—
Dezember	89¼	89	—	89	88½	—
März	87	86¾	—	86¾	86¼	—
Mai	85¼	84¾	—	84¾	84¼	—
Tendenz:	ruhig.			Tendenz:	ruhig.	

Kaffee. Am heutigen Kaffeemarkt stellten sich die Preise für 50 Kilo unverzollt, Plattware ab Lager, wie folgt: Santos extra spezial 122—124 Reichsmark, Santos extra prime 117—120 Reichsmark, Santos prime 113—115 Reichsmark, Santos superior 109—112 Reichsmark, Santos good 105—108 Reichsmark, Rio 96—101 Reichsmark, gewaschene Kaffees 125—190 Reichsmark, gewaschene Kaffees, Basis prima gew. Guatemala 136 Reichsmark, Maragogype 195—225 Reichsmark. Brasilofferten waren heute unverändert bis 6 Pence höher für Santos, für Rio spätere Verschiffungen bis 1 Schill. niedriger, Termine sehr ruhig, nach unveränderter Eröffnung ⅛—¼ Pfg. nachgebend. Auch am Lokomarkt konnte sich nur wenig Geschäft entwickeln. Das Geschäft mit dem Inland ist klein.

Hamburger Zuckerterminbörse.

Amtliche Notierung für weißen Zucker, gesund, trocken, nicht unter holländ. Standard 25, frei Seeschiffsseite Hamburg, für 50 kg einschl. Sack.

Termine:	14. Juni 10 Uhr 30			14. Juni 2 Uhr 15		
	Brief	Geld	bez.	Brief	Geld	bez.
Juni	13,75	13,30	—,—	13,75	13,30	—,—
Juli	13,70	13,50	—,—	13,75	13,60	—,—
August	14,05	14,—	—,—	14,10	14,05	—,—
September	14,20	14,10	—,—	14,25	14,15	—,—
Oktober	14,45	14,35	—,—	14,50	14,45	—,—
November	14,45	14,35	—,—	14,50	14,40	—,—
Dezember	14,45	14,40	—,—	14,50	14,45	—,—
Okt./Dez.	14,45	14,35	—,—	14,50	14,40	—,—
Januar	14,60	14,50	—,—	14,65	14,55	—,—
Februar	14,70	14,60	—,—	14,75	14,65	—,—
März	14,80	14,70	—,—	14,85	14,75	—,—
Januar/März	14,70	14,60	—,—	14,75	14,65	—,—
April	14,90	14,80	—,—	15,—	14,85	—,—
Mai	15,—	14,95	—,—	15,10	15,—	—,—
Tendenz:	ruhig.			Tendenz:	behauptet.	

Auslandszucker. Hamburg, 14. Juni. Gegenüber dem Wochenschluß trat, da dem Markt jede Anregung fern blieb, keine Veränderung ein. Bei sehr kleinen Umsätzen wurden auch heute für tschechische Kristalle, Feinkorn, prompt 14 Schill. 1½ Pence, Juli 14 Schill. 2¼ Pence, August 14 Schill. 3¾ Pence und Nov.-Dez. 14 Schill. 7½ Pence genannt.

Zucker. Magdeburg, 14. Juni. Preise für Weißzucker einschließlich Sack und Verbrauchssteuer für 50 Kilo netto ab Verladestelle Magdeburg und Umgegend bei Mengen von mindestens 200 Zentnern gem. Melis, 1. bei prompter Lieferung innerhalb 10 Tagen 28¾, Juni 28¾; 2. bei Lieferung innerhalb 4 Wochen Juli 29, August 28¾—29½. Tendenz: Ruhig.

Magdeburger Zucker-Terminpreise vom 14. Juni. Weißzucker inkl. Sack frei Seeschiffseite Hamburg für 50 Kilo netto: Juni 13,75 B., 13,60 G., Juli 13,80 B., 13,70 G., August 14,15 B., 14,05 G., September 14,25 B., 14,15 G., Oktober 14,50 B., 14,40 G., November 14,50 B., 14,40 G., Dezember 14,55 B., 14,45 G., Januar, Februar und März 14,80—14,65. Tendenz: Ruhig.

Zucker. London, 14. Juni. (Anfang.) Weißzucker, Type A: I. Cal. Tendenz: stetig, kleines Geschäft. Terminnotierungen: März 15/1½ bis 15/0½—15/1½, Juni 13/11¼—13/9, August 14/0¾—13/11¼—13/11¼, Oktober 14/6—14/4½, Dez. 14/8¼ bis 14/3½.

Kakao. Hamburg, 14. Juni. Bei Wochenbeginn zeigt der Markt noch unverändertes Gepräge, doch macht sich wieder mehr Frage für Konsumsorten bemerkbar. Notierungen: Accra good fermented loko 52,6 bis 53 Schill., Bahia Sup. 56—56,6 Schill. Thome Sup. kurzfällig 52,6 Schill., loko 53—53,6 Schill., Trinidad Plantation schwankt im Preise zwischen 71 und 73 Schill. Guayaquil-Sorten notieren loko Sommer-Arriba 85—86 Schilling, Epoca-Arriba 80—82 Schill., Caraquez 71,6 bis 73 Schill., Venezuela courant auf Abladung 70—71 Schilling, loko 73—75 Schilling.

Reis. Hamburg, 14. Juni. In Haltung und Preisen trat auch heute keine Veränderung ein, zumal sich noch kein rechtes Geschäft entwickeln konnte. Burmah II notierte: loko, Juni und Juli 15 Schill. 10½ Pence, später 16 Schill., Burmah Bruch A I: loko 14 Schill. 3 Pence, Juni-Juli-Andienung 14 Schill. 1½ Pence, Montmein 000: loko und Juni 20 Schill., später 20 Schill. 3 Pence, Siam super., glas.: loko und Juni 21 Schill. 3 Pence, desgl. 000: loko 22 Schill., Patna 000: loko 29 Schill. 6 Pence. Valencia 00: loko 21 Schill. 3 Pence; alles unverzollt.

Schmalz. Hamburg, 14. Juni. Amerik. Steamlard 46½ Dollar. Raffiniertes in Tierces, verschiedene Marken 41¾—42¼ Dollar ab Freihafen. In Firkins je 50 Kg. netto ¼ Dollar teurer. In Kisten je 25 Kg. netto ⅝ Dollar teurer als in Tierces. Hamburger Schmalz in Drittelfonnen, Marke Kreuz, 46¼ Dollar für 100 Kg. netto, verzollt. Tendenz: unverändert ruhig.

Heu und Stroh. Hamburg, 14. Juni. Kleeheu, lose 5,50 Mk., Kleeheu I. Schnitt, gepreßt in Ballen 6,50 Mk., Kleeheu II. Schnitt, gepreßt in Ballen 6 Mk., Wiesenheu, lose 4,50 Mk., Wiesenheu, gepreßt in Ballen 5 Mk., Getreidestroh, gebündelt 2,80 Mk., Roggen-, Weizen-, Haferstroh, gepreßt in Ballen 2,40 Mk., Gerstenstroh in Ballen 2,40 Mk. Alle Preise verstehen sich je Zentner, frei Waggon Bahnhöfe Hamburg, Altona, Wandsbek, inklusive Deckenmiete. Tendenz: Ruhig.

Pflanzliche und tierische Oele und Fette. Hamburg, 14. Juni. Leinöl 44 holl. Guld., Soyaöl 42 bis 41 Lstrl., Kokosöl 48 bis 47 Lstrl., Cottonöl, technisch 44 Lstrl., Palmkernöl 47 Lstrl., Palmöl 41 bis 33 Lstrl., Kokosölfettsäure 42 Lstrl., andere Pflanzenölfettsäuren 40 bis 32 Lrl., Talg, technisch 47 bis 40 Lstrl., Schweine- und Pferdefette 49 bis 39 Lstrl., Knochenfette 42 bis 32 Lstrl., Holzöl 68 Lstrl., Rizinusöl 47 bis 44 Lstrl., Rüböl 110 bis 108 Reichsmark, Leinöl 77 bis 76 Reichsmark, andere Pflanzenöle 70 bis 60 Reichsmark, Abdeckereifette unraffiniert, Harz, helles 17 bis 13 Dollars. Preise in Reichsmark, holl. Gulden und Dollars für 100 Kilo, in Lstrl. für 1000 Kilo, beides netto inkl. Faß ab Lager Hamburg oder ab Fabrik Groß-Hamburg. Netto Kasse. Eine Preisspanne versteht sich „je nach Qualität". Tendenz: ruhig.

Bremer Baumwollterminbörse vom 14. Juni. 11-Uhr-Notierungen: Januar 17,29 B., 17,23 G., 17,28 bez., März 17,51 B., 17,41 G., Mai 17,59 B., 17,46 G., Juli 18,55 B., 18,46 G., 18,54 und 4mal 18,55 bez., Oktober 17,45 B., 17,35 G., 4mal 17,35 bez., Dezember 17,37 B., 17,31 G., 4mal 17,37 bez. Tendenz: stetig. Amtliche Notierungen von 1 Uhr: Januar 17,28 B., 17,25 G., März 17,51 B., 17,41 G., Mai 17,58 B., 17,48 G., Juli 18,58 B., 18,50 G., 18,54 bez., Oktober 17,44 B., 17,37 G., Dezember 17,36 B., 17,34 G., 17,35—17,36 bez., Tendenz: ruhig. Abrechnungspreise: Januar 17,27, März 17,46, Mai 17,53, Juli 18,54, September 17,70, Oktober 17,41, Dezember 17,35.

Baumwolle. Bremen, 14. Juni. Loko 19,50.

Liverpooler Baumwoll-Lokomärkte vom 14. Juni. American Middling 9,66 (9,75), Aegypt. Sakellar. F. G. F. 16,50 (16,55), Brasil. Pernam fair 9,91 (9,95), Ostindier M. G. Surtee F. G. 8,65 (8,65), Broach M. G. 7,95 (7,95), Omra I M. G. 7,25 (7,25), Bengal M. G. 6,55 (6,55), Scinde M. G. 6,45 (6,45).

Baumwolle. Liverpool, 14. Juni. (Anfang.) Juli 9,11—9,12, Oktober 8,72—8,73, Januar 8,64—8,65, März 8,68—8,69, Mai 8,70. Tendenz: stetig.

Aegyptische Baumwolle. Alexandria, 12. Juni. Sakellaridis: Juli 30,70 (31,07), November 30,20 (30,90). Aschmouni: Juni 21,25 (21,45), August — (21,55), Oktober 21,28 (21,70).

Die argentinische Baumwollernte für das Erntejahr 1925/26 wird insgesamt auf 97 400 Tonnen geschätzt.

Wollmarkt. Roubaix, 14. Juni. Verkäufe keine. Juni 60,50 nom., Juli und August 60,75 nom., September, Oktober, November, Dezember, Januar, Februar, März, April und Mai 61 nom.

Kleinhandelspreisnotierungen des Hamburger Furagehandels. Hamburg, 14. Juni. Hafer 13.75, Mischfutter 12.50, Häcksel 4.50, Wiesenheu, gebündelt, 7.50, Preßstroh 4.25. (Alles per Zentner in Reichsmark.)

Königsberger Produktenmarkt vom 14. Juni. Roggen 9,20. Zufuhren: 7 inl., 4 ausl. Waggon, Roggen 6 inl., Hafer 1 ausl., Erbsen 1 inl., 2 ausl., Buchweizen 1 ausl.

Breslauer Produktenbörse vom 14. Juni. Getreide: Tendenz: bis auf Hafer fest. Weizen 29,50, Roggen 17,80, Hafer 18,50, Braugerste 18, Mittel- und Wintergerste 17. — Mehle: Tendenz: fest. Weizenmehl 42,50, Roggenmehl 27,75, Auszugmehl 48. — Kartoffeln: Tendenz: geschäftslos. Speisekartoffeln, rote 1,60, Speisekartoffeln, weiße 1,50. — Oelsaaten: Tendenz: gefragt. Leinsamen 30, Senfsamen 125, Handsamen 22, Blaumohn 136.

Getreide. Liverpool, 14. Juni, 11 Uhr 5. Weizen. Tendenz willig. Juli 11 s 6¼ d (11 s 6⅝ d), Oktober 10 s 7¾ d (10 s 8¾ d). Mais: Tendenz: Ruhig, ohne Geschäft.

Sprit. Hamburg, 14. Juni. 13¾—14¾ Gulden per Hektolitr. r. A. ab Transitlager Hamburg.

Eier. (Bericht der amtlichen Eier-Notierungskommission.) Berlin, 14. Juni. Inlandseier: 1. große, vollfrische, gestempelte Inlandseier Stück 11½ bis 12 Pf., 2. frische Inlandseier über 55 Gr., Stück 10, 3. frische Inlandseier unter 55 Gr. 8—8½, 4. aussortierte Schmutz- und kleine Eier 6½—7; Auslandseier: 1. extra große Eier 12½—12¾, 2. große Eier 10, 3. normale Eier 8—9, 4. abweichende Eier 6½ bis 7½, 5. kleine oder Schmutzeier 6—7. Tendenz: still.

Letzte Handelsmeldungen.

Italienisches Zollaufgeld. Das italienische Zollaufgeld für die laufende Woche beträgt hundert Goldlire gleich 518 Papierlire.

Berliner Termin-Notierungen vom 14. Juni. Allg. deutsche Eisenbahn 63,75—63, Deutsch-Australl 115,5 bis 116, Hamburg-Amerik. P. 136,25—135,5, Hdg.-Süd 105,25—104,5, D. D.-G. Hapag 132,75—132,25, Kosmos 115—115,5, Nordd. Lloyd 132,5—131,75, Barmer Bk. 95, Berl. Hand.-Ges. 158,75, Comm.- u. Privatbank 109¾, Darmst. u. Nationalbank 142—141,5, Deutsche Bank 134,75—134⅝, Disc.-Comm. 131—130,75, Dresdner Bank 115,25, Mitteld. Creditbank 110,25, Bochum. Guß 114,25, Buderus 72,5—71,5, Deutsch-Luxemburg 116,75—116, Felten & Guilleaume 129,75—129,5, Geisenkirchener 122,75—122,5, Harpener 128,5—127,75, Hoesch Stahlwerk 109,5—109, Ilse Bergbau 115—114,5, Klöcknerwerke 85,5 bis 85, Köln-Neuessen 116,75—116, Mannesmann 105⅝ bis 108½, Mansf. Bergbau 93¾—92,5, Oberschl. Eis.-J. E.-H. 57,75, Phönix Bergbau 91—90, Rhein. Braunkohlen 150,5, Rhein. Stahlwerke 118,25—118, Riebeck Montan 115,75—115, Rombacher Hütten 24½, Kali Aschersleben 132,5, Kali Salzdetfurth 156,5, Kali Westeregeln 151¼—140,5, Farbenindustrie 186,5—187,25, Dynamit Nobel 99,5, Köln-Rottweiler 104—103,5, Oberschles. Kokswerke 73¼—73, Rütgerswerke 89—88,75, A. E. G. 120,75—120,25, Bergmann Elektr. 116—115, Elektr. Licht u. Kr. 138½—138, Ges. f. elektr. Unt. 152 bis 152,75, Schuckert & Co. 110¾—110,75, Siemens & Halske 153—152⅝, Linke-Hofmann 59—58,75, Berliner Masch. 75,25, Daimler 65,25—65, Deutsche Masch. 63—62⅝, Ludw. Loewe & Co. 165, Nat. Automobil 64,25, Orenstein & Koppel 74,5, C. A. F. Kahlbaum 126—124,5, Ostwerke 161,5—159,5, Charl. Wasser 87,5—88,5, Cont. Caoutch. 107¾—107, Dessauer Gas 115—116,75, Schultheiß Patzenhofer 195,75—193,5, Otavi-Minen 31,25 bis 31, Deutsche Erdöl 121⅛—120,75.

Leipziger Börse vom 14. Juni. Kirchner & Co. 71, Leipz. Werkz. Pittler 118, Chemnitzer Aktienspinn. 80¾, Geraer Jutespinn. u. W. Lit. B. 282,5, Kammgarn Gautzsch 42, Anton Köbe 39, Leipz. Baumwollspinn. 166, Leipziger Kammgarn 97, Leipz. Spitzen Barth & Co. 50,25, Riebeck & Co. 96,25, Wurzner Kunstleder 30,25, Limmeritz Steinzeug 95, Fritsche Buchd. 47, Fritz Schulz jun. 82, Ullersdorfer Werke 66,5, Vgt. Chem. Zeitz 8,5, Hallische Pfänner 91, L. W. Richter 100. Tendenz: behauptet.

Stettiner Börse, 14. Juni. Stettiner Kerzen- und Seifenfabrik 26—26,5, Pom. Provinzial-Zuckersiederei 93,5, Stettiner Oderwerke 23, Nücke & Co. 21,5.

Geldsorten und Banknoten.

Berlin, 14. Juni.

	Einh.	Geld	Brief		Einh.	Geld	Brief
Sovereigns	1	—	—	Französ.	100	11,77	11,83
20F.-Stücke	1	16,16	16,18	Holländ.	100	168,18	169,02
Gold-Doll.	1	4,231	4,251	Italienische	100	14,88	14,96
Doll. 1000-5	1	4,186	4,206	Jugoslavien	100	7,367	7,407
„ 2 u. 1	1	4,168	4,188	Norwegisch	100	93,87	93,83
Argentin.	1	1,666	1,686	Rum. 1000 Lei	100	1,78	1,82
Brasilian.	1	—	—	do. u. 500 Lei	100	1,77	1,81
Kanadad.	1	—	—	Schwedisch	100	112,10	112,66
Engl., große	1	20,387	20,487	Schweizer	100	81,30	81,70
do. 1 £ u. dar.	1	20,365	20,465	Spanische	100	65,34	65,66
Türkische	100	2,185	2,205	Tsch.-Slov.			
Belgische	100	12,14	12,20	5000 Kr.	100	12,39	12,45
Bulgarische	100	—	—	do. 1000 Kr.			
Dänische	100	111,02	111,58	u. darunt.	100	12,435	12,495
Danziger	100	80,65	81,05	Oesterreich	100	59,37	59,67
Finnische	100	10,505	10,565	Ungarische	100	5,825	5,865

Ost-Devisen — Ost-Noten.

Kurse der Bedingungs-Gemeinschaft Berlin.

Ost-Devisen	14. Juni Geld	Brief	Ost-Noten	14. Juni Geld	Brief
Bukar. 100 Lei	1,79	1,81	Gr. Poln. 100 Zl	41,39	41,81⅝
Warsch. 100 Zl	41,34	41,56	Kl. Poln. 100 Z.	41,19	41,61
Kattow. 100 Zl	41,34	41,66	Leit. 100 Lat	80,10	80,90
Posen 100 Zl	41,44	41,66	Est. 100 est. M.	1,105	1,115
Riga 100 Lat	80,70	81,10	Litau 100 Litas	40,89	41,31
Kow. 100 est. M.	1,12	1,126			
Kowno 100 Lit	—,—	—,—			

Neuyorker Anfangsdevisen vom 14. Juni. (9 Uhr 15 Neuyorker Zeit.) London 4.86¾, Paris 2,81½, Belgien 2,88½, Italien 3,55½, Spanien 15,57, Schweiz 19,36, Holland 40,18, Schweden 26,78½, Norwegen 22,10, Dänemark 26,54.

Hamburger Wechselkurse

vom 14. Juni.

	Geld	Brief		Geld	Brief
London	20,42	20,47	Stockholm	112,30	112,58
do. 3 Mon.	—	—	Oslo	93,05	93,40
Paris	11,70	11,90	Helsingfors	10,55	10,59
Brüssel	12,13	12,30	Neuyork tl. A.	419,50	420,50
Schweiz	81,20	81,40	do. Schecks	419,20	420,20
Amsterdam	168,54	168,96	Buenos A. t. A.	1,691	1,645
Wien	59,28	59,42	do. Schecks	1,678	1,682
Budapest	5,87	5,89	Belgrad	—	—
Prag	12,425	12,465	Japan	1,970	1,974
Italien	14,90	15,465	Rio Janeiro	0,646	0,648
Madrid	65,43	65,56	Danzig	—	—
Kopenhagen	111,34	111,62	Sofia	—	—

Ausländ. Banknoten in Hamburg

vom 14. Juni.

	Geld	Brief		Geld	Brief
Holländische	168,20	169,10	Französische	11,75	—,—
Amerikan.			Schweizer	81,20	81,80
1000-500 $	—,—	—,—	Italienische	14,90	—,—
do. 100-5 „	418,25	420,25	Belgische	12,10	12,50
do. 2-1 „	416,—	418,—	Spanische	65,25	65,65
Oesterreich.	59,30	59,80	Finnländ.	10,47	10,57
Dänische	110,95	111,55	Tschechosl.	12,40	12,60
Norwegische	93,—	93,50	Argentin.	166,25	168,25
Schwedische	111,95	112,55	Brasilian.	63,—	65,—
Englische	20,36	20,46			

Devisenkurse vom 14. Juni.

Schlußkurse.

Kopenhagen	14.	12.	Kopenhagen	14.	12.
London	18,34	18,34	Amsterdam	151,85	151,90
Neuyork	3,78	3,78	Stockholm	101,10	101,10
Berlin	89,85	89,80	Oslo	83,70	83,95
Paris	10,90	11,20	Helsingfors	9,51	9,52
Antwerpen	11,10	11,40	Prag	11,19	11,19
Zürich	73,15	73,20	Wien	0,534	0,534
Rom	13,65	13,95			
Stockholm	**14.**	**12.**	**Stockholm**	**14.**	**12.**
London	18,17½	18,17½	Oslo	83,—	82,90
Berlin	0,89	0,89	Washingt.	3,73½	3,73½
Paris	10,08	11,—	Helsingfors	9,43	9,43
Brüssel	11,—	11,15	Rom	13,60	13,61
Schweiz	72,35	72,40	Prag	11,15	11,15
Amsterdam	150,—	150,15	Wien	0,53	0,53
Kopenhag.	99,15	99,20			
Oslo	**14.**	**12.**	**Oslo**	**14.**	**12.**
London	22,—	22,—	Antwerpen	13,40	13,50
Berlin	107,75	107,75	Stockholm	121,25	121,25
Paris	13,10	13,40	Kopenhag.	120,—	120,—
Neuyork	4,52	4,52	Rom	16,40	16,50
Amsterdam	181,75	181,75	Prag	13,4	13,45
Zürich	87,75	87,75	Wien	64,—	64,—
Helsingfors	11,40	11,40			

Metallterminbörse.

Hamburg.

Amtliche Preisfeststellung durch den Börsenvorstand in Hamburg, Abteilung Metalle. (In RM für 100 kg.)

Kupfer	14. Juni Brief	Geld	bez.	11. Juni Brief	Geld	bez.
Juni	117,75	117,—	—,—	117,—	116,—	—,—
Juli	118,50	117,75	—,—	117,25	116,75	—,—
August	119,25	118,50	—,—	117,50	117,—	—,—
September	119,50	119,25	—,—	118,50	118,—	—,—
Oktober	120,25	120,—	120,—	119,—	118,75	—,—
November	120,75	120,25	—,—	119,50	119,25	—,—
Dezember	121,—	121,—	120,75	120,—	119,75	119,75
Januar	121,50	121,25	—,—	120,50	120,—	—,—
Februar	122,25	121,75	—,—	121,—	120,50	—,—
Tendenz:	fest.			Tendenz:	stetig.	

Zinn	14. Juni Brief	Geld	bez.	11. Juni Brief	Geld	bez.
Juni	552,—	547,—	—,—	549,—	544,—	—,—
Juli	552,—	547,—	—,—	548,—	544,—	—,—
August	551,—	546,—	—,—	547,—	542,—	—,—
September	550,—	545,—	—,—	545,—	540,—	—,—
Oktober	548,—	544,—	—,—	544,—	539,—	—,—
November	547,—	543,—	—,—	543,—	538,—	—,—
Dezember	547,—	543,—	—,—	542,—	540,—	—,—
Januar	546,—	543,—	—,—	542,—	539,—	—,—
Februar	556,—	543,—	—,—	542,—	539,—	—,—
Tendenz:	stetig.			Tendenz:	stetig.	

Richtamtliche Notierungen des Vereins der am Metallhandel beteiligten Firmen in Hamburg vom 14. Juni: Silber prompt: 91¼ B., 90¼ G., Hüttenrohzink prompt: 69¼ B., 68¼ G.

Berlin.

Amtliche Notierung der Berliner Metallbörse. In RM für 100 kg.)

Kupfer	14. Juni Brief	Geld	bez.	11. Juni Brief	Geld	bez.
Juni	117,25	116,75	117,—	116,50	115,50	—,—
Juli	118,—	118,—	118,—	116,50	116,25	—,—
August	119,—	118,75	—,—	117,50	117,—	—,—
September	119,50	119,25	119,25	118,—	118,—	—,—
Oktober	120,—	120,—	—,—	118,75	118,75	—,—
November	120,75	120,50	—,—	119,25	119,25	—,—
Dezember	121,25	121,—	—,—	119,75	119,50	—,—
Januar	121,50	121,25	121,25	120,—	120,—	—,—
Februar	122,—	121,75	—,—	120,50	120,50	120,50
Tendenz:	sehr fest.			Tendenz:	stetig.	

Blei	14. Juni Brief	Geld	bez.	11. Juni Brief	Geld	bez.
Juni	62,—	61,—	—,—	60,50	60,25	—,—
Juli	62,25	62,—	—,—	60,75	60,50	60,75
August	62,75	62,—	—,—	61,—	60,75	—,—
September	62,75	62,25	—,—	61,—	60,75	61,—
Oktober	62,75	62,50	—,—	61,25	61,—	—,—
November	62,75	62,50	—,—	61,25	61,25	61,25
Dezember	62,—	62,50	—,—	61,50	61,25	—,—
Januar	63,—	62,75	—,—	61,50	61,25	61,25
Februar	63,—	62,75	—,—	61,25	61,25	—,—
Tendenz:	fest.			Tendenz:	fest.	

Metallpreise in Berlin für 100 kg ab deutsches Lager):	14. Juni M.	11. Juni M.
Elektrolytkupfer (wirebars) cif.	132¼	131¾
Raffinadekupfer 99-99,3 %	—	—
Hüttenrohzink, Prs. im fr Verkehr	67—67½	67—67½
Remelted Plattenzink	59½—60	59½—60
Orig.-Hüttenaluminium 98-99 %: in Blöcken, Walz- od. Drahtbarr.	235—240	235—240
in Walz- oder Drahtbarren 99 %	240—250	240—250
Reinnickel 98-99 %	340—350	340—350
Antimon-Regulus	105—110	105—115
Feinsilber 1 kg	90¼—91¼	90—91

Altmetalle. Hamburg, 14. Juni. Preise unverändert.

Metalle. London, 14. Juni. (Anfang.) Kupfer: Kasse 57⅞, 3 Monate 58⅝, Electrolyt 65—65½; Zinn: Kasse 270, 3 Monate 269; Silber: loko und auf Lieferung 30⅝. — Vorschluß: Blei: Kasse 30⅝, 3 Monate 31; Zink: Kasse 33⅝, 3 Monate 34⅛. — Schluß: Kupfer: Kasse 57½—⅝, 3 Monate 58⅜—½, Settlementspreis 57½, Electrolyt 65—65½, Best selected 62½—63¾, Strong Sheets 90 s; Zinn: Kasse 269¾—270, 3 Monate 269—269¼, Settlementspreis 269¾, Banca-Zinn (Speicher London) 272½; Blei: ausl., nahe Sichten 30¾, entfernte 30⅞, Settlementspreis 30⅝; Zink, gewöhnl., nahe Sichten 33⅝, entfernte 34⅛, Settlementspreis 34; Quecksilber 15¾—½; Gold 84/11½.

Hamburger Getreidebörse vom 14. Juni.

Allgemeinwirtschaftliches.

Von der Wirtschafts-Enquete drahtet uns unser Berliner hh-Redakteur: Die Bestimmung der Vorsitzenden für Unterausschüsse hat sich etwas länger hinausgezögert als zunächst anzunehmen war, und zwar deshalb, weil die Ausschüsse mit Recht Wert darauf legten, auch die zugewählten Mitglieder in den entscheidenden Sitzungen vertreten zu sehen. Es ist deshalb anzunehmen, daß in den Sitzungen dieser Woche die Ausschußvorsitzenden bestimmt werden. Das geschieht in ähnlicher Weise wie beim Gesamtvorsitzenden, nämlich so, daß dieser Gesamtvorsitzende im Benehmen mit dem Unterausschuß den Vorsitzenden für diesen ernennt. Bei sozialpolitischen Ausschüssen ist eine derartige Fühlungnahme bereits erfolgt, und es ist zu erwarten, daß Prof. Heyde (Kiel) den Vorsitz übernimmt.

Der Entwurf eines Gesetzes zur Aenderung des Gesetzes betr. die G. m. b. H. wird jetzt dem Reichstag vorgelegt. Wie seinerzeit angekündigt, bringt der Entwurf die Festsetzung des Mindestkapitals auf 20 000 (bisher 5000) Reichsmark der Mindesteinlage auf 500 (bisher 50) Reichsmark. Die Stammeinlagen müssen durch hundert teilbar sein; je 100 Reichsmark gewähren eine Stimme. Diese Bestimmungen beziehen sich nur auf neu zur Eintragung kommende Gesellschaften. Nur für den Fall, daß eine Gesellschaft ihre Verhältnisse wesentlich ändert, insbesondere eine wesentliche ihres Gegenstandes, der Verfassung, der Zusammensetzung ihrer Organe vornimmt, sollen diese Bestimmungen auch für Gesellschaften gelten, die vor dem Inkrafttreten des Gesetzes bestanden.

Beginn der deutsch-tschechischen Vertragsverhandlungen am 25. Juni. Die tschechoslowakische Delegation wird nach dem 21. Juni von Prag abreisen und am 25. Juni die Handelsvertragsverhandlungen mit dem Deutschen Reich aufnehmen. Aus Kreisen der tschechischen Wirtschaft werden Vermutungen laut über ein provisorisches Abkommen hinsichtlich der positiven Anrechte, an denen beide Länder interessiert sind. Es heißt, daß der Vertrag infolge des umfangreichen vorliegenden Materials kaum in absehbarer Zeit abgeschlossen werden kann. In unterrichteten deutschen Kreisen hält man diese Mutmaßungen für verfrüht. Es ist weder der Abschluß des Provisoriums, noch eine erste Lesung des Vertrages, noch überhaupt welche Stellungnahme hinsichtlich der Führung der Verhandlungen erfolgt. Man befindet sich beiderseitig im ersten Stadium der gegenseitigen Vorschläge und Wünsche.

Rechtsausschuß des Reichsverbandes der Deutschen Industrie. In Berlin fand die Eröffnungssitzung des vom Reichsverband der Deutschen Industrie einberufenen Rechtsausschusses statt. Unter Vorsitz des Staatssekretärs z. D. von Simson und in Anwesenheit zahlreicher Gäste und Vertreter aus den Kreisen der Wissenschaft und Wirtschaft, des Reichswirtschaftsrats, des Reichstages und des Preußischen Landtages wurden die auf der Tagesordnung stehenden, derzeit ein besonderes Interesse beanspruchenden Gegenstände behandelt. Nachdem der Vorsitzende einen Ueberblick über die bisherige Art der Tätigkeit des Reichsverbandes auf diesem Gebiet gegeben hatte, berichtete Geheimrat Dr. Kieser vom Reichsjustizministerium eingehend über den dem Reichstag vor einigen Tagen zugegangenen Gesetzentwurf einer Vergleichsordnung. Im Vordergrund stand die Auseinandersetzung mit den vom vorläufigen Reichswirtschaftsrat zu Beginn dieses Jahres geäußerten Anregungen zu dem Entwurf. Ueber den Entwurf eines internationalen Uebereinkommens über die Haftung des Unternehmers bei internationalen Lufttransporten sprach Geheimrat Schreiber, Leiter des Institutes für Luftrecht an der Universität Königsberg. Direktor Haußmann, Berlin, sprach über den gegenwärtigen Stand des Aktienwesens, eine Frage, der mit Rücksicht auf den in der Oeffentlichkeit in letzter Zeit so lebhaft erhobenen Ruf nach einer Reform des Aktienrechts und im Hinblick auf ihre im Herbst vom Deutschen Juristentag in Köln beabsichtigte Behandlung eine besondere Bedeutung zukommt. Im Anschluß an diesen Vortrag wurde ein handelsrechtlicher Sonderausschuß gebildet.

Kein internationales Zink-Syndikat in Sicht. In der in Dresden stattgefundenen Sitzung der Zinkhüttenvereinigung sind in der Hauptsache interne Angelegenheiten erledigt worden. Die wirtschaftliche Lage der Vereinigung wird als recht befriedigend bezeichnet. Das inländische Geschäft läßt allerdings noch zu wünschen übrig, da die Beschäftigung der in Betracht kommenden Betriebe immer noch nicht gut sei. Die Tendenz des Londoner Marktes sei günstig, wenn auch die unsichere Kohlenlage den Verbrauchern Zurückhaltung auferlegt. Es sind aber wohl keine großen Bestände dort vorhanden, so daß bei Aufhören des Kohlenstreiks eine lebhaftere Kaufsbewegung erwartet werden darf, die wohl den Werken der Deutschen Zinkhüttenvereinigung und Belgien zugute kommen wird, da vorerst keine Anzeichen vorliegen, daß Amerika exportieren wird. Die Nachrichten wegen Wiederaufleben eines internationalen Syndikates entbehren jeder Grundlage, da entsprechende Verhandlungen nicht geführt werden.

Die Kölner Herbstmesse. Die diesjährige Kölner Herbstmesse findet vom 12. bis 15. September statt. Innerhalb der technischen Messe sind zwei Sonderausstellungen, nämlich „Fließarbeit" und „Lichttechnik" in Aussicht genommen. Mehrere geschlossene Ausstellungsgruppen aus dem Ausland werden den internationalen Charakter der Messe betonen. Eine größere Anzahl von Anmeldungen liegt bereits aus Oesterreich, der Schweiz und Frankreich vor. Auch eine gute italienische Gruppe wird ausstellen. Mit weiteren Staaten wird noch verhandelt. An verschiedenen Messetagen wird eine internationale Modenschau veranstaltet werden.

Bevorstehende Unterbindung der luxemburgischen Eisenausfuhr nach England. Echo de l'Industrie, das offizielle Organ der luxemburgischen Eisenindustrie, meldet die bevorstehende Schließung des englischen Absatzgebietes für luxemburgische Halbfabrikate, da die weiterverarbeitenden englischen Werke wegen Kohlenmangels den Betrieb einstellen müssen.

Von den englischen Eisen-, Stahl- und Kohlenmärkten. Unser Londoner Vertreter schreibt uns: Da man inzwischen im Middlesbrough-Distrikt fast alle Hochöfen kalt werden lassen mußte, und die Roheisenvorräte nahezu aufgebraucht sind, könnte man nun von Eisennot sprechen, würde das durch nennenswerte Nachfrage gerechtfertigt. Seit Beginn des Bergarbeiterausstandes haben die Clevelander Hüttenmeister ihre Preise dreimal, und zwar um zusammen 5 Schilling erhöht, so daß Nr. G. M. B. nun 75 Schilling und Nr. 1 78 Schilling steht. Gießerei- und Schmiedeeisen Nr. 4 gilt 74 bezw. 73 Schilling. Aehnliche Verhältnisse herrschen in Glasgow, wo die meisten Werke geschlossen sind. In ganz Westschottland stehen nur noch drei Hochöfen, anstatt deren achtzig, im Betrieb. Die Schwarzblechwerke, die so regelmäßig über große Aufträge verfügen, arbeiten vorläufig noch, und auch die Kohlenvorräte verschiedener Fabrikanten von Stabeisen sind noch nicht erschöpft. Im allgemeinen gilt nun, daß die Produktion von Roheisen und Halbzeug unwesentlich ist, und in Fertigmaterial nur noch kleine Geschäfte stattfinden. Cardiff berichtet, die Verhältnisse in der Stahl- und Eisenindustrie gestalteten sich immer schwieriger und viele Werke sind geschlossen. Die Weißblechvorräte nehmen zusehends ab, und Fabrikanten verlangen nun 20 bis 20 Schilling 6 Pence. Der Preis englischer Platinen ist inzwischen auf 6 Lstr. 2 Schilling 6 Pence bis 6 Lstr. 5 Schilling erhöht worden, aber kontinentale Ware wird frachtfrei zu 5 Lstr. 2 Schilling angeboten. — Aus Newcastle meldet man, daß Anstalten für den Import ausländischer Kohle getroffen werden, weil die Eisenbahner, die ebenfalls schwer unter dem Bergarbeiterausstand leiden, sich nicht weigern, solche zu transportieren. Während der vorigen Woche sollen weitere 21 Schiffe von 120 000 To. für die Beförderung von Amerika nach England gechartert worden sein, und ein Stahl- und Eisenwerk empfing soeben eine ganze Ingladung kontinentaler Kohle. In Durham fördern indes zwei Gewerkschaften jetzt täglich 700 To., die aber behördlich für elektrische Kraftstation reserviert wurden. Vielfach glaubt man, das Beispiel jener Durhamer Bergleute dürfte ansteckend auf die große Menge derer wirken, die sich neuerdings gegen ihre Führer aufzulehnen beginnen. Einige zwanzig Dampfer, die noch in der Hoffnung auf die unmittelbare Beendigung des Ausstandes in Cardiff lagen, gingen soeben mit Gasanstaltskoks und Grubenholz als Bunker in See, um sich nach den nächsten kontinentalen Kohlenhäfen zu begeben.

Englischer Außenhandel im Mai. Der Wert der Einfuhr belief sich im Mai auf 81 199 444 Pfd. Sterling, das entspricht einer Abnahme um 23 067 185 Pfd. Sterling gegenüber dem gleichen Zeitraum des Vorjahres. Exportiert wurden Waren im Werte von 45 763 971 Pfd. Sterling, das sind gegen den Monat Mai des Vorjahres 18 440 513 Pfd. Sterling weniger.

Aufhebung der Mindestpreise für Jutegarne in Dundee. Die Jute-Spinner in Dundee beschlossen, die Vereinbarung über die Mindestpreise für Jutegarne vom 30. April l. J. mit sofortiger Wirkung aufzuheben. Dadurch erlangen die Spinnereien wieder vollständige Freiheit in der Preisgestaltung, und es steht zu erwarten, daß wegen der außerordentlich schleppenden Geschäftstätigkeit Preisherabsetzungen die unmittelbare Folge sein werden.

Die Konfederation der Handelskammern der Vereinigten Staaten von Mexiko hat eine besondere Abteilung mit regelmäßigem Dienst für ausländische Mitglieder eingerichtet. Auskünfte erteilt das Mexikanische Generalkonsulat in Hamburg.

Die französische Stickstofferzeugung. Im Rahmen einer internationalen Veranstaltung anläßlich der Jahresversammlung des französischen Stickstoffsyndikats (Comptoir Français de l'Azote), an der gemäß der anfangs anscheinend in Biarritz festgelegten Richtlinien der gemeinsamen Propaganda für die Stickstoffdüngung auch deutsche Vertreter teilnahmen, wurde vom Franzosen Perithon ausgeführt, daß die französische Industrie der synthetischen Stickstoffe binnen kurzem täglich 200 Tonnen reinen Stickstoff herausbringen werde. Der größte Teil hiervon werde an Schwefelsäure gebunden sein. Frankreich werde alsbald fremde Einfuhren von Stickstoff entbehren können.

Eröffneter Konkurs in Hamburg. Kaufmann Hans Henry Timm, alleiniger Inhaber der Firma Hans Timm, Hansaplatz 11, I., Kreditgeschäft in Textilwaren, Herren- und Damenkleidern.

Konkurse im Reich. Bad Salzungen: Kaufmann Alfred Körner zu Schweina. — Berlin-Weißensee: Firma Oskar Banemann, Möbelfabrik, Aktiengesellschaft. — Breslau: Stoffstanden G. m. b. H. — Brüel, Mecklb.: Kaufmann Hermann Ortmann. — Cassel: Firma Hüter, Schreiber & Co., G. m. b. H., Wäschefabrikation. — Eberswalde: Kaufm. Willi Hoffmann, Alleininh. der eingetrag. Firma C. Hoffmann, vorm. C. F. Lüdecke. — Elberfeld: Kaufmann Emil Otto, Inhaber einer Tabakwarenhandlung. — Forst, Lausitz: Offene Handelsgesellschaft Philipp Mitzneck und ihre Inhaber Philipp Mitzneck sen. und jun. — Frankfurt, Main: Offene Handelsgesellschaft Kahn, Levi & Co. (Herrenkonfektion). — Friedeberg, N. M.: Kommanditgesellschaft in Fa. Ullmann & Co. in Altcarbe, persönlich haftender Gesellschafter Adolf Ullmann in Altcarbe und Kaufmann Adolf Ullmann in Altcarbe. — Gelsenkirchen: Firma Heimbach & Quentin. — Gräfenthal: Firma Littel & Co., Alleininhaber Kurt Oberender in Geiersthal. — Haynau, Schles.: Kaufmann Willy Fabig. — Karlsruhe, Baden: Firma Grimm & Schleich, offene Handelsgesellschaft in Liquidation. — Leipzig: Lederwarenhändler Hirsch Hochmann in Leipzig-Lindenau (nicht eingetragene Firma „H. Hochmann"). — Mainz: Firma Roos & Elbert, Rheinische Maschinenfabrik, Aktiengesellschaft. — Mannheim: Bauunternehmer Fritz Brück, Inhaber der nichteingetragenen Firma J. B. Brück. — Ragnit: Kaufleute Max Glaßmann und Alfred Schulz, Inhaber der Firma Glaßmann & Schulz. — Wilhelmshaven: Ostfriesische Fleischwarenfabrik Aktiengesellschaft.

Finanzinserate in vorliegender Ausgabe: Bilanz und Gewinn- und Verlust-Rechnung am 31. Dezember 1925 der Deutschen Kreditversicherung A.-G., Berlin. — Bekanntmachung der Bismarckhütte, Wielkie-Hajduki, Polnisch-Oberschlesien, über Kostenpflichtung der Mäntel ihrer schon jetzt mit 15 Proz. des Nennbetrages aufwertbaren 4½proz. Schuldverschreibungen von 1901 und 1910, die erst 1932 fällig sind.

Amtliche Notierungen der Börse zu Hamburg vom 14. Juni 1926

Notierungen in Reichsmark für 100 Mk. Nennwert.

Deutsche Staats-Anl.

5 Dtsch. R.-A..	0,410-0,405
4 do.	— [bz
3½ do.	—
3 do.	—
4 D.Schutzg.-A.	5,50 G
5 D.R.-Sch.-A. I	—
5 do. II	—
2-5½ Dt. Reichs-Schatzanw. „K"	—
4½ do. 4. u. 5.	—
4½ do. 6.—9.	—
4½ do. f. 1.4.24.	—
D. Sparpr.-Anl.	—
Dofl.-Schatzanw.	—
4½ Hb. am. St.-A. 1919, Ser. B	0,061 B
4 do. 1900	0,059 G
4 do. 1907-1909, 1911, 13, 14	1,05 G
3½ do. St.-R....	1,05 G
3½ do. 1887, 91, 93, 1899, 1904	1,05 G
Hambg. St.-Anl. (£-Anl.) v. 1923	93,50 B 92,50 G
do. 1923, Fdr. Aug.	1)

Kreis- u. Prov.-Anl.

4 Hadersl. Kr.-A.	—
3½ do.	—
3½ do. 1903	—
3½ Hann. Pr.-O..	—
4 Lauenb. Kr.-A.	—
4 Rheinpr.-Anl..	—
4 Schl.-Hlst. P.A.	—
4 do. 6. Ausg..	—
3½ do. 1898	—
3½ do. 1902	—
4 do. Landesk.	—
3½ Tond. Kr.-A..	—
4 Z.-V. El. Stade.	—

Nach Sachwert verz. Schuldverschreibg.

5 Prß. Kali-W.-A.	5,30 G
5 Prß. Rgg.-W.-A.	6,90 G
5 Rgg.-Anl. Sachs.	6,20 G
5 Rgg. Schl.-Hlst.	6,30 G
5 Sächs. Brk.-W.-Anl. III. Ausg.	2,50 G
do. IV. Ausg.	2,50 G

Bedeutet kleinste Aktien-Stückelung. Dividende für das vorletzt, für das zuletzt verflossene Jahr.
Die halbfetten Ziffern bedeuten die in Vorschlag gebrachte Dividende.

Vorzugs-Aktien mit beschränkter Dividende.

	St.	Div.		14.	12.
6% Allg. El.-G.	60	6	6	—	—
Bill-Brauerei	80		6	—	—
Blohm & Voß	1000		24/2	—	—

Bank-Aktien.

Allg. D. Cr.-A.	40	8	8	100 G	100 G
Bk. f. Schl.-H.	40	8	8	91 G	91 G
Barm. Bankv.	600	8	8	95,50 B	95,50 B
Berl. Hand.-G.	100	10	10	158 G	158 G
Com.- u. Priv.	60	8	8	109 G	109 G
Darmst. Bank	100	10	10	Kl. 141 bz	141 G
Dtsch.-As. Bk.	1000			58,25 G 58,75 B	57,62-58 bz
Deutsche Bk.	60	10	10	133,50-133,75 bz	134,25-133,75 b
D. Reichsbank	100	10	10	155 B	155 B
D. Ueberseeb.	1000	6	7	91 G 93 B	91 G 93 B
Disconto-Ges.	40	10	10	131 B	131 B
Dresdner Bk..	40	8	8	114,75 G	115 G
Hyp.-B. i. Hbg.	80		6	Kl. 112,12-112,37	112,50 G
Kieler Bank..	20	6	6	Kl. 65 b u. G [b u. G	65 G
Liq.-C. i. Hbg.	20		8	109 G	109 G
Lüb. Com.-Bk.	20	8	8	80 G	80 G
Lüb. Privatbk.	20	6	6	67 G	67 G
Mittd. Cred.-B	20	8	8	108 G	108 G
Oest. Cred.-A.	3200 K			7 G 7,50 B	7 G 7,50 B
Vereinsbank	20	10	8	95,50 G 96,50 B	96 G 96,50 B

Pfandbr. u. Schuldversch. deutsch. Hypothek. Banken

Berlin Hyp.-Bk. Pfdbr. S. 1-22*	10.75	10.75
Dtsch. Hyp.-Bk. Pfd. S. 1, 4-24*	10 3	10.75
Hamb. Hyp.-Bk. Ser. 141-690, † 190, 310-330 *	9 6	9.7
do. Ser. 691-730	0.8	0.75
do. Ser. 731-2420	0.24	0.24
Meckl.b. Hyp.- u. Wechs.-Bk. Pf. Serie 1-8.... *	6.05	5.97
Mein. Hyp.-Bk. Pfd Ser 1-17*	8.85	8.87
Preuß. Bodenkr. Bk. Pfd. 3-29*	9.02	8.9
do. Pfandbr.-Bk. Pfdbr. S. 17-33*	9.65	9.7
Rhein. Hyp.-Bk. Pfdbr. S. 50, 60-65, 119-131 .*	10	10.02
Rhein. Westfäl. Bodkred.-Bk. Pfdbr., S. 1-13*	9	9

Nach Sachw. verz. Pfdbr. u. Schuldverschreibungen

(Mit Stückzinsberechnung)

8 Bk. f. Goldkr. Weim. Gld-Schldv. R. 2	96.5	96.5
10 Berl. Pf.-Amt Gold.-Pfbr.	104	104
8 Dtsch. Komm. Gld. 23 A. 1	78.25	78
8 Frankf. Pfdk. Gld.-Pf. E. 2	78.25	78.25
8 Gotha Grdkr. Gld-Pf. A. 2	87	—
7 Hgb. Hyp.-Bk. Gld-Pfbr. B	93	93
6 Lpz. Hyp.-Bk. Gld-Pf. E. 2	—	—
5 Meckl. Hyp.- u. W.-Bk. G.-Pf. S. 1	83.9	83.5
5 Meing. H.-Bk. G.-Pf. E. 2	78.75	79
5 Neckar A.-G. Gold - Anl.	76.7	76.75
5 Nordd. Grdkr. Gld-Pf. E. 2	—	—
5 Prß. Bodenkr. Gld.-Pf. E. 2	79.5	79.5
10 Prß. Ctr.-Bd.-Gold-Pfdbr	107.5	107.7
10 do. Gd.-Kom.	104.5	104.5
8 Prß. Ztr.-Gld.-Pfdbr. R. 1	99	98.5
5 Rhein.-Main-Donau Gld.	76.75	76.75
10 Rhein.-Westf. Bd.-Gd.-Pf	104	103 5
10 do. Gld-Kom.	104.5	104 5
5 Schl. Bdk. G.-Pfdbr. Em. 2	—	—
10 Schl.-Hlst. ld. Gold-Pfdbr	101.5	101.7
8 do. ld. G.-Pf.	96.25	96.25
8 do. ld. Kr. G.-P	95.8	96.25
5 Westd. Bodkr Gld.-Pf. E. 2	79	78.25
6 Westf. Prov.-Gold-K. 2 ..	—	81.75

Ohne Stückzinsberechnung

6 Anh. Roggw.*	6.9	6.6
5 Bad. Landes-Elekt. Kl. †	12.7	12.5
5 Bk. f. Glkr. W. Rgg.-R. 1 *	—	7
10 Berl. Hyp.-B.	2.17	2.19
6 Brdbg. Kr. El. Werk. Khl. †	2.15	2.15
5 Dtsch. K. Gld. Kohl 23 A 1 †	—	—
5 do. Rogg. 1923 Ausg. 1... *	6.3	6.3
6 Dtsch. Zuck. Bk. Zck. A *	12.88	12.8
5 Getrdrb. Rgg. Rtbr. R. 1-3*	6	6
5 Kur- u. Neum. Roggen... *	6.03	6.05
5 Lpz. Hyp. Bk. Gold-Ko. 2	—	—
5 Prß. Ctr. Gld. Rogg.-Pfd.*	7.01	7.01
5 do. Rog.-Ko.*	6.14	6.16
5 Prß. Kalw. A. S	5.6	5.4
5 Rhein.-Westf. Rog.-Kom.*	6.4	6.4
5 Roggenrnbk. 1-11 ja Juli*	6.29	6.3
6 Thür. ev. Krch. Roggenw.*	—	6.8

† Kl. 1 Tonne * Kl. 1 Zentner § Kl. 100 Kilo 1) Kl. 100 Kilo 2) f. 1 Gramm 3) in % 4) Kl. f. 100 RM 5) Kl. 1 Kmk. 6) 15 kg

Eisenbahn-Aktien und Schuldverschreibungen

Allg. Dtsch. Eb.	63	63.75
Elektr. Hochbh.	101	101.7
Eutin-Lüb. La. A	80	—
Lübeck-Büchen	113	113
Schantung	3	3
Allg. Lokb. u. Kr.	145	144
Hambg. Hochb.	78.75	79
Hannov. Straßb. u. Ueberldwk.	114.5	114.5
Süddeutsche Eb.	—	—
Baltimore-Ohio	—	81
Can. Abl.-Sch. o. Div. Bez.-Sch.	56.87	58.12
Böhm. Nordbhn. Gold	5.95	5.45
Nagykikd.-Arad	4 5	4.37
Anatol. Eb. S. i	15.5	16

	St.	Div.		14.	12.
Waar.-Cred.-A	20	6	6	52 G [bz u. G	52 G [bz u. G
Westholst. Bk.	20	10	10	115,40-115,60	115,40-115,60

Verkehrs-Aktien.

Bugs.-Reed..	250	0		105 bz	105 G
D.-Austr. D. G	300	0		115,50 B	115 G
D. D.-G. Hansa	50	0	0	132 B	134 B
D. D.-G. Kosm.	200	0		115,50 B	115 bz
Dtsch. Ostafr.	200	0	0	70 B	70 B
Flensb. D.-Co.	100	0	0	40 B	40 B
Flensb. D. 69	100		8	76 G	76 G
H.-A. P.-A.-G.	300	0	0	135 G 137 B	137.25-136,75 bz
Hbg. Südamer.	300	8	8	105,5-104,75 bz G	—
Neue N. Flußd.	150	6		105 B	105 B
No. dd. Lloyd	40	0	0	131,25-131,75 b	133 G 134 B
Ocean D. A. G.	100	0	0	39 B	39 B
Rhed.-A. G. 96	20	0	0	59-61 bz	59-61 bz
Roland-Linie	100	0		—	—
Sch. D. C. B. Ll.	150	0		—	—
Stett. Dpf.-Co.	50	0		31 B	31 B
Ver. Elbesch.	40	4		45,25-45,75 bz u.	45,50-46 bz
Woermann-L.	200	0	0	70 B [G	70 B
Allg. D. Esb.-G.	1000	0		—	63 G
Baltim. u. Ohio Eisenb.-St.-A.	500 $		5	—	—
Berg.-G. St.-A. do. Vorz.-A.	1000			50 G 53 B	51 G 53,50 B
Canada	100 $			—	—
Eutin Lüb. Eis.	200	6	5	—	—
Hochbahn....	500	6	6	77,37-78,12 bz u.	78,75 G 79,25 B
Lübeck-Büch.	600	6	6	113 G [G	113 G
Niederlaus. E.	1000	0		—	—
Oest.-U. Stbh.	500 Fr			—	—
Schantg.-Esb.	1000			—	3,75 B

Industrie-Aktien.

Allg. Elek.-G.	50	5	6	120,50 G 121,50 B	121,5 bz
Bergw.-Cons.	1000			—	—
Boch. Gußst..	20	0	0	112,50 G 113,50 B	113 G 114 B
Dtsch.-Luxbg.	700	0	0	115,50 bz	115 G 116 B
Felten & Guill.	300	6		—	—
Gelsenk. Bgw.	400	0	0	121,75 bz	121,5 B
Harp. Bgb.-G.	600	0	0	128 bz	128,5 G 129,5 B
Klöckner-W..	600	0	0	85 bz	83 G
Koksw., St.-A.	400	5		—	—
do. Genußsch.	400	5		—	—
Phönix, A.-G.	300	0	0	90-89,50 bz	90,5-90 Kl. 91-
Schuckert El. K.	700		4	111-110,50 bz	111 B [90,25 bz
Siem. & Halske	700	0	6	152,50 bz	153 G 154 B
S. W. Africa C.	50 £			—	—
V. Kgs.-u. L.-H.	50	6	0	—	—
Bavaria-Br..	200		12	153 bz u. G	152 G
Billbr. A.-G..	1000		12	175 G	170 G
Elbschl. Br. N.	400		8	—	114 B
Holsten-Br...	400		12	150,5-151,5 bz	151 G 153 B
C. W. Kemp ..	1000	0	0	—	—
Ostwerke Brl.	150	10	10	—	—
Ver.-B. Lübz	80			62 G Kl. 62 bz	62 G
Winth. Bierbr.	1000	0	0	65 G	65 G

	St.	Div.		14.	12.
Asb. Calmon.	20	0	0	Kl. 35 bz	35 B
Harb. G. Phön.	20	6		67 B	66,50 B
Apollo-Werk.	20	4		—	—
Atlas-Werke.	60	6	0	—	36,50 G
Buderus Esw.	200	0	0	—	71,50 G
Daimler	60	0		—	—
R. Dolberg...	40		0	Kl. 69,75-70,25 b	72 B
Eisenw. N. & K.	200	5	5	Kl. 69,75-70,25 b	72 B
Fbg. Schiffsb.	600	0		51 G	—
Genschow & C	400	0	0	—	51 G
Alf. Gutmann	80	0	4	54 G	55 G
Hansa-Lloyd.	20	8	0	45 B	45 B
Hirsch Kupfer	150	4	0	—	—
Holler Carlsh.	1000	5	10	280 G	280 G
Howaldtsw...	300	0	0	—	—
Gienapp	20	0	0	4 B	4 B
Mannesmann.	600	0	0	109 bz	107,50 bz
Masch. Humb.	20	0		—	—
Mei. W. L. u. St.	60	0	0	17 B	17 B
Motor. Deutz.	150		0	—	—
Nept. Schiffw.	1000	0		—	—
Ottens. Eisen	50	0		24 B	24 G
Selve A.-G...	100		0	30 G Kl. 30 bz	30 bz
Stett. Vulkan	120	0	0	—	—
Ver. Jute-Sp.	100	5	0	80 B	65 G
Alsen Cem..	500	11	16	156 G	157 G
Breitg. Ctfbr.	80	6	10	91 G	Kl. 90,75-91,25 b
Cem. Hemmor	50	10	15	159 G	159 G
C. G. f. elekt. U.	250	0	0	—	—
do. Vorz.-A.	250	0		—	—
Ges. f. elekt. U.	100	6	10	—	—
Hbg. Elek.-W.	100		10	127,70-126,80 b	127,30-127,70 b
Aach. Leder.	60	0		—	—
Led. Hirschb.	500	6	6	—	—
Led. Wieman	300	6	6½	79 B	79 B
Optima	20	0		—	—
Stad. Lederfb.	100	8	0	57,50 G 58,50 B	57,50 G 58,50 b
Wdb. Lederfb.	100	6	0	26,25-26,75 bz	26 G
Angl. Cont. G.	100	7	0	—	—
Ch. Düngerf. R.	400	3½	0	65,50 G 66 B	Kl. 66,50-65,50 b
Ch. F. H.-Stabf.	20			52 G	52 G
Ch. F. Heil & St.	20	0		48 G	48 G
Gerb.-Renner	1000	0	0	—	—
Merck'sche G.	100	8	0	Kl. 58,5-59,5 bz	60 B
Ruberoid A.-G.	140	8	12	121 G	121,5 G
Br. Besigh....	20	0		46 B	47 G
Dtsch. Erdöl.	400		4	—	120,5-122-121 bz
Stern-Sonneb.	600	0		60 G	60 G
Schlinck & Co.	100	0	6	70 B	70 B
Thörl	20	0	4	Kl. 58 bz	59-58 bz
Carbonit A. G.	500	4½		—	—
Dynam. Nobel	120	5		98 Kl. 97,75 bz	100-99 Kl. 99,75-99 bz
Köln-R. Pulvf.	140	5		—	—
Spreng. Kosm.	1000	3¾		—	—
Markt-u. Kühl.	280	12	12	129,50-130,75 bz	130 B
Hbg. Fr. Lg.-G.	500	6½	7	106 G	108 B
Kühltransit ..	100	8	8	112 G	111 G
Transp.-Hev. A.-G. f. Verkw.	40	6	6	Kl. 74,5-75,5 bz	75 B
	600	8¾	9	—	112,5 G
Bödiker & Co.	20	0	0	8 B	7,90-8,10 bz
Cuxh. Hochs..	80	0	0	46,75-46,25 bz	46,25-46,75 bz
Gas Gaarden	700		0	41 B	41 B

	St.	Div.		14.	12.
Gerresh. Glsh.	400		7	—	—
Hammon. St. F.	600	0	0	62 B	62 B
Hann. Imm.-G.	300	2	0	— [u. G	—
Hans. Stuhlf.	40	10		Kl. 49,25-49,75 b	49 G
Holzmann, Ph.	80	7	0	67 G 150,25 bz	67 B [50,10 bz
Kant, Schokol.	40	6	0	50 G Kl. 49,75-	50 G Kl. 49,90-
Karstadt, Rud.	40	10	10	103,75-103,25 b	102,75-103,75 b
Kaufmannshs.	800	0		40,50 G	40 G 42 B
Nordd. Malz.	20	0	0	55,50 G	55,50 G
Rositzer Zuck.	200		5	65 G	59 G
Sagebiels Etb.	100	8	8	90 G	90 G
Schwrt. Honig	60	0	0	60,90-61,10 bz	60,25-60,75 b u. G
Triton-Werke	50	0	0	43,50 G [u. G	41 G
Wint. Papierf.	300			—	—

Plantagen- und Kolonial-Gesellschaften.

A.-G. f. Plant.	1000	0		17,50 G 22,50 B	20 G
Choc.-Pl.-G.	1000			1 G	1,25 G
D. Ec.-Cacao	1000			—	—
Guat. Pl.-Ges.	1500			56 G	56 G
Hans. Pl.-Ges.				—	—
Plant. G. Conc.				—	—
Dtsch. Hd.-Pl.	1000			100-100,50 bz	100 G 105 B
do. Gen.-Sch.				Kl. 157,50-162,50	165 G
Jalult-Ges....	1000			88 G [bz	88 G
do. Gen.-Sch.				260 G	260 G
N.-Guin.-Co.	20

Bismarckhütte, Wielkie Hajduki. Poln.-Ob.-Schl.

Wir werden demnächst die Besitzer unserer **4 % Teilschuldverschreibungen von 1901** und unserer **4½ % Teilschuldverschreibung v. 1910** auffordern, ihre Schuldverschreibungen zwecks Abstempelung der Mäntel auf einen Aufwertungsbetrag in Höhe von 15 % des Nennbetrages einzureichen.

Wir erklären uns bereit, diese Teilschuldverschreibungen, zu deren Rückzahlung wir frühestens im Jahre 1932 verpflichtet sind, schon jetzt zu dem vollen Aufwertungsbetrage, d. h.

für Stücke über ℳ 500.— zu RM 75.—
" " " " 1000.— " " 150.—
" " " " 3000.— " " 450.—

zuzüglich 2 % Stückzinsen, vom 1. Januar 1926 ab, **bis zum 1. September d. J.** einzulösen.

Die Einlösung der Stücke erfolgt bei der **Kasse unserer Gesellschaft in Wielkie Hajduki**, oder bei der **Darmstädter und Nationalbank K. a. A., Berlin,** oder bei der **Dresdner Bank, Berlin,** " " " **Direction der Disconto-Gesellschaft, Berlin,** oder bei dem **Bankhause J. H. Stein, Köln.**

Die Einlösung erfolgt bei den vorher genannten Einlösestellen, insoweit sie am Schalter vorgenommen wird, provisionsfrei.

Wielkie Haiduki, im Juni 1926. g
Bismarckhütte.
Scherff. Kallenborn.

Eintragung in das Handelsregister.

9. Juni 1926.

Eisdienst Hamburg — Bergedorf Gesellschaft mit beschränkter Haftung. Die Firma ist erloschen.

Das Amtsgericht in Bergedorf. g

Deutsche Kreditsicherung Aktiengesellschaft

Bilanz am 31. Dezember 1925

Aktiva	RM	₰
Bankguthaben	962 203	73
Kassenbestand und Sorten	11 609	46
Gedeckte Kredite	544 637	49
Geschäftseinrichtungsgegenstände	1	—
Debitoren	168 054	40
	1 686 506	08

Passiva	RM	₰
Grundkapital	500 000	—
Gesetzlicher Reservefonds	20 000	—
Treuhandsicherungsrückstellung	417 000	—
Steuer u. Versicherungsbeiträge Kreditorea einschl. der im Jahre 1925 für das Jahr 1926 vereinnahmten Beträge	51 717	53
	286 899	—
Gewinn	410 889	55
	1 686 506	08

Gewinn- u. Verlust-Rechnung

Soll	RM	₰
Unkosten	1 394 565	88
Treuhandsicherungsrückstellung	180 000	—
Abschreibungen	10 158	05
Ueberschuß	410 889	55
	1 995 613	48

Haben	RM	₰
Gewinnvortrag aus 1924	90 505	47
Brutto-Geschäftsgewinn 1925	1 905 108	01
	1 995 613	48

Berlin, den 11. Mai 1925.

Der Vorstand g
Dr. Ebers. Boeszoermeny.

Grundstücke, Geschäfte

Ankauf

Zinshaus gef. direkt v. Eigner, kann 20000.- anzahl. Ang. unt. B 14510 Hdg. Frdbl. s(

Suche Einfamilienhaus, Hamburg o. Vorort, mit gut. Verdienst, baldmögl. zu kaufen. Vermittl. nicht erw. Knüsch, Braunfelderstr. 15. s(

Zinshäuser, Geschäftshäuser, Fabrikgrundstücke zu kaufen gesucht. s A. Jaworski G. m. b. H. vorm. Treuhand-Ges., Pferdemarkt 14. Elbe 5602 u. 4978.

Zinshäuser bei hoher Auszahl zu kaufen gesucht. **Christoph Kechling** Gr. Bäckerstr. 11. s

Gutrentierendes **Zinshaus** bei hoher Auszahlung von Selbstkäufer zu kaufen gesucht. Angebote, a. v. Verm., erbet. unter A. 1586 d. das Hbg. Frdbl. s(

Grundstück nicht zu groß, mit Laden u. 6 Räumen in Hamburg zu kaufen gef. Angeb. an Gustav Müller, Langenf.-Damm 27, Vulkan 7141. s(

Zinshäuser sucht Reiter & Co. Düsternstr. 9 Bult. 1790

Suche sof. von Eigner Gartenhaus mit 5-6000 M. Anzahlg. **F. Herm. Meyer,** Hansaplatz 5.(

Mod. Gartenhaus, 6 Zim., Bad, Part.-Kachelk., Zentrhzg., ruh. Lage, beschlagnahmefr., sehr günst., da die Gesamtabg. inkl. Zinsen 65 ℳ p. Mon. beträgt, ist mit 7000 ℳ sof. zu übernehm. **Röwer,** Steindamm 106, Merkur 4117. s(

Grundst. mit Gesch., Hambg.-od. Umgeb., zu kaufen gesucht. Ang. u. K. 1222 A.-E. Reeperbahn 101. s(

Suche mit 6-10 000 M eigenem Geld tätigbd. **Wirtschaft** in guter Lage zu kaufen. Nur **Selbstverkäufer** wollen ihre Angebote u. M. 19871 an das Hbg. Fremdenbl. richten. s(

Solventer Käufer sucht größeres **Restaurant.** Ang. unt. M. 1384 d. d. Hbg. Frdbl. s(

Ich habe kapitalkräftige Käufer für gute **Hotels u. Cafés** u. erbitte Aufgabe **Martin Kahn** Neuerwall 71 Elbe 7026. s Sprchs. 10-12 v.

Suche f. m. Nichte gut. Konfit.- od. Brotgesch. mit Nebr. Kr. b 4000. Ang. unt. **D. 14512** durch Hbg. Frdbl. s(

Suche dringend in Hamburg oder Altona **Zigarren-, Brot-, Konfit.-Geschäft** mit Nebr. bis ℳ 3000, Mark, evtl. Ang. unt. D. 19537 Fremdbl. s

Konfitür.-Gesch. nur Ia Existenz, m. Preisang. u. schnellstmögl. Käufer ges. Ang. u. R. 8 1372 d. d. Hbg. Frdbl. s

Verkauf

Widerruf.

Der Termin am 18. d. Mts. zum Verkauf des Grundstücks Königstr. 46 in Elmshorn findet **nicht** statt.

Wilhelm Saß beeid. Versteigerer Elmshorn. g

Eilbeck.

Gesch.-Grundst. mit Wohng., Lagerr., gr. Hofplatz, Stallung billig zu verkaufen. **Adolf Schulz,** Wandsb. Chaus. 329. D. 8, 5432. s

Zinshaus

Eckgrundst., gut instand, keine Hinterhaus, Ford. 4fache Miete einschl. Aufwert. m. nur 5000 ℳ Anzahl. zu verkaufen. Angeb. unt. F. 1378 d. d. Hambg. Frdbl. s(

Fortzugshalber verkaufe meine Zinshäuser in guter Lage, enth. Wohg. v. 3-6 Zim., u. sehr günstig. Beb. Dir. Anfr. erb. u. D. 1446 Hbg. Frdbl. s(

Zinshaus

Wohldorferstraße 4 Zimmer, Bad, guter Zustand, Friedensmiete ca. 5400, Ford. 27 500 ℳ. **A. Wittmund,** Königstraße 15. s Hansa 2145, Elbe 7682.

Villen in allen Preislagen Umst. b. prsw. Ang. P. P. 19874 Frdbl. s(

Wandsbek-Marienthal

mod. 8-Z.-Gartenhaus, frei lieferbar, Hauszinssteuerfrei, evtl. mit gr. schönen Garten, verkauft der Besitzer **Otto Schrader,** Hornerstr. 1 Ecke Hammerstraße. s(

Mod., prachtv. Villa in Marienthal, 10 Z. uslw. Ford. 26000 M. Anzahlg. 10000 Mark. **Siemers & Co.** Wandsb., Lübeckerstr. 26, Fernsp. D. 8, 5978. s(

Mod. Villengrundst. **Blumenau** mit 10 Zimm., Part.-Küche u. Nebenräume, zu verkaufen Ang. unt. A. W. 1370 Hbg. Frdbl. s

Idyll. gelegen. Villa in Hbg., 6 Z. u. Zubeh. mit M. 9000 zu übern. R. **Michaelis,** Ferdinandstr. 29.(

Hübsch. Gartenhaus Ericastraße, 6 Zim., Zubeh., gr. Gart., Kaufpr. 28 000 ℳ. Anzahl. 13 000 ℳ. zu verkaufen. **E. Hagendorff,** Ferdinandstr. 41. s(

Beschlagnahmefrei. Gartenhs. Wedel, Schulau, 1 Min. v. Str., 6 Z., gr. Gart., Gas, el. L., Ford. 14000, Anz. 7000. **Maifeld,** Gr. Theaterstraße 1. s(

Verkaufe mein **Gartenhaus** in Eppend., an ruhig., vorn. Villenstr. gel., 7 Z., Gart. usw., mit nur 8000 R.-ℳ Anzahl. Angeb. unt. W. 1539 d. das Hbg. Frdbl. s(

Gutes Zinshaus in 4facher Miete zu verkaufen. Ang. u. H. G. 11918 an Ala, Neuerwall Nr. 26/28. s

Zinshaus

Eilbeck, Fried.-Miete 8000 ℳ, zu verkaufen. **A. Jaworski,** Pferdemarkt 14. II. Elbe 5602 u. 4978. s

Fuhlsbüttel.

Neues Zinshaus, 3-3.-Wohn. mit 6000 Mk. Anzahlung. s **Schulz,** D. 8, 5432, Wandsbecker Chauff. 329.

Einfamilienhaus (Landhaus) mit ¾ Morg. Gartenland, 1920 erb., für Pensionär oder Rentier geeignet, ½ Std. von Bahnstation, an belebter Chaussee gelegen, sof. zu verk. Anfrag. an **Karl Brüggmann,** Lütjensee, b. Zarrentin i. M. g

Villa

n. Stat. Othm., 2600 qm 10 Zimm., Zentralhzg., **preiswert** zu verkauf. **Nic. v. d. Meden & Co.,** Merkur 5523. s(

Herrliche Villa an d. Alster, Böötsteg, 9 Zim., Zub., gr. Gart. preisw. zu verkaufen. Näh. **J. Behrentelt,** Vulkan 8883. Lange Mühren 9. s(

Wellingsbüttel.

Gartenhaus, mod., 6 Zimmer, Zubeh., 1912 erbaut, Forderung 12 000 ℳ. **Röwer** Steindamm 108. s(

Farmsen. Doppelhaus

get. od. zus. zu verk., jed. enth. 8 Z. mit all. Zub., gr. Gart. v. 5000 qm. **Bauplätze** in jed. Größe in **Farmsen u. Volksdorf.** Für **Siedlungen** geeignet. Näh. **Goosmann** daselbst. s(

Gartenhaus in Altona, enth. 10 Zimmer, Zentlhz., Vor- u. Hintergarten, frei lieferbar, Frd. 23000 M. bei 6000 M. Anzahl. s(**Heldt** Ferdinandstr. 5, Alster 6121.

Mod. Villa Rondeel 12 Z., 1500 qm, 100 T. Harvestch., 9 Z., 36 T. Wohldorf, 6 Z., A. 4 T. Marienth., 7 Z., A. 10 T. Riendorf, 7 Z., 25 T. **Weiß & Guhlich,** Hohe Bleichen 22, B. 2121 s

Landstelle bei **Oldesloe** in Holst., 80 Morg. m. ganz erstkl. Gebäuden, erstkl. leb. und tot. Inventar, ist sofort zu verkaufen. In diesem Gewese kann auch Gastwirtschaft, Pension usw. betrieben werden, da idyllisch am See gelegen. Näheres **L. F. Gerth, Bad Oldesloe,** g Bahnhofstr. 6, Tel. 13

Zwangsversteigerung.

Im Wege der Zwangsvollstreckung sollen **am Montag, den 28. Juni 1926,** vormittags 10¾ Uhr, an der Gerichtsstelle — Zimmer Nr. 3 — folgende Grundstücke versteigert werden, eingetragener Eigentümer am 29. April 1926, dem Tage der Eintragung des Versteigerungsvermerks der **Kaufmann Arthur Erdmann Müller in Blankenese:**

a) Dockenbuden, Blatt 806, Gemarkung Dockenbuden, bebauter Hofraum und Hausgarten, Ecke Goethestraße und Elbchaussee, Parzelle 8, 844/176, groß 13 a 70 qm, mit 3700 M. Gebäudesteuernutzungswert.

b) Dockenbuden, Blatt 891: Weide, Goethestraße, Gemarkung Dockenbuden, Kartenblatt 8, Parzelle 992/176, 6 a, 17 qm groß, Reinertrag 0.96 Ttr., Grundsteuermutterrolle Art. 991.

Blankenese, den 3. Mai 1926.

Amtgericht. g

Günstige Kaufgelegenheit.

Zinshaus m. Fabrik

innere Stadt, nahe Zollvereinsniederlage. Das Zinshaus enthält Laden und Wohnungen a 5 Zimm., sowie großen Keller, Fabrikräume, 660 qm, frei lieferbar, glänzend geeignet für Schlachterei, Bäckerei, Wurstfabrik, Molkerei und jeden anderen Betrieb. Feuerkasse 161 500, Miete ca. 11 000, Kaufpreis 32 500 u. 22 500 ℳ Aufwertg. Anzahlung nach Vereinbarung.

W. Markmann & Co., Kaiser Wilhelmstraße 40. Hansa 5700 und 5701. s

Friedrichroda in Thüringen.

Wohn- und Geschäftshaus mit **Laden u. sof. beziehb. Wohnung,** in bester Lage, bei Anzahlung von mindestens 6000 ℳ sofort zu verkauf. Anfragen an **Städtische Sparkasse, Friedrichroda.** g

Herrschaftliche Villa

schön geleg., halbwegs Berlin—Hamburg bei Ludwigslust nahe D-Zugstation, ausgedehnter Obst- u. Gemüsegarten, 8 Zim., mehrere Kammern usw., zu verkaufen. Angeb. u. K. 372 Ann.-Expedition **Hans Kegeler, Berlin SW 68.** g

Liebhaberobjekt zu verkaufen. **Seltene Gelegenheit:**

Mod. Villa, direkt am Wasser Halle, 9 Zim., schönste sonnige Lage **Blankeneses** 5 Min. v. Landgsbr., kurzfrist. beziehb. Feuerkasse 71 000, Forderung 75 000 Anschaffungswert 200 000. Näh. **Juwelier Clasen** Hbg., Kl. Johannisstr. 2 Rol. 2219 s

Kauf oder Miete! Beschlagnahmefreie **VILLA** Rothenbaumchaussee 14 Zimmer, Zentralhzg., modern, für Wohn-, Amts- u. Geschäftszwecke geeignet, ohne Tausch frei lieferbar **billig zu vermieten od. zu verkaufen.** **Philipp Peine** Königstraße 21/23. s Elbe 332. Hansa 8211.

Hofverkauf

Mein Hof in Kl.-Schenkenberg, groß 174 Morgen, bester Weizenboden, fast arrondiert, beabsichtige zu verkaufen. **P. Junge, Reinfeld in Holst.** Telephon 82. s

Zinshaus

Eilbeck, Fried.-Miete 8000 ℳ, zu verkaufen. **A. Jaworski,** Pferdemarkt 14. II. Elbe 5602 u. 4978. s

Fuhlsbüttel.

Neues Zinshaus, 3-3.-Wohn. mit 6000 Mk. Anzahlung. s **Schulz,** D. 8, 5432, Wandsbecker Chauff. 329.

Einfamilienhaus (Landhaus) mit ¾ Morg. Gartenland, 1920 erb., für Pensionär oder Rentier geeignet, ½ Std. von Bahnstation, an belebter Chaussee gelegen, sof. zu verk. Anfrag. an **Karl Brüggmann,** Lütjensee, b. Zarrentin i. M. g

Villa

n. Stat. Othm., 2600 qm 10 Zimm., Zentralhzg., **preiswert** zu verkauf. **Nic. v. d. Meden & Co.,** Merkur 5523. s(

Herrliche Villa an d. Alster, Böötsteg, 9 Zim., Zub., gr. Gart. preisw. zu verkaufen. Näh. **J. Behrentelt,** Vulkan 8883. Lange Mühren 9. s(

Wellingsbüttel.

Gartenhaus, mod., 6 Zimmer, Zubeh., 1912 erbaut, Forderung 12 000 ℳ. **Röwer** Steindamm 108. s(

Farmsen. Doppelhaus

get. od. zus. zu verk., jed. enth. 8 Z. mit all. Zub., gr. Gart. v. 5000 qm. **Bauplätze** in jed. Größe in **Farmsen u. Volksdorf.** Für **Siedlungen** geeignet. Näh. **Goosmann** daselbst. s(

Gartenhaus in Altona, enth. 10 Zimmer, Zentlhz., Vor- u. Hintergarten, frei lieferbar, Frd. 23000 M. bei 6000 M. Anzahl. s(**Heldt** Ferdinandstr. 5, Alster 6121.

Mod. Villa Rondeel 12 Z., 1500 qm, 100 T. Harvestch., 9 Z., 36 T. Wohldorf, 6 Z., A. 4 T. Marienth., 7 Z., A. 10 T. Riendorf, 7 Z., 25 T. **Weiß & Guhlich,** Hohe Bleichen 22, B. 2121 s

Landstelle bei **Oldesloe** in Holst., 80 Morg. m. ganz erstkl. Gebäuden, erstkl. leb. und tot. Inventar, ist sofort zu verkaufen. In diesem Gewese kann auch Gastwirtschaft, Pension usw. betrieben werden, da idyllisch am See gelegen. Näheres **L. F. Gerth, Bad Oldesloe,** g Bahnhofstr. 6, Tel. 13

Zwangsversteigerung.

Im Wege der Zwangsvollstreckung sollen **am Montag, den 28. Juni 1926,** vormittags 10¾ Uhr, an der Gerichtsstelle — Zimmer Nr. 3 — folgende Grundstücke versteigert werden, eingetragener Eigentümer am 29. April 1926, dem Tage der Eintragung des Versteigerungsvermerks der **Kaufmann Arthur Erdmann Müller in Blankenese:**

a) Dockenbuden, Blatt 806, Gemarkung Dockenbuden, bebauter Hofraum und Hausgarten, Ecke Goethestraße und Elbchaussee, Parzelle 8, 844/176, groß 13 a 70 qm, mit 3700 M. Gebäudesteuernutzungswert.

b) Dockenbuden, Blatt 891: Weide, Goethestraße, Gemarkung Dockenbuden, Kartenblatt 8, Parzelle 992/176, 6 a, 17 qm groß, Reinertrag 0.96 Ttr., Grundsteuermutterrolle Art. 991.

Blankenese, den 3. Mai 1926.

Amtgericht. g

Günstige Kaufgelegenheit.

Zinshaus m. Fabrik

innere Stadt, nahe Zollvereinsniederlage. Das Zinshaus enthält Laden und Wohnungen a 5 Zimm., sowie großen Keller, Fabrikräume, 660 qm, frei lieferbar, glänzend geeignet für Schlachterei, Bäckerei, Wurstfabrik, Molkerei und jeden anderen Betrieb. Feuerkasse 161 500, Miete ca. 11 000, Kaufpreis 32 500 u. 22 500 ℳ Aufwertg. Anzahlung nach Vereinbarung.

W. Markmann & Co., Kaiser Wilhelmstraße 40. Hansa 5700 und 5701. s

Friedrichroda in Thüringen.

Wohn- und Geschäftshaus mit **Laden u. sof. beziehb. Wohnung,** in bester Lage, bei Anzahlung von mindestens 6000 ℳ sofort zu verkauf. Anfragen an **Städtische Sparkasse, Friedrichroda.** g

Herrschaftliche Villa

schön geleg., halbwegs Berlin—Hamburg bei Ludwigslust nahe D-Zugstation, ausgedehnter Obst- u. Gemüsegarten, 8 Zim., mehrere Kammern usw., zu verkaufen. Angeb. u. K. 372 Ann.-Expedition **Hans Kegeler, Berlin SW 68.** g

Liebhaberobjekt zu verkaufen. **Seltene Gelegenheit:**

Mod. Villa, direkt am Wasser Halle, 9 Zim., schönste sonnige Lage **Blankeneses** 5 Min. v. Landgsbr., kurzfrist. beziehb. Feuerkasse 71 000, Forderung 75 000 Anschaffungswert 200 000. Näh. **Juwelier Clasen** Hbg., Kl. Johannisstr. 2 Rol. 2219 s

Kauf oder Miete! Beschlagnahmefreie **VILLA** Rothenbaumchaussee 14 Zimmer, Zentralhzg., modern, für Wohn-, Amts- u. Geschäftszwecke geeignet, ohne Tausch frei lieferbar **billig zu vermieten od. zu verkaufen.** **Philipp Peine** Königstraße 21/23. s Elbe 332. Hansa 8211.

Hofverkauf

Mein Hof in Kl.-Schenkenberg, groß 174 Morgen, bester Weizenboden, fast arrondiert, beabsichtige zu verkaufen. **P. Junge, Reinfeld in Holst.** Telephon 82. s

Teichwirtschaft, 56 Teiche, ca. 12 Mg. Land, Stall f. 40—50 Schweine. G. Wohnhaus, ist günstig zu kaufen. Ausk. erteilt **Wilhelm Steiner,** Teichwirtschaft **Quellenthal b. Nordhastedt** in Holst. g(

Güter, Landstellen, Pachtungen, Landgasthöfe i. jed. gewscht. Groß. Ang. unverb. Elbe 8549. **Hans Röver,** Gutermakl. Mönckebergstr. 9. s

Bauplatz ca. 4000 qm, mit vorgenehm. Plän., b. kl. Anzbl. zu verk. Ang. u. B 2. 268 an Haasenstein & Vogler, Holzbrücke 2. s(

Sommerhausplätze 25 Min. v. Bhf. Ou., schön gelegen, für 450 ℳ per Morgen = 18 Pfg. per qm, in Ratenzahlung, schon von ½ Morg. an. Besichtigung jederzeit. **A. Raubold,** Quickborn, am Bahnhof. s(

Bauplatz in bester Lage von **Blankenese** Bahnhofsnähe, prachtvolle Fernsicht, circa 7000 qm, m. alt Baumbestand u. fester Einfriedig., zu verkf. Ang. u. E. 1568 d. d. Frdbl. s(

Fabrik- u. Lagergrundst. in all. Größen zu verkaufen oder zu vermt. **Moritz Schönmann, Blumenau 119,** Alster 3559. s(

Ed-Destillation 500 hl, 10 Jahre i. einer Dd., m. u. ohne Grundst. zu verkaufen. **Wirtschaft m. dopp. Kegeln,** 25 hl nachw., f. 16 000 ℳ z. verkaufen. **Schnakenberg,** Gr. Burstah 9. II. s

Flotte Ed-Wirtschaft Tagesgeschäft, 25 hl, m. **Mk. 5000** zu übern. **Lassen & Hellmold,** Steindamm 47, I. s

Restaurant Ecke, Umsatz 30 Hektoliter, mit **Mark 8000** zu übernehmen. **Lassen & Hellmold,** Steindamm 47, I. s

Restaurant herrliche Einrichtung. Doppel-Kegelbahn, tägl. M. 200 Kasse, mit **M. 20 000** zu übern. **Lassen & Hellmold,** Steindamm 47, I. s

Durch Zufall gutgehende Wirtschaft, gute Lage, zu verkaufen. 5-7000 M. eigen. Geld erforderlich. Nur Selbstreflektanten wollen sich meld. **Norddeutsche Likörfabrik,** Wilhingerweg 6. s(

Hamburger Café günstig zu verkaufen. **Ia Existenz. Martin Kahn Neuerwall 71 Elbe 7026.** s(Sprchs. 10-12 v.

Kaffee Existenz-Geschäft, dringend abreiseh. s. **Bertholdt & Co.** Hansa 8576, Kaiser-Wilh.-Str. 35. (

In Harburg Zentrum der Stadt, gutgeh. saub. **Gastwirtschaft mit Stehbierhalle,** Klubsäle, Vereine im Hause, Fremdenzimmer, guter Umsatz, billig sofort zu verpachten. Schöne Existenz. Erforderl. 6000 Mk. **W. Konnopke,** Harburg, Lauterbachstraße 15, „**Zur Harmonie**". g(

Weg. Todesfalls meiner Frau will ich meine Part.-Wirtschaft m. Biergart. sof. an ein. zahlungsf. Käuf. der üb. 6000 ℳ bar verfügt. Abg. Umsatz p. Jahr 30 000 l. Ang. R. R. 1579 Hbg. Frdbl. s(

Restaurants Wirtschaften günstig zu verkaufen. **Bruger** Hammerbrookstraße 21 s

Ia Wirtschaft ca. 20 hl, Ia Einrichtung 1 Klavier, 1 Orchestrion mit **5000** Mk. bar und W.-Z. sof. zu übernehm. **Huhn** Rosenallee 6, Vulkan 3084.

Wirtschaft geg. Goldhypothek ca. **7000 M.** unt. W.-Z. nach dem Lande sofort gesucht. **Huhn,** Rosenallee 6. Vulk. 3084.s

Part.-Wirtsch. Elmsb. mit Klav. weg. Alters f. nur 5000 M. zu üb. Br. frei. **Dells** Eppendweg 101. 9-10 und 5-7. s(

Erstklassiges Restaurant Zentr., Ia Kegelb. Klubz., nur 10 000 Mk. Anzahl., verk. **Hirte,** Valentinskamp 50. Hsa. 9357. (

Kino hier und auswärts **Wilhelm Weigle,** Mdd. Kinoagent. s(Bundesstr. 11, M. 7050

Wer sieht, kauft Ed- u. Part.-Wirtschft., m. Klubzim. u. Piano sof. mit 8000, 6000, 4000 u. 2000 M. zu übern. Pfingsten, Kantstr. 3. s(

Wirtschaften! Sichere Existenzen, Eilbeck nur 5000 ℳ, St. Georg nur 5000 Mk. Eigengeld. **Schlüter,** Lübeckerstr. 33. s(

Sofort beziehbar! Geschäfte an guten Lagen. **Läden** mit Nebenräumen, mit und ohne Abstand. **Immob.-Büro Max Ammen,** Bismarckstr. 6, „**Fix**" Steindamm 61. s

Farben u. Drogen Gr. Laden, 2 Schauf., gr. Keller 30 000 M. Umsatz 6000 M. Forderung. **Gustav Beemöller, Hamburg,** Rothenbaumchaussee 24 Elbe 440, 6060. g

Drogerie m. Grundstück, Laden u. 3-3.-Wohng. m. Zub. Ford. 18 000 Mk. inkl. Ware u. Grundst., abzg. Aufwertung ob. Tausch. **Simon & Mühlenroth** Alter Steinweg 73. s(

Wäscherei, gute Lage, ausbaufähig, 2 3.-Kch., ob. Tausch, nur 1200 ℳ. **Heitmann,** Lange-reihe 57. s(

St. Georg. Gr. hell. Ladengesch., mit groß. hell. **Nebenu. Kellerräumen,** Nähe Alster, passend für jede Branche, ist sofort gegen klein. Abstand zu verkauf. Näheres durch **Späther,** Danzigerstr. 18. Tel. Hansa 3593. s(

Autorep. Werkst. mit kompl. Einr. 140 qm gr. Tankst. f. m. 3500 ℳ. **Bade,** Kleine Bäckerstraße 18, II. s(

Ohne Tausch. Laden-Geschäft Eimsbüttel 2 Zim., Küche, 1000 M. **Heckscher,** Schulterblatt 36. s(

Automobil- und Motorradreparatwerkst., ca. 140 qm, mit sämtl. Maschinen, Tankstelle, Kontor, el. Aufzahrt. Forderung 3500 Mark. Gemak, Merkur 4239 Glockengießerwall 9. s(

Reelles Papierw.-G. nette, reelle Existenz, sehr bill. Ford. 4000. **Eichler** Brennerstr. 64, I Sp. 9-7 Uhr. s(

Automobil- und Masch.-Rep.-Werkst. 140 qm m. Tankst. sof. f. 3500 ℳ. **London,** Steindamm 12 Hansa 9863. s(

Med. Drogerie m. Grundst., 40 000 Einw., Anz. inkl. Ware 20 000 Mk., verk. d. **Weimann,** Stargard i. Pomm., Tel. 564. g

Brotgeschäft St. P., m. Wohn., ohne Tausch, n. 1600. Hintze, Kielerstr. 94. (

Herren-Friseurgesch. ohne Wohn. sof. an Selbstreflt. f. einen Spottpreis zu verk. Näh. bei Paetsch, Elsässerstr. 26, I. s(

Abreiseh. Schubrep. u. Lederbdlg. mit 2 Zim., K. u. Wohn.-Einr., o. T., Frd. 5500. **Hugo Müller** A. 2907, A. 1594. Brennerstr. 10. s(

Drogerie günstig zu verkaufen. **Bruger** Hammerbrookstr. 21. s(

Seltenheit! Kistenfabrik m. Maschinen, Motoren u. gr. Lagerschuppen billig zu verk. s **Schwahn,** Winterhuderweg 3.

Gut. Fahrradgesch. in Winterd., Lad. m. 4 Zimm. verkft. Näh. d. **August Iden,** Ferdinandstr. 5. s

Dam.-Friseur-Gesch. in d. Nähe d. Hotbhf., tadell. Ex., Fd. 3000. **Eichler** Brennerstr. 64, I So. v. 9-7 Uhr. s(

Kristallgesch Hauptstr. nur 2500 **Lorenzen** Reeperd. 168 D. 2. 5140. s(

Schlachterei in Pacht abzug., 1000 ℳ Kaut., Umsf. 2000 pr. Woche. **Maaß,** Steindamm 10. s(

Schlachterei, Lad., Hamb., Hauptgeschäftsstr., alt. Geschäft, Ia Exist., alters. halber sof. zu verk. Bm. u. erw. Spars., Nagelsweg 19. E. 703. (

Krämerei ptr., 8 Zim., Umf. 3000 ℳ mon., 2 3., 1 Kch., 1 Kell., 18 J. letzte Hand, 2500 ℳ. **Schwebler,** Kastanienallee 32. s

Brot u. Konditoren Existenz, beschlagnahmefrei, Uhlenhorst, 33. K. mit Ware 3000 ℳ. **Tamms,** Reeperbahn 116. s(

Todesfall Grünw.-Gesch. m. Wbg. o. T. f. 1500 M. zu verk. **Hugo Müller,** A. 2907 Brennerstr. 10. s(

Busch-Niederlage zu verkauf. F. M. 3700 ohne Tausch. Makler zwecklos. Ang. u. S. S. 1800 d. d. Frendbl. s

Konditorei Cafe mit voll. Konz. pr. Einr. nachw. Existenz, 5000 Anz., sof. abzugeb. **Hugo Müller** A. 2907 A. 1594 Brennerstr. 10. s(

Schönes gutgeh. Konfitür.-Gesch. gute Verkehrsstraße Eimsb., m. Wohngel., ohne Tausch, f. nur 3500 ℳ zu vk. **Hirte,** Valentinskamp 50. Hsa. 9357. (

Krämerei sehr billig und doch gut, Zufall! Bürg. Ford. 2500 M. **Eichler** Brennerstr. 64, I. Sp. 9-7 Uhr. s(

Mehrere Brot-Niederlag. hat anzubieten. **Walther,** Reeperbahn Nr. 2—3, D. 2, 1261. s

Krankheitshalber will ich meine **Ia Existenz,** seit **30 Jahren** bestehendes **Restaurant (Hauptverkehrsstraße)** verbunden mit **Weinstube** u. Flaschenverkauf sowie Klubzimmer verkaufen. Fachleute, die 20 Mille Barauszahlg. leist. können, wollen sich melden u. G. 1724 d. d. Hambg. Frdbl. s(

Wegen Todesfalls mein. Frau will ich m. Part.-Wirtsch. m. Biergart. if. a. e. zahlungsfäh. Käuf., b. üb. 9000 ℳ bar verfügt, abg. Umf. i. J. 300 Hektol. Ang. R. R. 1579 Frdbl. s(

Zufall. Wirtschaft, mit gr. Nebenr., Umf. 20 hl, mit 3000 M. zu übernehmen. s **Schwahn,** Winterhuderweg 3.

Eckwirtschaft Hauptstraße gut. Exist., 3 Z., Küche, m. nur 3000 ℳ z. übern. **Specht & Gräper,** Sophienstraße 56. s(

Ed-Lokal Winterhude, zukunftsreiche Sache, z. Zt. 25 hl viel Spritzsch. Klubz., 3 Zim., Küch. mit 5000 M. z. übern. **Specht & Gräper,** Sophienstraße 56. s(

Wirtschaften und Geschäfte aller Art f. zahlungsfähige Käuf. sofort gesucht. **Specht & Gräper,** Sophienstraße 56. Telephon D. 2, 4961. s(

Fl. Ed-Wirtschaft, Umf. 30 hl, v. Spirit., 2 Zim., Küche, evt. o. T. m. nur 6000 ℳ z. übern. **Specht & Gräper,** Sophienstraße 56 s(

Hotel-Pensionat nah. Hauptbahnhof 12 Zim., 18 J. alt, glänz. Exist., selten Gelegenh. M. 7500 (geg. bar billiger) ob. **Lbeschlagfrei Schlüter** Lübeckerstr. 33. s(

Gutgehende Wirtschaft Rothbgsort, gr. Bier- u. Spirit.-Umf., bill. Mt. beschäft. gut. Inventar, elektr. Klav., krankheitsh. abzug. Forderg. 14000 Brauer, gibt gr. Bier. **Arste** Spitalerstr. 12, hpt. Hf. 9830. (

Ohne Tausch! Wirtsch. m. Klubz., neues Piano, 2 Zim., Küche, 22 hl, viel Spirituosen. Erford. 2000 M. **Rieper-** s(**Tamms, bahn 116.**

Meine Edwirtschft. belegen an 4 Str. will ich wegen andauernder Krankh. sof. an einen Käufer der über 8000 Mark in bar verfügt f. abgb., gut. Bürg. Ref. Ang. unter B. B. 1578 d. Hambg. Fremdbl. s(

Erstklass. Bierlokal b. Gemüsemarkt, 25 hl mit., o. W., günst. z. vk. **Dells,** Eppendweg 101, 9-10, 5-7 u. 4529 (

Wer sieht, kauft Ed- u. Part-Wirtschft., m. Klubzim. u. Piano sof. mit 8000, 6000, 4000 u. 2000 M. zu übern. Pfingsten, Kantstr. 3. s(

Wirtschaften! Sichere Existenzen, Eilbeck nur 5000 ℳ, St. Georg nur 5000 Mk. Eigengeld. **Schlüter,** Lübeckerstr. 33. s(

Sofort beziehbar! Geschäfte an guten Lagen. **Läden** mit Nebenräumen, mit und ohne Abstand. **Immob.-Büro Max Ammen,** Bismarckstr. 6, „**Fix**" Steindamm 61. s

Farben u. Drogen Gr. Laden, 2 Schauf., gr. Keller 30 000 M. Umsatz 6000 M. Forderung. **Gustav Beemöller, Hamburg,** Rothenbaumchaussee 24 Elbe 440, 6060. g

Drogerie m. Grundstück, Laden u. 3-3.-Wohng. m. Zub. Ford. 18 000 Mk. inkl. Ware u. Grundst., abzg. Aufwertung ob. Tausch. **Simon & Mühlenroth** Alter Steinweg 73. s(

Wäscherei, gute Lage, ausbaufähig, 2 3.-Kch., ob. Tausch, nur 1200 ℳ. **Heitmann,** Lange-reihe 57. s(

St. Georg. Gr. hell. Ladengesch., mit groß. hell. **Nebenu. Kellerräumen,** Nähe Alster, passend für jede Branche, ist sofort gegen klein. Abstand zu verkauf. Näheres durch **Späther,** Danzigerstr. 18. Tel. Hansa 3593. s(

Autorep. Werkst. mit kompl. Einr. 140 qm gr. Tankst. f. m. 3500 ℳ. **Bade,** Kleine Bäckerstraße 18, II. s(

Ohne Tausch. Laden-Geschäft Eimsbüttel 2 Zim., Küche, 1000 M. **Heckscher,** Schulterblatt 36. s(

Automobil- und Motorradreparatwerkst., ca. 140 qm, mit sämtl. Maschinen, Tankstelle, Kontor, el. Aufzahrt. Forderung 3500 Mark. Gemak, Merkur 4239 Glockengießerwall 9. s(

Reelles Papierw.-G. nette, reelle Existenz, sehr bill. Ford. 4000. **Eichler** Brennerstr. 64, I Sp. 9-7 Uhr. s(

Automobil- und Masch.-Rep.-Werkst. 140 qm m. Tankst. sof. f. 3500 ℳ. **London,** Steindamm 12 Hansa 9863. s(

Geschäftsverkäufe. **Brot, Kaffee, Konfit.** Hohenfelde 3000 ℳ, Hamm, Geest 1500 ℳ. **Brot u. Feinwaren** St. Georg 2500 ℳ, Stadt 2500 ℳ. **August Iden,** Ferdinandstr. 5. s

Brot- u. Konfit.-Geschäft s m. mod. Wohn. für nur 2000 Mk. inkl. Ware abzugeben **Bruger,** Hamm

See- und Binnen-Schiffahrt

Seegeschwindigkeit von Schiffen.

* Siehe Hamburger Fremdenblatt vom 10. 4. 26 Nr. 99a und vom 28. 5. 26 Nr. 145a.

Wir berichteten wiederholt * über die für Reedereien und Werften außerordentlich interessante Aussprache über den Begriff und die Festlegung der Seegeschwindigkeit von Schiffen. Eine eingehende Stellungnahme ist nun noch zu diesem Thema von Herrn Cairns veröffentlicht worden. Besonderen Wert legt Herr Cairns auf die Tatsache, daß die Witterungsverhältnisse auf verschiedenen Fahrten sehr unterschiedlich sind und er regt an, daß der Begriff im Zusammenhang mit der in Frage kommenden Fahrt festgelegt wird. Außerdem wäre bei der Festlegung der Seegeschwindigkeit Rücksicht auf Art und Größe des Schiffes zu nehmen, da z. B. ein Schiff mittlerer Größe und verhältnismäßig großer Völligkeit mit einer Geschwindigkeit von etwa 9½ bis 10 Knoten durch ungünstige Witterungsverhältnisse stärker beeinflußt wird, als ein größeres Schiff, dessen Rumpf schlanker und dessen Maschine stärker ist, weil es normalerweise 11—12 Knoten läuft. Es gibt Gegenden, z. B. den Nordatlantik, wo man fast immer mit stürmischem Wetter rechnen muß und andere, wo den größten Teil des Jahres über verhältnismäßig ruhiges Wetter ist und noch andere, wo man mit ziemlicher Bestimmtheit darauf rechnen kann, daß man fast immer während einer Reise Gelegenheit hat, einen Abschnitt von 10 Tagen Reisedauer bei gutem Wetter zu durchfahren. Demgemäß schlägt Herr Cairns vor, den Begriff der Seegeschwindigkeit etwa wie folgt festzulegen: „Durchschnittliche Seegeschwindigkeit im beladenen Zustande für Aus- und Heimreise mit gereinigtem Schiffsboden soll für eine Reise von Großbritannien nach dem La Plata nicht mehr .... Knoten betragen, unter der Voraussetzung mäßiger Wetterverhältnisse" oder etwa: „Mittlere beladene Geschwindigkeit in der Fahrt von Nordamerika nach Großbritannien bei mäßigen Wetterverhältnissen soll sich nicht auf weniger als .... Knoten stellen."

In seinen Ausführungen geht Herr Cairns dann weiter darauf ein, daß die Reeder im allgemeinen eine bessere Uebersicht über die Seegeschwindigkeitsverhältnisse der betreffenden Fahrt haben, als die Werften und daß es deshalb angebracht sei, wenn der Reeder mit seinem technischen Berater alle Einzelheiten festlegt, die von Bedeutung für die Geschwindigkeit des Schiffes sind, also z. B. den Völligkeitsgrad des Schiffskörpers, Heizfläche und Abmessungen des Kessels, Arbeitsdruck und Abmessungen der Maschine sowie den Propellerdurchmesser; Tiefgang, Tragfähigkeit und die ungefähre Länge werden gleichfalls vom Reeder festzulegen sein. Es ergibt sich dann bei Einforderung von Offerten, daß alle Werften auf gleicher Basis arbeiten müssen und daß daher keine wesentlichen Geschwindigkeitsdifferenzen auftreten können, wenn beispielsweise Schwesterschiffe von verschiedenen Werften gebaut werden. Es würden bei einem solchen Verfahren die vielen Enttäuschungen in Fortfall kommen, die sich erfahrungsgemäß ergeben, wenn ein Schiff bestimmter Abmessungen eine anscheinend sehr gute Tragfähigkeit hat, sich aber im Betriebe zu teuer herausstellt, weil es zu völlig ist und keine genügende Geschwindigkeit erreicht. Es hat eine Reihe derartiger Enttäuschungen gegeben, bis sich herausstellte, daß der Uebergang zur größeren Völligkeit bei schlechtem Wetter mit einem viel größeren Geschwindigkeitsverlust verknüpft ist als bei glatter See. Bezüglich der Feststellung der Maschinenleistung ist Herr Cairns der Meinung, daß die Untersuchung durch Indikatoren noch sehr verbesserungsbedürftig ist. Er führt als Beweis den Fall eines Kriegsschiffes an, das bei seiner ersten Probefahrt auf der Clyde nicht die festgesetzte Maschinenleistung erreichte; bei der zweiten Probefahrt wurde sie ohne Schwierigkeiten erreicht, nachdem man die Verbindungsrohre zwischen den Zylindern und den Indikatoren vergrößert hatte. Zwar liegt dieser Fall weit zurück, doch ergeben sich auch heute noch bei der Feststellung der Maschinenleistung durch verschiedene Sätze von Indikatoren nicht unbedeutende Differenzen der Maschinenleistung; nicht viel besser liegen die Verhältnisse seiner Meinung nach bei der Feststellung der Maschinenleistung von Turbinen durch Torsions-Indikatoren.

Zu diesen Ausführungen ist zu bemerken, daß sie, wenngleich sie vom Standpunkt des technischen Beraters einer Reederei aus geschrieben sind, mit ihren Vorschlägen nicht ganz den Sinn der Sache treffen. Man muß unbedingt unterscheiden zwischen der technischen Leistung, für die die Werft einzutreten hat und dem Betriebsrisiko, das stark von der Wetterlage abhängig ist und das vom Reeder übernommen werden muß. Man kann einerseits nicht verlangen, daß die Werften mit den Wetterverhältnissen in allen möglichen Fahrten genügend vertraut sind, um zu übersehen, wie weit die Geschwindigkeit bei gutem Wetter größer ist als die Geschwindigkeit bei mittlerem Wetter. Anderseits dürfte es auch nicht ganz richtig sein, daß der Reeder bzw. sein Berater alle Einzelheiten des Schiffes in der Weise festlegt, wie Herr Cairns es vorschlägt; dadurch würde das Interesse der Werften am technischen Fortschritt stark gemindert werden, ganz abgesehen davon, daß auch bei Festlegung aller Einzelheiten doch beträchtliche Unterschiede in der Geschwindigkeit auftreten können, beispielsweise schon durch die Antriebsverhältnisse der Schraube. Von einer Werft kann gerechterweise nur verlangt werden, daß das Schiff im beladenen Zustande und bei gutem Wetter über einen längeren Zeitraum hinaus eine gewisse Geschwindigkeit erreicht; eine gewisse Einwirkung des Reeders kann nur insofern von Wert sein, als er die Bauwerft orientieren muß, ob das Schiff in eine Fahrt eingestellt werden soll, wo vorwiegend besseres oder wo vorwiegend schlechtes Wetter herrscht; es muß dann Sache der Schiffswerft sein, den Völligkeitsgrad unter gebührer Berücksichtigung dieser Verhältnisse festzulegen. Jedenfalls erscheint es im Interesse aller Beteiligten wünschenswert, daß die Vereinigungen, die die Werften und die Reedereien vertreten, gemeinsam Normalien für die Leistungsbestimmung von Schiffen aufstellen, wobei nicht allein die Geschwindigkeit, sondern auch die zugehörige Feststellung von Maschinenstärke und Kohlenverbrauch, eine eindeutige Festlegung erfahren müßte. m.

Aus dem Hafen.

Der am Freitag für einen mehrtägigen Besuch hier eingetroffene Kreuzer Emden hat heute vormittag den Hafen mit der Bestimmung nach der Ostsee wieder verlassen. Die Abfahrt des Kreuzers hatte noch wieder Schaulustige in größerer Zahl nach dem Hafen gezogen.

Der seit Ende April hier im Hafen liegende und wegen Zahlungsdifferenzen mit Beschlag belegte griechische Dampfer Electra Stavroudi ist nach Begleichung der Differenzen freigegeben und hat den Hafen verlassen.

Der Kosmosdampfer Heluan hat seinen umfangreichen Bodenschaden an der Vulcanwerft repariert und ist im Hansahafen in Ladung gelegt worden.

Nach einer an der Reiherstieg-Schiffswerft vorgenommenen gründlichen Ueberholung der Motoranlage wurde das Motorschiff Minna Horn am Sonntag nachmittag einer mehrstündigen Probefahrt unterzogen. Das Schiff kehrte am Abend zurück und wurde zur Befrachtung für Westindien nach dem Südwesthafen gebracht.

Der für den Pendelverkehr Wyk auf Föhr—Helgoland bestimmte Dampfer Adler der Hamburg-Amerika Linie hat am Sonntag abend den Hafen verlassen.

Vom Tankfrachtenmarkt.

Auf dem Tankfrachtenmarkt für Mineralprodukte war in der Berichtswoche lebhaftes Geschäft zu verzeichnen. Nachdem in den vergangenen Wochen nur verhältnismäßig wenig Tanktonnage gechartet worden war, sind in letzter Woche zahlreiche Abschlüsse zu berichten. Trotz erhöhter Nachfrage nach Tankraum haben sich die Frachtsätze hingegen nicht erhöht. Die letzten Abschlüsse sind durchweg auf der alten Basis von 27 s 6 d vom Golf und etwa 24 s 6 d von den Nordstaaten getätigt worden. Vom Schwarzen Meer waren die Raten etwas gedrückt bei etwa 23 s 6 d.

Im transatlantischen Verkehr ist die Nachfrage nach Schiffen für den Transport von reinen Produkten beständig. Da genügend geeignete Tonnage erhältlich ist, können die großen Oelgesellschaften ihren laufenden Bedarf an Tankraum reibungslos decken. Wesentlich anders ist dagegen die Lage in halbreiner und schmutziger Tonnage, die für Juli (August-Abladung) kaum noch erhältlich ist. Die Befrachter haben daher große Schwierigkeiten, die zur Verschiffung bereiten großen Mengen Schier- und Gasöl, sowie Heizöl abzuladen. Infolge dieser Knappheit an Tonnage können geeignete Schiffe wesentlich erhöhte Raten erzielen. Vom Schwarzen Meer wird nach vorübergehender Pause wieder lebhaftere Tätigkeit gemeldet, die in zahlreichen Abschlüssen zum Ausdruck kommt. Bemerkenswert ist die Nachfrage nach halbreinen Schiffen. Für Charterungen in Zeitmiete besteht wieder lebhaftes Interesse. Für Dampfer auf längere Zeit werden etwa 6 s und für Dieselschiffe etwa 8 s 3 d angeboten. Mehrere Abschlüsse auf dieser Basis sind getätigt worden.

Die folgenden Abschlüsse sind in vergangener Woche berichtet worden: 4600 Tonnen Petroleum und/oder Benzin von den Nordstaaten nach Nordspanien zu 24 s 6 d, falls Golf 29 s 6 d, August; 7900 Tonnen reine Ladung von den Nordstaaten opt. Golf nach England zu 24 s 6 d bzw. 27 s 6 d, Juli-August; 7500 Tonnen Petroleum und/oder Benzin von den Nordstaaten oder Golf nach England zu 24 s 6 d bzw. 27 s 6 d, Juli; 6000 Tonnen Petroleum/Benzin von den Nordstaaten oder Golf nach dem französischen Atlantik zu 24 s 6 d bezw. 27 s 6 d, Juli; 7500 Tonnen Petroleum und/oder Benzin von den Nordstaaten nach England/Kontinent zu 24 s 6 d, opt. Golf 27 s 6 d, Juli; 6500 Tonnen reine Ladung vom Golf nach England/Kontinent zu 27 s 6 d, opt. Tampico 28 s 9 d, falls 2 Häfen 29 s 9 d, Juli-August; 59/6300 Tonnen Petroleum und/oder Benzin von den Nordstaaten nach England/Kontinent zu 24 s 6 d, opt. Golf 27 s 6 d, Juni-Juli; 9000 Tonnen Benzin und/oder Petroleum von Kalifornien nach England/Kontinent zu 45 s, Juni; 2000 Tonnen reine Ladung von Batum oder Novossijsk nach Alexandrien zu 16 s, Juni; 2000 Tonnen reine Ladung von Batum oder Novossijsk nach der Themse zu 18 s, Juli-August; 6000 Tonnen Petroleum und/oder Benzin von Batum oder Konstanza nach der Themse zu 19 s; 3000 Tonnen Schmieröl von den Nordstaaten nach Kopenhagen zu 27 s, Juli; 3800 Tonnen Schmieröl vom Golf nach dem Kontinent zu 31 s, September.

Vom Tankfrachtenmarkt für Teerölprodukte sind Veränderungen mit zu berichten. Es sind weder Anfragen nach Tanktonnage im Markt, noch sind Abschlüsse in der Berichtswoche zu melden.

Auswechselung der Feuerschiffe Elbe 2 und Elbe 3. Das Schiffahrtsamt Cuxhaven gibt bekannt: Im Anschluß an die Bekanntmachung vom 1. d. M. wird mitgeteilt, daß die Auswechselung der Feuerschiffe Elbe 2 und Elbe 3 erfolgt ist.

Der Hafen von Murmansk. Murmansk, 14. Juni. (Durch Flugpost.) Die russige Protegierung des eisfreien Hafens von Murmansk scheint der Verkehrsstatistik der Murmansker Bahn zufolge Früchte zu zeitigen. Gegenwärtig befördert diese Bahn täglich 450 000 Pud Waren im Durchschnitt. Die Steigerung der Transportziffern ist zum Teil auf die Papiereinfuhr zurückzuführen, die jedoch von jetzt ab wieder über Leningrad den Winter über offen zu halten, als endgültig gescheitert betrachtet werden können, und da der russische Boykott des eisfreien Libauer Hafens gleichfalls in absehbarer Zeit eingestellt werden wird, muß die Entwicklung von Murmansk weiterhin aufmerksam beobachtet werden.

Die überseeische Auswanderung über Hamburg im Mai 1926 betrug: Deutsche, bisher ansässig gewesen im: Deutschen Reich 3004 (Mai 1925 3373), Ausland 36 (32); Ausländer, bisher ansässig gewesen im: Deutschen Reich 49 (89), Ausland 927 (702), überhaupt 4016 (4186).

Schiffsverkehr in den Weser Häfen. In der Woche vom 30. Mai bis 5. Juni kamen seewärts in den fünf Weserhäfen an: 94 Schiffe mit 102 051 Netto-Reg.-Tonn. und 52 788 Tonnen Ladung, davon in Bremen Stadt 76 Schiffe mit 66 000 Netto-Reg.-Tonnen und 30 985 Tonn. Ladung. Es gingen ab von den fünf Weserhäfen 102 Schiffe mit 123 880 Netto-Reg.-Tonnen und 38 031 Tonnen Ladung, davon von Bremen Stadt 82 Schiffe mit 82 721 Netto-Reg.-Tonnen und 30 392 Tonnen Ladung.

Warenverkehr über die Trelleborg—Saßnitz-Fähre. Die Zahl der Reisenden, die im verflossenen Mai die Trelleborg—Saßnitz-Dampferfähre benutzt haben, betrug in der Richtung Schweden—Deutschland 4192 und umgekehrt 4613 gegen 4117 bzw. 4369 im gleichen Monat des Vorjahres. Die schwedische Warenausfuhr nach Deutschland erreichte im Berichtsmonat 4115 Tonnen gegen nur 2562 im Mai 1925, und die deutsche Warenausfuhr nach Schweden belief sich auf 7761 Tonnen gegen 6227 im vorigen Mai.

Die italienische Schiffahrt und der Handel mit Brasilien. Die am Handel mit Brasilien besonders interessierte Handelskammer von Genua hat an sämtliche italienische Exportfirmen, die mit Brasilien in Handelsbeziehungen stehen, die Aufforderung gerichtet, in Zukunft bei allen Bestellungen von dort die Klausel durchzusetzen, daß die Beförderung der Waren ausschließlich auf italienischen Schiffen zu geschehen habe. Sollte dies der Fall sein, so würde davon in erster Linie die Transatlantica Italiana und die Cosulich Gewinn ziehen, die einen regelmäßigen Verkehr zwischen Genua bzw. Triest und Bahia unterhalten, während auch der Lloyd Sabando im Begriffe ist, einen Südamerika-Dienst in stärkerem Maße zu betreiben. Die beiden schnellen Motorschiffe Saturnia und Urania der Cosulich werden übrigens im nächsten Jahre in die Linie Triest—Neapel—Buenos Aires eingestellt werden.

Wasserstände.

(Eigener Drahtbericht.)

Pegelstation	Datum	Wasserstand m	Fall m	Wuchs m
Elbe				
Nimburg	14. 6.	+ 1,00	—	0,12
Brandeis	14. 6.	+ 1,86	—	0,03
Melnik	14. 6.	+ 1,50	0,02	—
Leitmeritz	14. 6.	+ 1,42	—	0,02
Aussig	14. 6.	+ 1,92	—	0,12
Dresden	14. 6.	+ 1,06	—	0,70
Torgau	14. 6.	+ 2,70	0,10	—
Wittenberg	13. 6.	+ 3,84	0,09	—
Roßlau	14. 6.	+ 3,68	0,18	—
Aken	—	—	—	—
Barby	14. 6.	+ 3,94	0,17	—
Magdeburg	14. 6.	+ 3,26	0,18	—
Tangermünde	13. 6.	+ 4,33	—	0,12
Wittenberge	13. 6.	+ 3,45	—	0,25
Lenzen	13. 6.	+ 3,45	—	0,29
Domitz	13. 6.	+ 2,62	—	0,25
Dachau	12. 6.	+ 1,99	—	0,25
Boitzenburg	—	—	—	—
Hohnstorf, Lauenburg	13. 6.	+ 2,16	—	0,22
Moldau				
Kamaik	14. 6.	+ 0,58	—	0,06
Modran	14. 6.	+ 0,73	—	0,09
Eger				
Lann	14. 6.	+ 0,67	—	0,23
Mulde				
Düben	14. 6.	+ 2,06	0,14	—
Saale				
Grochlitz	—	—	—	—
Trotha	14. 6.	+ 3,46	—	0,04
Bernburg, Unterpegel	14. 6.	+ 2,70	—	0,16
Calbe, Oberpegel	14. 6.	+ 2,08	—	—
Calbe, Unterpegel	14. 6.	+ 2,59	—	0,11
Grizehne	14. 6.	+ 2,53	—	0,11
Havel				
Brandenburg, Oberpegel	—	—	—	—
Brandenburg, Unterpegel	—	—	—	—
Rathenow, Oberpegel	—	—	—	—
Rathenow, Unterpegel	—	—	—	—
Havelberg	13. 6.	+ 3,10	—	0,25
Oder				
Ratibor	14. 6.	+ 3,22	0,11	—
Neiße, UP.	14. 6.	+ 3,70	0,26	—
Brieg, MP.	14. 6.	+ 4,47	0,07	—
Treschen	14. 6.	+ 3,06	—	0,26
Kansern, UP.	14. 6.	+ 5,12	—	0,32
Dyherrnfurth	14. 6.	+ 4,01	—	0,24
Neiße (Stadt)	—	—	—	—
Fürstenberg	—	—	—	—

Wasserstände des Rheins vom 14. Juni. Konstanz 498 (plus 6), Hüningen 315, Straßburg 418 (plus 16), Mannheim 561 (plus 28), Bingen 337 (plus 10), Caub 400 (plus 16), Koblenz 377 (plus 13), Köln 386 (plus 6), Duisburg 266 (minus 2), Ruhrort 295 (minus 1).

Schiffsbewegungen

Hamburg-Amerika Linie.

D **Cattaro** ausg. am 12. 6. St. Thomas pass. — MS **Ermland** ausg. am 13. 6. Perim pass. — D **Ambria** rückk. am 13. 6. Lizard pass. nach Antwerpen. — MS **Münsterland** ausg. am 14. 6. Vlissingen pass. nach Antwerpen. — D **Oldenburg** rückk. am 12. 6. von Genua nach Rotterdam. — D **Thuringia** ausg. am 12. 6. von Queenstown. — D **Teutonia** ausg. am 11. 6 in Port of Spain. — D **Liguria** rückk. am 12. 6. Pernambuco pass. nach Rotterdam. — D **Tanganjika** ausg. am 13. 6. in Rotterdam. — D **Antiochia** rückk. am 9. 6. rückk. von Savannha. — D **Westerwald** rückk. am 10. 6. von Tampico. — D **Hermit** rückk. am 12. 6. in London. — D **Alexandria** ausg. am 12. 6. in Antwerpen. — MS **Friesland** ausg. am 12. 6. von Port Swettenham. — D **Württemberg** rückk. am 16. 6. in Hamburg zu erwarten.

Hamburg-Rhein Linie.

D **Frankfurt** rückk. am 14. 6. in Neuß. — D **Straßburg** ausg. am 11. 6. in Urdingen.

Hamburg-Südamerikanische Dampfschiffahrts-Ges.

PD **Santa Theresa** ausg. am 11. 6. Teneriffe pass. — PD **Panamá** am 13. 6. in Emden. — PD **Entrerios** ausg. am 13. 6. in San Francisco du Sud. — PD **Tucuman** rückk. am 13. 6. in Bremen. — PD **Cap Norte** ausg. am 13. 6. Ouessant pass.

Hugo Stinnes Linien.

D **Adolf von Baeyer** ausg. am 14. 6. in Hongkong. — D **Oliva** ausg. am 14. 6. Ouessant pass. nach Buenos Aires. — MS **Rhein** rückk. am 14. 6. in Bremen nach Hamburg.

Deutsch-Austral und Kosmos Linien, Hamburg.

D **Cassel** ausg. am 13. 6. von Bremen. D **Elmshorn** rückk. am 12. 6. von Brisbane. — D **Hannover** rückk. am 13. 6. von Messina. — D **Kiel** rückk. am 12. 6. von Makassar. — D **Lüneburg** ausg. am 13. 6. von Emden.

Woermann-Linie, Deutsche Ost-Afrika-Linie Hamburg-Amerika Linie (Afrika-Dienst) Hamburg-Bremer Afrika-Linie.

D **Odin** ausg. am 14. 6. in Sekondi. — D **Wahehe** ausg. am 10. 6. ab Lagos. — D **Lili Woermann** ausg. am 11. 6. von Monrovia. — D **Wagogo** ausg. am 12. 6. ab Las Palmas. — D **Waregga** ausg. am 12. 6. von Half Ascinie. — D **Wangoni** ausg. am 12. 6. von Walfischbay. — D **Sultan** ausg. am 13. 6. von Las Palmas. — D **Usaramo** rückk. am 12. 6. von Kapstadt. — D **Usambara** rückk. am 13. 6. in Marseille. — D **Tanganjika** ausg. am 13. 6. in Rotterdam.

Deutsche Levante-Linie.

D **Achaia** rückk. am 12. 6. in Alexandreite. — D **Aegina** rückk. am 12. 6. von Candia nach Calymnos. — D **Angora** ausg. am 13. 6. Gibraltar pass. — D **Arnfried** ausg. am 13. 6. von Bremen nach Antwerpen. — D **Aria** rückk. am 11. 6. Bona pass. — D **Attika** ausg. am 13. 6. in Burgas. — D **Galilea** ausg. am 12. 6. von Sfax nach Alexandrien. — D **Heraklea** ausg. am 12. 6. Gibraltar pass. — D **Lagos** rückk. am 12. 6. von Fiume nach Sebenico. — D **Ostsee** ausg. am 11. 6. in Tulcea. — D **Pommern** ausg. am 13. 6. in Haifa. — D **Stettin** ausg. am 10. 6. von Oran nach Candia. — D **Tinos** ausg. am 12. 6. von Piräus nach Saloniki.

Rhederei-Aktien-Gesellschaft von 1896.

D **Opima** am 12. 6. von Rotterdam nach Reval. — D **Ilv** am 13. 6. in Kotka. — D **Undine** am 14. 6. in Danzig. — D **Ophelia** am 12. 6. von Kotka. — D **Optima** am 12. 6. von Rotterdam nach Reval. am 13. 6. in Wiborg.

Dampfer August Thyssen G. m. b. H.

D **Friderieus Rex** am 12. 6. von Charleston.

Johann M. K. Blumenthal, Hamburg.

D **Matthias** am 12. 6. von Rotterdam nach Dublin. — **Lotte Reib** am 11. 6. von Kotka nach Rotterdam. — D **Ina Lotte Blumenthal** am 12. 6. von Ghent nach Stettin.

Seereederei „Frigga" Aktiengesellschaft.

D **Tor** am 11. 6. von Rotterdam in Korsör. — D **Harald** am 12. 6. von Rotterdam in Fredericia.

Johannes Ick.

D **Weichsel** am 11. 6. von Danzig nach London. — D **Aeolus** am 12. 6. von Danzig in Stolpmünde. — D **Bonus** am 12. 6. von Amsterdam in Middlesbrough.

Rickmers Linie.

D **Bertram Rickmers** am 13. 6. von Suez. — D **Sophie Rickmers** am 14. 6. von Chimwangtao.

Oldenburg-Portugiesische Dampfschiffs-Rhederei

D **Larache** am 11. 6. in Ceuta. — D **Bilbao** ausg. am 11. 6. Ouessant pass. — D **Tanger** ausg. am 11. 6. Ouessant pass. — D **Pasajes** am 11. 6. von Pasajes. — D **Sebu** am 11. 6. von Ceuta nach Larache. — D **Las Palmas** rückk. am 11. 6. Ouessant pass. — D **Lisboa** am 11. 6. in Lissabon. — D **Faro** am 11. 6. in Sines.

Karl W. E. Sturm.

D **Brigitte Sturm** am 12. 6. von Lübeck nach Abo.

Reederei Fisser & v. Doornum, Emden.

D **Konsul Carl Fisser** am 11. 6. von Wabana in Rotterdam.

Fried. Krupp's Reederij en Transportbedrijf.

D **Gillhausen** am 10. 6. von Rotterdam nach Stockholm. — D **Frielinghaus** am 7. 6. in Rotterdam von Oxelösund. — D **Sayn** am 7. 6. in Aarhus von Rotterdam.

Ivers-Linie, Kiel.

D **Continental** am 11. 6. von Riga in Kopenhagen. — D **Cereal** am 12. 6. von Stettin nach Lerwick. — D **Senfal** am 10. 6. von Antwerpen nach Waterford. — D **Normal** am 11. 6. von Danzig in Helsingfors.

H. C. Horn, Flensburg.

MS **Henry Horn** ausg. am 11. 6. von London nach San Juan. — MS **Marie Horn** am 10. 6. in Gaeddviken.

Ozean-Linie.

(Reederei H. Schuldt, Flensburg.)

D **Nord-Schleswig** ausg. am 11. 6. Abaco pass.

Amtliche telegr. Schiffsmeldungen aus Cuxhaven.

(Nordostseekanal-Verkehr.)

Cuxhaven, einkommend:

Uhr	Schiff	von
12. Juni, nachmittags		
8,55	D. Westsee	West Hartlepool
9,25	D. Hornburg	—
10,40	D. Horncap	Havana
11,20	D. Mourino	—
11,35	D. Hernia	Rotterdam
13. Juni, vormittags		
12,20	D. Corbeach	Sherneß
12,25	D. City of Wellington	Bremen
1,05	D. Spero	—
2,30	D. Ceres	—
3,55	D. Hindenburg	—
5,10	D. Lagorfoss	—
6,10	D. Tasso	—
7,00	D. Tantalus	—
7.30	D. Anchoria	Ostindien
8,15	D. Djember	—
8.35	D. Modjokerto	Niederl. Indien
9,00	D. Dashwood	—
10,10	D. Burnhope	—
11,00	D. Sovet	—
11.50	D. Hunze IX	Groningen
12,00	D. Alasca Maru	Bremen
13. Juni, nachmittags		
12,05	D. Boscan	Spanien
12.20	D. Flora (dän.)	—
12,45	D. Stad Zwolle	Braila
1,10	D. Calypso	Westindien
1,55	D. Friedr. Jürgen	London
2.50	D. Fendris	Swansea
5,15	D. Christian Ruß	London
6,10	D. Atto	Westk. Südam.
9,00	D. Trapani	Algier
9,30	D. Hever	—
9,50	D. Werra	—
10,40	D. Halfrader	—
11,00	D. Ina Lotte Blumenthal	—
11,00	D. Neptun (dtsch.)	—
11,20	D. Optima	—
11.30	D. Kovno	—
11,45	D. Accrington	Grimsby
14. Juni, vormittags		
12.20	D. Port Adelaide	Australien
12,45	D. Tourcoing	Göteborg
1,05	D. Dearne	Goole
1,10	D. Raven	London
2,00	D. Diana	London
2,30	D. Consul Schulte	—
2,45	D. Cordere	London
3,35	D. Wynding	London
3,40	D. Las Palmas	Las Palmas
3,45	D. Delphin	London
4,10	D. Palermo	—
4,15	D. Hameln	Brasilien
5,10	D. Cleveland	Neuyork
5,20	D. Neptun	Norwegen
6,10	D. Cap Polonio	La Plata
6,50	D. Fernando	Hull
7,15	D. Jomsborg	—
7,50	D. Birkenfels	Indien
9,00	D. Snz., ct Marie	Bordeaux
10,00	D. Corylen	London
10,05	D. Helmwood	Cork
10,05	D. Chrysanthi	—
10,10	D. Amsel	—
10,10	FD. Friedrich Kahl	Nordsee
10,15	FD. Irmgard	Nordsee

Wind: Südwest, leicht. Wetter: heiter. Barometer: 754,0. Thermometer: + 15,0° Celsius.

Cuxhaven. ausgehend:

Uhr	Schiff	nach
12. Juni, nachmittags		
5,35	D. Baltriger	—
5,50	D. Virginia	—
6,00	D. Halland	—
6,45	D. Garonne	—
6,55	D. Carmen	—
7,35	D. Philotis	Newport
8,10	D. Orpheus	—
8,15	D. Mexico	La Plata
8,30	D. Monte Sarmiento	Newpord
8,30	D. Groix	Buenos Aires
9,05	D. Salabangka	—
9,35	D. Marsala	Rotterdam
9,35	D. Hornland	Bremen
9,35	D. Tanjanjika	Südwestafrika
10,00	D. Parana	Brasilien
11,15	D. Durazza	Dublin
11,15	D. Münsterland	Yokohama
13. Juni, vormittags		
12,45	D. Emmapark	Piräus
1,20	D. Andania	New York
2,00	D. Sailand	Buenos Aires
2,15	D. Vesta	Guatemala
3,00	D. Iris (holl.)	Amsterdam
3,50	D. Rhein	Amsterdam
4,15	D. Alk	—
5,40	D. Jul. A. Stinnes 27	—
6,00	D. Iris (schw.)	—
6,50	D. Hoffnung	—
7,00	D. Port Brisbane	Sydney
10,35	D. Falkeid	—
10,40	D. Isis	Westk. Nordamer.
11,50	D. Aden Maru	Singapore
13. Juni, nachmittags		
12,05	D. Kolpino	—
12,30	D. Smolensk	—
12,55	D. Stella	—
2,10	D. Progreß	Charleston
3,15	D. Buyo Maru	New York
4,00	D. Nordia	—
5.15	D. Whitwood	—
6.35	D. Main	Braila
7.45	D. Bestum	Tromsö
8,10	D. Bodia	—
10.15	D. Beltrgdo	Fayal Azores
11,20	D. Baltanic	—
14. Juni, vormittags		
12,50	D. Eddi	—
2.55	D. Wechsel	—
3,30	D. Badenia	—
3,50	D. Sint Annaland	—
3,55	D. Magnus	—
3,55	D. Saint Stephen	—
5.35	D. Wilhelm	—
6.15	D. Euterpe	—
9.15	D. Loke	—

Holtenau.

in den Kanal eingelaufen

Uhr	Schiff	von
12. Juni, nachmittags		
7,40	D. Otto Ippen 20	Kiel
9,20	D. Birgit	Memel
12,00	D. Giesela L. M. Ruß	Kotka
13. Juni, vormittags		
1,00	D. Otto Ippen 27	Kiel
9,10	D. Krückau	Odense
13. Juni, nachmittags		
12,55	D. Rita	Kopenhagen
2,35	D. Blumenau	Odense
4,25	D. Käte	Stettin
5.30	D. Kanal 3	Flensburg
7,05	D. Helene 2	Hadersleben
7,05	D. Olga	Gothenburg
8,20	D. Ring	Göteborg
8,25	D. Koog Dag	Oslo
14. Juni, vormittags		
7,00	D. Stockholm	Stockholm
9,10	D. Götalif	Stockholm
9,10	D. Majland	Oslo
9,35	D. Brunia	Oslo

Hamburger Hafen-Verkehr

Angekommene Seeschiffe am 12. Juni

Schiff	von	Makler	Liegeplatz
Mt.S. Greta Glad	Grangemouth	N. J. T. A. G.	Waltershofh
D. Malmö	Halmstad	Goltermann	3
D. Montpetier	New York	Hbg.-Am. Linie	77
D. Safti	Lissabon	O. Ott	48
D. Straits	Braila	—	Roßhafen

13. Juni.

D. Westsee	West Harlepool	Schuchmann	Reiherstieg D2
D. Horncap	New Orleans	Nordd. Lloyd	Greevenhof
D. City of Wollington	Bremen	Hbg. A. L.	Kais.-Wilh.-Hf.
D. Teal	London	G. St. N. & Co.	17
D. Hindenburg	Antwerpen	Sloman	57
D. Tantalus	Jokohama	Hbg.-Am. Linie	76
D. Anchoria	Calcutta	Cunard Linie	84
D. Djember	Rotterdam	Röver	52
D. Modjokerto	Tuljatjap	Röver	56
D. Boscan	Malaga	Suhr Classen	34
M.-Sch. Minna Horn	Probefahrt	Kn. & B.	Südwesthafen
D. Maska Maru	Bremen	Knöhr & B.	Segelschiffhaf.
D. Stad Zwolle	Braila	Knöhr & B.	Waltershofer Hf.
D. Calypso	Amsterdam	Pott & Körner	6-7

14. Juni

D. Christian Ruß	London	E. Ruß	Hansahafen
D. Atto	Coral	Sloman	Kuhwärderhaf.
D. Trapani	Palenne	Sloman	Fruchtschupp.
D. Port Adelaide	Hobart	Cunard Linie	80
D. Tourcoing	Oslo	Eimbcke	Hansahafen
D. Rita	Kopenhagen	Gehrckens	30
D. Raven	London	G. St. N. Co.	15
D. Diana	London	Perlbach & Co	11
D. Cordere	London	Ruß	Holthusenkai
D. Koog Dag	Oslo	Sloman	20
D. Ring	Gothenburg	Boiten	14
D. La Palmas	Las Palmas	Ott	Fruchtsch. C.
D. Delphin	London	White St. L.	—

Abgegangene Seeschiffe am 12. Juni

Schiff	Kapitän	nach	Makler
D. Gerhard	Tetzen	Stockholm	Mathies
D. Schwinge	Kroge	Kopenhagen	Bussier
D. Münsterland	Hennecke	Yokohama	H. A. L.
D. Hookwood	Henriksen	See	Krause
D. Emmapark	de Boer	Piraeus	Knöhr & B.
D. Hoffnung	Peschkau	See	Schildt
D. Esbjerg	Jensen	Aalborg	Gehrckens
D. Andania	Murchie	Neuyork	Transp.-Ges.
D. Electra Stavroudi	—	Australien	Pantasopulos
D. Westa	Dryver	Guatemala	Pott & Körner
D. Iris	Visser	Amsterdam	Pott & Körner
D. Ludwig Stahl	—	London	Stahl & Co.
D. Rhein	Kuhlisch	Amsterdam	Perlbach
D. Sailand	Ohr	B's Aires	Rotten. & H.
D. Modjokerto	Peters	Tuljatjap	Röver
D. Boscan	Malaga	Suhr Classen	34
M.-Sch. Minna Horn	Probefahrt	Kn. & B.	Südwesthafen
D. Maska Maru	Bremen	Knöhr & B.

Theater • Konzerte • Lichtspiele • Unterhaltungen

Theater-Spielplan

	Dienstag	Mittwoch	Donnerstag	Freitag
Stadt-Theater Hauss. Millerntth.	7½ Uhr auß. Abonn. Preciosa	Schluß der Spielzeit		
Deutsches Schauspielhaus	7½ Uhr Haller-Revue „Achtung! Welle 505"	7½ Uhr Haller-Revue „Achtung! Welle 505"	7½ Uhr Haller-Revue „Achtung! Welle 505"	7½ Uhr und folgende Tage Haller-Revue „Achtung! Welle 505"
Thalia-Theater	7½ Uhr Der Garten Eden	7½ Uhr Der Garten Eden	7½ Uhr Der Garten Eden	7½ Uhr Der Garten Eden
Kammerspiele täglich 8 Uhr	Sommerpreise 50 Pf. bis M. 7.– Der fröhliche Weinberg	Uraufführung: D. gr. Schwankschlag. Der doppelte Moritz Schwank in 3 Akten	Sommerpreise 50 Pf. bis M. 7.– Der doppelte Moritz	Sommerpreise 50 Pf. bis M. 7.– Der doppelte Moritz
Kleines Lustspielhaus täglich 8 Uhr	Elfriede Mertens a. G. Friedrich Siems a. G. Circes Heirat	Elfriede Mertens a. G. Friedrich Siems a. G. Circes Heirat	Elfriede Mertens a. G. Friedrich Siems a. G. Circes Heirat	Elfriede Mertens a. G. Erstaufführung: Timotheus in flagranti
Operettenhaus täglich 8 Uhr	75 Pf., M. 1.–, 1.50, 2.–, 2.50, 3.–, 3.50, 4.–, 4.50, 5.–, 5.50, 6.–, 7.– Die spanische Nachtigall Grete Sedlitz	75 Pf., M. 1.–, 1.50, 2.–, 2.50, 3.–, 3.50, 4.–, 4.50, 5.–, 5.50, 6.–, 7.– Zum 25. Male: Die spanische Nachtigall	75 Pf., M. 1.–, 1.50, 2.–, 2.50, 3.–, 3.50, 4.–, 4.50, 5.–, 5.50, 6.–, 7.– Die spanische Nachtigall Grete Sedlitz	75 Pf., M. 1.–, 1.50, 2.–, 2.50, 3.–, 3.50, 4.–, 4.50, 5.–, 5.50, 6.–, 7.– Die spanische Nachtigall Grete Sedlitz
Carl Schultze-Theater täglich 8 Uhr.	Letzte Aufführung Die Tugendprinzessin Musik v. Kurt Zorlig	Das Absteigequartier (Jugendlich verboten)	Das Absteigequartier (Jugendlich verboten)	Das Absteigequartier (Jugendlich verboten)
Komödienhaus täglich 8 Uhr	Der große Betrug	Der große Betrug	Der große Betrug	Der große Betrug
Ernst Drucker-Theater	Täglich 8 Uhr Kleine Sommerpreise	Größter Hulda Tolle Hambg.	Lacherfolg geht Posse mit Gesang	seit Jahren menschenleeren und Tanz

Deutsches Schauspielhaus Gastspiel „Haller-Revue" „Achtung! Welle 505!" Täglich ausverkauft.

Carl Schultze-Theater. Ab Mittwoch, 16. Juni, ganz kurzes Gastspiel mit dem tollen Schwank „Das Absteigequartier". (Jugendlich. ist der Zutritt verboten.)

Neues Reichs-Theater Neuer Steinweg 70 | Theater am Nobistor Reeperbahn 161

Der Bergadler

Drama in 7 Akten.
Hauptrolle: Bernhard Goetzke.
Ferner:
Madame, benehmen Sie sich!
Eine tolle Komödie in 3 Akten.

Apollo-Theater Süderstraße 54

Das Gasthaus zur Ehe.

Eine komische Affäre nach dem gleichnamigen Roman von Fedor v. Zobeltitz.
Ferner:
Hochstapler der Liebe.
Sensationsdrama in 6 Akten.

Carl Schultze-Theater

Heute und morgen 8 Uhr abends
unwiderruflich
die beiden letzten Vorstellungen
„Die Tugendprinzessin"
der sensationelle Lacherfolg.

KURSAAL
Tanz und Kabarett
Mittwoch, Donnerstag, Sonnabend, Sonntag.
Sonnabends bis 4 Uhr.
Wochentags Eintritt frei, Sonntags 50 Pfg.

Auf nach Grube i. Holst.
Sommergäste finden freundliche Aufnahme bei Ia Verpflegung, wie bekannt. Herrlich gelegen an Park u. See. Schöne Badeanstalt. Keine Kurtaxe. In unmittelbarer Nähe des Ostseebades Dahme u. groß Buchenwald. Pensionspreis 4.50 ℳ.
Carl Lehmbeck, Landmann. g

Hansa-Theater
Original-Tarzan
und das Juni-
Variete-Programm
Anfang 8 Uhr Ende 10.26 Uhr.

Mittags- u. Abendtisch
ℳ 1.– inkl. Kaffee u. Kuchen v. 12-7.
Damenzimmer.
Hohe Bleichen 16, part. s

Hbg.-Harburger Dampfer.
Abfahrt von St.-Pauli-Landungsbr., Brücke 1, nach der schönen Hanke, nach Altenwerder. Freibad
KATTWYK
Moorburg, Harburg
Wochentags: Von Hamburg: 5⁴⁵, 6⁴⁵, 9, 11, 1, 2, 3, 4⁵⁰, 6, 7¹⁵, 9, 11¹⁵*
* Nur Mittwochs.

EDEN
St. Pauli.
Täglich 8 Uhr:
Varieté.

Donnerstag, 17. 7½ Uhr
Circus Busch
Eröffnungs-Attraktionen
Labèro – Der Herr der Tiere –
hypnotisiert
Sudan-Löwen
Francesco Der Autoflieger
Der Römerzug
Neue Reiterei Neue Freiheits-Dressuren Der Pferdewagen zum Schluß
Ullmann's Die fliegenden Teufel von Moskau
Der größte Lachsensations-Erfolg von Berlin
Tosende Lachstürme durchbrausen das Haus – Das heitere Manege –
Volksstück mit Gesang u. Tanz
Es klappert die Mühle von Sanssouci
von Adolf Steinmann und Siegfried Philipp
Verfasser des weltberühmten Possenerfolges „Die Mühle von Sanssouci"
7 lustige Revuebilder aus dem Potsdam des alten Fritz
Frei von jeglicher Politik! Jeder lacht sich gesund!
Preise: 50 Pf., 1.–, 1.50, 2.–, 2.50 bis Loge 5.–
Vorverkauf Kasse, Tatz Wichers und Circuskassen ab 10 Uhr

Elbschlucht
Täglich Konzert
Eintritt frei

FLORA THEATER
Varieté
Hohe Leistungen
Kleine Preise.
Eintritt 50 Pfg. bis Mk. 2.50.
Anfang 8 Uhr.

Libelle
4-7 • 8³⁰
Eintritt frei!

Herrlichen Sommeraufenthalt bietet Gasthof Wilh. Genting, Schmiljau (Bahnstat.) b. Ratzeburg. g

HILTERFINGEN
Hotel-Pension MARBACH
am Thunersee (Schweiz) g
Bestes Familienhaus, großer schattiger Garten, Ruderboot und Badehaus.
Tennis, Golf, Tram- u. Schiff-Station.

Achtung! Für Sommergäste!
Herren und Damen, auch Familien, finden frdl. Aufnahme nebst guter Verpflegung in meinem Hause, da eigene Landwirtschaft. Herrliche, wundervolle Lage am Lutterbach und Berge, Wiesen und Wald. Wilden und Löndenkmal in einer halb. Stunde zu erreichen.
Frau Dora Brockelmann, Lutter bei Hermannsburg. g

Wernigerode-Harz
Kurhotel Lindenberg
Beste Lage * Beste Verpflegung
Volle Pension inkl. Zimmer 6–7 Mk.

BLUMENBURG
Theater Hoheluft-Chaussee 97
Dienstag — Mittwoch Donnerstag
Menschen im Nebel
5 Akte m. Sascha Gura
*
Verkaufte Mädchen
7 spannende Akte aus dem Leben zweier kleiner Mädchen
Die neueste Deulig-Woche
s

Heimer Privat-Mittagstisch Essen wie im eigenen Heim. Krogmann, Landwehr 27, Hochpt. Bullen 4603. s(1

Ostseebad Grömitz
In schön eingerichteter Privatpension finden Sommergäste freundliche Aufnahme.
Martin Langbehn. g

Norden's Hotel
Ostseebad Wustrow i. Mecklb.
Gute preiswerte Pension.

Timmendorfer Strand
Hotel zum Kurpark.
Bes.: A. Gaedecke. Tel. 111.
Vornehm., ruhig. Haus, vorzügliche Hbg. Küche, große Balkonzimmer, bequeme Betten. Pensionspreis f. Juni einschl. Zim. u. Bed. 8.50 ℳ, Juli. Aug. 10.75 ℳ. Anerk. gt. u. reichl. Verpflegg. g

... das alles krönt zum Triumph

LESSING-THEATER
Donnerstag zuletzt!
MANON LESCAUT
Eine Revue der Liebe und Schönheit
mit Lya de Putty, Trude Hesterberg, Theod. Loos, Wladimir Gaidarow.
Ferner Beiprogramm und UFA-Wochenschau. — Anfang: Wochentags 5, 7, 9 Uhr.

Millerntor-Theater
Am Millerntorplatz.
Von Dienstag bis Donnerstag:
DIE VERLORENE WELT
Die Welt vor 10 Millionen Jahren.
Ein phantastischer Abenteurerfilm in 5 Akten nach dem Roman von Conan Doyle. — Ferner:
Das Paradies Europas, II. Teil
Ein Bild vom Schweizer Volk und seinen Bergen.
Jugendliche zahlen um 5.30 Uhr halbe Preise.

Harvestehuder-Theater Am Eppendorferbaum.
Von Dienstag bis Donnerstag:
Die Liebe der Bajadere
Abenteurer aus dem dunkelsten Indien. 6 Akte mit Ellen Kürti.
Bräutigam auf Abbruch
Erlebnisse eines Weiberfeindes
Filmschauspiel in 6 Akten mit
Raymond Griffith.

PALAST-THEATER Hamburgerstr. 5-9.
Von Dienstag bis Donnerstag:
Der Geiger von Florenz
Neue Wege der Filmkunst mit Elisabeth Bergner und Conr. Veidt
Das Paradies Europas, I. Teil
Jugendl. zahl. z. 1. Vorst. halbe Preise!

CENTRAL-THEATER Wandsb. Ch. 162.
Von Dienstag bis Donnerstag:
JUNGES BLUT
Die Liebestragödie eines 17jährigen mit Lya de Putty und Walter Slezak.
Ferner die 6aktige Filmneuheit:
In letzter Minute
Die Aufsehen erregende Sensation

St. Georg-Theater Langereihe 29
Von Dienstag bis Donnerstag:
Der große Erfolg!
Panzerkreuzer Potemkin

WELT-LICHTSPIELE
Barmbeck Merkur 2264 | Wolldorfer Straße 4
Von Dienstag bis Donnerstag:
Die Dame und der Junggeselle
Nach dem Berliner Bühnenerfolg
Der Wauwau.
Ein Kriminalfilm in 7 Akten.
Ferner:
Flammende Herzen
Ein Drama der Leidenschaften aus dem Lande der glühenden Sonne. — 7 Akte.
Trianon-Wochenschau
Voranzeige: Ab Freitag, 18. Juni:
Der Graf von Luxemburg
Nach der Operette von Franz Lehar
und **Die Assmanns**
Nach dem Roman von Courths-Mahler. s
Anfang: Wochentags 5 Uhr, Sonntags 2 Uhr.

Knopfs Lichtspielhaus
Spielbudenplatz 19–20. D. 2, 7688
Dienstag bis Donnerstag:
Die Wiskottens
8 Akte nach dem Roman von Rudolf Herzog.
Große Besetzung u. a.:
Harry Liedtke, Maly Delschaft, Camilla von Hollay, Erica Glässner, Johannes Riemann, Herrmann Picha.
Ein Königskind
Die tragische Liebe des Grafen Fersen
Drama in 6 Akten
Voranzeige!
Ab Freitag: Der große Paul-Simmel-Film
Die Gesunkenen
Täglich ab 2 Uhr geöffnet. s

Billige Ferienfahrten
ab 16. Juni: Mittwochs, Freitags und Sonntags
ab 5. Juli:
Montags, Mittwochs, Freitags und Sonntags
Cuxhaven hin und zurück 3 M. Kinder 2 Mark
Blankenese anlaufend
mit dem bekannten Salon-Schnelldampfer
„DELPHIN"
700 Pers. fass., gr. Promenadendeck, Rauchsalon, Musik und Restaurant an Bord. Abfahrt 7½ Uhr morg. von Hamburg, St. Pauli-Landungsbrücken, Brücke 1. Rückfahrt erfolgt so früh, daß Anschluß an Hochbahn und elektr. Bahnen erreicht werden kann. — Karten im Vorverkauf: Käse, Alsterarkaden, Reisebüro Jungfernstieg, A. de Mas, Lappenbergsallee 9, Oscar Wichers, Steindamm Timm, Zigarrengeschäft, St. Pauli-Landungsbrücken, Reisebüro Schnieder, Altona, Hauptbahnhof, Kasse d. Harburg-Dampfer, Brücke 1, St. Pauli
Die Karten haben während der Saison Gültigkeit zur Rückfahrt von Cuxhaven. s

Es

ist die alte Geschichte: wenn Eltern ihren Kindern jeden Wunsch erfüllen, so tun sie damit sich und den Kindern den größten Schaden. – Das

ist

der Gedanke, der den prachtvollen Großfilm „SEINE SOEHNE", der zur Zeit in der „SCHAUBURG", Mönckebergstraße 8 — Spitalerstraße 7 und im „WATERLOO-THEATER" Dammtorstr. 14 läuft, wie ein Leitmotiv durchzieht. Das Publikum ist begeistert über die große Kunst RUDOLF SCHILDKRAUTS, das allgemeine Urteil ist:

ein

unvergeßliches Meisterwerk! — Der Spielplan beider Theater bringt ferner den neuesten Chaplin-Film, die rührend-einfache Geschichte Charlies und seines Hundes „LUMPI". Er selbst schrieb das Manuskript und führte die Regie — er nennt den Film: Ein

Hundeleben!

... und abends in die Scala

KAMMER-LICHTSPIELE — PASSAGE-THEATER — KURSAAL-LICHTSPIELE

Grindelallee 6, Nordsee 8626 — Mönckebergstr. 17, Elbe 116 — Speersort Nr. 8, Elbe 116 — Eimsb. Chaussee: Merk. 5218, Schulterblatt

Nur noch bis Donnerstag der Riesenerfolg

mit Reinhold Schünzel

5-Uhr-Tee in der Ackerstraße

Außerdem:

Künstlerliebe
Schauspiel in 5 Akten
*
Terra-Woche

Der Mann seiner Frau
6 Akte mit
Lucy Doraine, Rudolf Klein-Rogge
Kaiser-Titz, Olga Limburg
Albert Paulig
Deulig-Woche

Hutch im Kampf auf hoher See
Sensationsfilm in 6 Akten.
Trianon-Woche

Anfang in allen 3 Theatern: Wochentags 5 Uhr. s

Atlantic Theater
Steindamm 22/24 — Vulkan 3874.
Vom 15. bis 21. Juni
Uraufführung!
Wenn die Liebe nicht wär
6 Akte nach dem Roman „Das Abenteuer" mit der großen deutsch. Besetzung Imogen Robertson, Jenny Jugo, Harry Halm, Carl Platen, Frieda Schudorf, H. A. Schlettow
Der Graf von Luxemburg
nach der weltbekannten Operette von Franz Lehar
Neuester Wochenbericht der Deulig

Elite Theater
Steindamm 32/34 — Nordsee 1949.
Vom 15. bis 21. Juni
Rosen aus dem Süden
Hauptrolle Henny Porten
Fieberndes Blut
Sitten- und Gesellschaftsdrama in 6 Akten
Neuester Wochenbericht der Deulig
Jeder Besucher erhält ab 10½ Uhr vorm. eine Flasche Parfüm oder ein Stück duftende Seife gratis
Das Elite-Theater ist täglich ab 11 Uhr geöffnet. Bis 4 Uhr auf allen Plätzen 80 Pf. Sonntags v. 11-3 Uhr auf all. Plätzen 1.-

HANSE LICHT-SPIELE
Eilbeck, Wandsb. Ch. 68-74, Elbe 1185
Vom 15.–17. Juni
Ein Film schauspielerischer Meisterschaft
Das Mädel aus dem Tanzlokal
Die Tragödie einer Gefallenen in 6 Akten mit Mac Bush.
Hochstapler der Liebe
Ein hochsensationelles Gesellschaftsbild in 6 Akten mit Clara Bow und Herbert Rawlinson.

Die schnellsten Dampfer der Elbe

„Cuxhaven" (1250 Personen) nach **Cuxhaven** täglich
Werktags: vorm. 8³⁰ Uhr, Sonntags: vorm. 7³⁰ Uhr.

„Hamburg" (900 Personen) nach **BURG i. D.** am Nordostseekanal
jeden Dienstag und Donnerstag, vorm. 8 Uhr

ab St. Pauli Landungsbrücken Brücke III

Musik und Restauration an Bord, Preis für Hin- und Rückfahrt M. 5.– Kinder die Hälfte.
Karten gelten für die ganze Saison und sind erhältlich in den bekannten Vorverkaufsstellen, in sämtlichen Hotels, an der Kasse Brücke III und an Bord der Dampfer.

Die Blankeneser u. Stader Dampfer fahren ab St. Pauli-Landungsbr. Brücke III nach Blankenese, Freibad Wittenbergen, Schulau, Lühe, Brunshausen, Stade:
Werktags:
vm. 9†, 10, 11†, 12*, nm. 1†, 2, 3§, 4*, 5†, 7
nach Wischhafen: Dienstags u. Freitags nachm. 4 Uhr
† nur bis Wittenbergen
* nur bis Schulau § nur bis Lühe
Änderungen vorbehalten. s
Hamburg-Stade-Altländer Linie
St.-Pauli-Landungsbrücken
D II 6665 Brücke 3 D II 6666

Gelegenheits-Dichtungen
Dornstr. 20 II, links, Nähe Grindelallee. Nordsee 3907. s

Ferienpension finden Kinder bei Lehrer Köhler, Groß-Hansdorf. g

Sommergäste finden freundliche Aufnahme bei guter Verpflegung. Privatpension G. Back, Nordsee-Insel Pellworm. Prospekte gratis. g

Ferien in Wiesbaden
In ruhiger, reiner, sonniger Wald-Lage. Vorzügl. Verpflegung. Pr. 6,50. Villa Thea, Walkmühlstr. 22. g

Sommeraufenthalt in waldreicher, ruh. Gegend. Pensionspreis 4,50 RM. Hotel Erbgroßherzog, Lübtheen i. M. g

Im Privathaus auf dem Lande, direkt am Segeberger See, haben noch 2-3 Kinder gute Aufnahme bei guter Verpflegung. Beste Hamburger Referenzen. Ingenieur Schwarze, M. Rönnau, bei Segeberg. g

Kellinghusen. Café Siewers
Gute Verpflegung. Solide Preise. g
(Holstein. Thüringen.)

Holzbearbeitungs-Fabrik
gesucht, die die Anfertigung eines **Massenartikels** in Lohn übernimmt. Ang. u. D. 1523 Hbg. Fremdbl. s

Knabe, 6 W. alt, f. eig. abzug. Ang. u. F. 1334 Frdbl. s

Broschek & Co. drucken Programme

Borgstedt-Rendsburg am Nord-Ostseekanal, Ruhiger Sommeraufenthalt für Erholungsbedürftige. Pension 4 Mk. pro Tag. Schmalmack. Gastwirt.

Ratzeburg.
Privatpension, ruhig u. herrlich am Wald u. Nähe See gelegen. Volle Pension 5 M. pr. Tag. G. Picker, Ratzeburg. Fernsprecher 289. Obst- und Spargelgut Luisenhof. g

Kapitalien Teilhaber Vertreter

1. Hypothek v. etwa 45 000 M. für 6-Familienhaus-Neubau in Niendorf bei Hmbg. gesucht. Brandkasse ℳ 93 000. Käselau & Pieper, Altona, Schulterblatt 16. g(

Ca. 500% Verdienst!
Für Industrielle, Nahrungsmittel-Fabr. Das weltberühmte Fabrik.-Verf. d. echt engl. Worcestershire-Sauce (Gortnah) ist bill. abzugeb. Angebote unter H. R. 5011 an Rudolf Mosse, Hamburg 1. g

Gesellschaftsfahrten ins Berner Oberland
Vierwaldstättersee, Zermatt u. im AUTO über Alpenpässe. Von M. 230.— bis M. 300.—
Prospekte und Auskunft durch:
Reisebüro Alpina, Hamburg, Alsterdamm 35
Schweizerische Fremdenverkehrs G. m. b. H.
Telephon: Alster 1203.

Kapital sucht für Hypotheken FRENZ HINRICH **Matzen** Gr. Bäckerstr. 2-4 Roland 5507. g

600 M. gesucht kurzfristig v. Selbstgeber. Sache, gute Sicherheit. Hoh. Gewinnanteil u. Zins. Angebote erbet. unt. P. P. 1556 durch das Hamb. Fremdenbl. g(

4000 Mk. an erste Stelle in Landbesitz bei Tornesch, 65 Morg. zur Ablösung ges. Ang. T. 1310 Hbg. Frdl. s(

Gesucht auf 6 Mon. **20 000 Mark** geg. Sicherheit, groß. Interessengewinn u. Zinsen garantiert. Angeb. u. Z. 1585 d. d. Hbg. Frembl. g(

Welche edeldenkende Persönlichk. hilft e. Kaufm. finanziell geschäftlich, ges. jede Dienstleist. u. dankbare Rückzahl. Angebote u. D. 1545 d. das Hbg. Frdbl. g(

Großtischlerei sucht 1000—2000 ℳ geg. gt. Zins. u. la Sicherheit. Angeb. B. 218 A.-Exp. Wandsb. Ch. 197. g

Suche 5-10000 m. auf erstkl. Hypoth. in gutem Zinshaus bei guter Verzinsg. Angebote unt. M. S. 18901 Hbg. Frdbl. g

25000-30000 Gmk. in prima Zinshaus als **erste Gold-Hypothek** zu 12% jährl. gesucht. Angeb. unt. S. 4983 an Heinr. Eisler, Hamburg 3. g

Suche 6000 ℳ als erste Hypothek für mein Grundstück z. 1. Juli. Angeb. u. S. 1460 Frdbl. g(

Goldmark- und Aufwertungs-**Hypotheken** kaufen **Lassek & Co.** Hohe Bleichen 51. Elbe 6450. g(

5000 od. 10 000 RM ges. als 1. Hypoth. auf Gesch.- u. Zinshaus. Ang. u. O. M. Geschst. d. Wandsb. Boten, Wandsbek. g

Suche sofort **6000 Mk.** an erster Stelle in eine feine Villa mit gr. Garten. Feuerkasse 25 000 ℳ, mon. 1¾ % im voraus. g Fock, Eidelstedt, Kielerstr. 81. D. 7, 1401.

Erste Hypothek auf Gartenhs., 6000 G.-ℳ, in 3monatl. Abschnitt. bis Ende des Jahres zahlbar, für 4000 ℳ abzugeben. Ang. u. J. 1528 Hbg. Frdbl. g(

Stabile Sanierung gewährleistet **Nordische Finanzierungs-A.-G.** Alsterdamm 39 (Europahaus) — Fernruf: Elbe 9809. — g

Zur Abwicklung eines einzelnen Gesch. suche ich auf einige Mon. **20—30 000 Mark** geg. einen festen Gewinnanteil v. 2—3000 ℳ u. Sicherstellg. durch Goldhypothek an erster Stelle. Ang. nur von Selbstgebern, die den Betrag flüssig haben, unter K. 1727 durch das Hamb. Frdbl. g(

Für erste **Hamburger Hypotheken** habe ich Geld verfügbar. **Jacob Volckerts** Neuerwall 16. g

Hypotheken Theodor Schwartz Hermannstraße 42 Elbe 9330-31, Nords. 2021-22

Hypothekengelder durch **Carl Leisau** Hausmakler, V. H. H., Königstr. 25. Elbe 1237. Hansa 9192. g

Hypothekengelder legt sicher an Hausmakler Robert Lau Mönckebergstr. 18. Vulkan 1281. g

Ziggotakanzgalbur für Hamburger Grundstücke frei Otto Tulla Alster 9733 Hermannstraße 32/36 g

15 000 Mark im ganzen oder geteilt, für langfristige stille Beteiligung sofort frei. Verlangt werden 6 Proz. Zinsen p. a. und Gewinnbeteiligung. Kapital u. Zinsen müssen erststellig in einem Grundstück von mehrfachem Wert gesichert werden. Gefl. Angebote unter D. 1589 d. d. Hamburger Frdbl. g(

I. Hypothek 12 000 Mark auf Geschäftsgrundstück in Neumünster gegen gute Verzinsung gesucht. Gefl. Angebote unter E. 1443 Hbg. Frdbl. g(

Stiller Teilhaber mit 30000 M. gesucht. Auf 10 Jahre feste Verzinsung mit 12 Proz., bei Verkauf 25 Proz. d. obige Summe überst. Kapit. Das Geschäftsgrundstück (Holzbranche) liegt in zuk. aufblüh. Industriegebiet b. Harburg, ist auf Monate mit Arbeit überhäuft. Das Kapital kommt an 1. Stelle, und ist mehrfach gedeckt, es dient zur Vergrößerung des Betriebes. Gefl. Angebote von Selbstgebern unter K. 1206 durch das Hamburger Frdbl. g

Alte, angesehene Hamburger **Export-Firma** für Landesprodukte sucht infolge Austritts eines Gesellschafters arbeitsfr. **Teilhaber** mit Mk. 15 000 Einlage. Prima Ref. werd. gegeben, aber auch verlangt. — Näheres durch die **Bonafide-Ges. m. b. H., Hamburg,** Ferdinandstraße 29. g Hansa 4723. Alster 4465.

Alte Warenmaklerfirma, angesehen, gut eingef., sucht tüchtigen tätigen Sozius. Bedingungsgrößeres Verm., wovon nur ℳ 5000 Einlage. Spätere Uebernahme. Angebote u. D. 1852 d. d. Hbg. Frdbl. g(

Ich kaufe Aufwertungs-Hypotheken in jeder Höhe! Ag. u. A. W. 16557 d. Hbg. Frdbl. g

Vergebe **100 000 Mark** erststellig in verschied. Posten a. la Hamburg. Grdst. Dir. ausführl. Ang. u. J. 1447 Frdbl. g(

Hypothekengelder frei. Kurt Klein Große Bleichen 23/27, 1. Etg., Zimmer 120. Elbe 6686. s(

Pfandscheine, Automobile, Juwelen, Waren, beleihe h. 20 Mille Goldene Neun Leihhaus Wexstraße 9. g(

Geld frei für Zinshäuser, Villen, 10—12 %. Sofortige Auszahlung. **A. Jaworski,** Pferdemarkt 14, II. Elbe 5602 u. 4978. g

Hypotheken kauft und verkauft **Carl Reimers** Neuerwall 59. (

Geld frei. Erbschaft u. sonstige gute Unterlag. Horn, Danzigerstr. 16, II, 11-1, 4-5. g

Hypothek von 10-30 000 Mark zu guten Zinsen an mündelsicherer Stelle auf Hotelgrundstück sof. gesucht. Elbe 8549 **Hans Röver,** Mönckebergstraße 9.

Die deutschen Reichssteuergesetze

unter besonderer Berücksichtigung von Wohnsitz und Aufenthalt sowie Einkommen und Vermögen im Ausland

Von

Dr. Erich Stoltz, Regierungsrat am Finanzamt Hamburg-Altstadt, und Dr. Karl Schröder, Hamburg, Geschäftsführer der Geschäftsstelle der deutschen Handelskammern in den latein-amerikanischen Ländern.

Preis kart. 4.80 Mark

Ein praktisches Handbuch für jeden Steuerzahler, der ohne große Rechtsausführungen über Voraussetzungen und Umfang der Einkommen-, Körperschaft-, Vermögen- und Erbschaftsteuerpflicht unterrichtet sein will.

Ein Ratgeber für jeden Steuerzahler mit ausländischem Einkommen und Vermögen sowie für alle Personen im Ausland, für die eine Steuerpflicht in Frage kommt.

Eine allgemeine Betrachtung über die international-rechtliche Entwicklung des Doppelbesteuerungsrechts und die künftige Regelung der persönlichen Steuerpflicht in den deutschen Reichssteuergesetzen.

Verlagsbuchhandlung Broschek & Co.
Hamburg 36 / Große Bleichen

Mit 50000 Mk. suche stille oder tätige Beteiligung, evt. Ankauf. **Sicherstellung** des Kapitals **Bedingung** Angebote erbeten unter K. 1551 dch. das Hamburger Fremdenblatt. g(

Eine seit 40 Jahren bestehende Agentur- u. Kommissionsfirma sucht per bald ein. **stillen od. tätigen Teilhaber.** Für jüngere Herren gute Gelegenheit zur Selbständigkeit. Angebote unter G. 1548 d. d. Hamburger Frdbl. g(

Kommanditist mit 10 000 M. gesucht für alte, bekannte Maschinenfirma in Rohstoffen, mit guten Verbindungen und großer Verdienstmöglichkeiten. Feste monatl. Verzinsung nebst Gewinnanteil. Gefl. Angebote unt. W. 1781 d. d. Hamburg Frdbl. g(

Für beste Zeitungs- und Bild-Matern in Tafelform zum Guß mit Instrument und mit Schnellgußmaschinen werden Auslandsvertreter in allen Ländern gesucht. Die „Record"-Mater wird tatsächlich als erstklassig empfohlen. Gefl. Meldung., auch v. Exporteuren, bitten wir unter S. S. 1191 durch das Hamburger Fremdenblatt zu senden.

Stadtfabrik Mitteldeutschlands sucht für Norddeutschland einen bei der Kundschaft gut eingeführten **Vertreter.** Angeb. unter W. 1150 Hbg. Frdbl. g

Warenautomaten Tüchtige Vertreter zum Verkaufe meiner Automaten gesucht. Hohe Provision. Herren, die bei Gastwirt., Tanzlokalen, Kinos usw. gut eingef. sind, wollen Angebote an Warenautomaten-Vertrieb Alfred Abraham, Nürnberg, Kontumazgarten 8, einr. g

Platz-Vertreter für Kleider u. Mäntel (guter Mittelgenre) gesucht. Nur besteingeführte Herren mit nachweisbar guten Erfolgen wollen sich melden: **Rotter & Hallmann** Berlin SW 19, Hausvogteiplatz 12. g

Einkauf-Vertretung. Kaufmann, seit 25 Jahren in rheinisch-westf. Ind.-Bez. tätig, mit guten Beziehungen zu den Werken der Grob- und Kleineisenwaren-Industrie, sucht die Einkauf-Vertretung eines größ. Exporthauses oder ähnl. Tätigkeit zu übernehmen. Angebote u. U. 18932 durch das Hamburger Fremdenbl. g(

Suche die Vertretung einer ersten **Gewürzmühle** für absatzreiches Gebiet. Angeb. unt. G. 1225 durch das Hambrg. Fremdenblatt. g(

In Spanien ansässiger Deutscher, für kurze Zeit geschäftlich in Deutschland, sucht für alte, bestrenommierte Barcelonaer Firma, die über geschulte Mitarbeiter, große Verkaufs- und Lagerräume verfügt, die Vertretung einiger ernster und lieferungsfähiger deutscher Häuser. Besonders erwünscht: Sämtl. Sportartikel, orthopädische und Gummiwaren, Reklameartikel, Seidenbänder, unbekannte praktische Neuheiten. Ebenso Herstellung deutscher Waren in Spanien zusammen mit hiesiger Firma. Vorschläge, die nicht konvenieren, werden an Absender zurückgegeben. Gefl. Zuschriften an **R. Werner,** Harburg (Elbe), Karlstraße 27. g(

Rout. Reisender m. b. Stammkundschaft sucht **Vertretung leistungsfähiger Häuser** der Lebensmittel-Br. und verw. Art für Wilhelmshaven u. gröss. Umgeb. Ang. u. W. 28. 155 an **Wilhelmshavener Werbehaus, Wilhelmshaven.** g(

Kriegsbesch., in fest. Stell., sucht 100 ℳ v. Selbstgeber. Ang. u. G. 1592 Fremdenbl. g(

Geschäftsmakler eingef. Firma, 20 J. bestehend, m. gt. Verbind. u. viel. Kundsch., sucht tätige, vertragl. u. kurzentschl. Herrn mit 3000 M. als Teilh. Nichtfachm. wird angel. Guter Verdienst. Angebote u. E. 1207 d. d. Hbg. Fremdenbl. g(

Alte, guteingeführte Farben-Großhandlung sucht kapitalkräftig. tätigen oder stillen **Teilhaber.** Angeb. unt. O. 1511 d. das Hbg. Frdbl. g(

Kaufmann 32 J., Fam.-Verhältn. halber soeben aus Nordamerika zurück, **sucht Verb. mit Fa.** wo er die Ausl.-Abt. übernehm., k., würde auch im Ausl. reisen. Engl., Französisch u. etw. Russisch. Angebote an F. Boergesen, Ostorf bei Schwerin in Mecklb., Haus 28. I. g

Großkaufm. aus best. Kreis sucht mit ca. **R.M. 30 000** tät. Beteilig. an nur solid., lukr. Unternehm., wo Kapit. sicherest. werd., kann. Sanier. ausgeschl. Ausführl. Angeb. d. diskr. beh. w. a. O. 1533 durch das Hbg. Frdbl. s(

Dame m. etw. Kapital als Teilh. für Seebad, Saisongesch., ges. gt. Ang. P. P. 1512 Frdbl. g(

Aufgeschlossenes **Basaltvorkommen,** pr. Kleinschlag und Pflast., Nähe Kassel, ca. 30 Mg., Teilhaber gesucht, evtl. abzug. Ang. K. 2. 331 K. an Ala. Haasenstein & Vogler A.-G., Kassel. g

Teilhaber mit ca. 1500 ℳ für gr., gewinnbringend. Spiel- u. Sportunternehmen in Badeort gesucht. Angeb. u. S. S. 1662 durch das Hamb. Fremdenbl. g(

Suche mich mit **4000 M.** an kurzfrist. Gesch. zu beteil. Angeb. u. T. 16467 Frdbl. g(

Bünder Zigarrenfabrik, besonders leistungsfähig in Qualit.-Zigarren, sucht eingeführten Vertreter. Ausführl. Angebote unter A. C. 1868 an die Ann.-Exp. von Ziegemeyer & Co., Bünde i. W. g(

Kessel-Revision -Reinigung Ich suche Vertreter, die mit dieser Branche vertraut sind und nachweislich gute Beziehungen zu Industrie u. Schiffahrt haben. Angebote unt. R. H. 17995 d. d. Hamburg Fremdbl. g(

Vertreterinnen f. Mahlzeitsets usw. bei hohem Provis. gesucht. Dauernd sicherer Erwerb. **C. Kehler & Co.** Leipzig-Lindenau. Gegründet 1900. g

Vertreter f. Lebensm. usw. zur Mitn. lohn. Art. ges. Angeb. an Stark, Wielandstr. 34 g(

Leistungsfähige Kistenfabrik Norddeutschlands **sucht** für das Gebiet Hamburg, Schleswig-Holstein gut eingeführten **Vertreter.** Angebote u. M. 1208 d. das Hbg. Frdbl. g

Hypothekengelder auf städt. Grundstücke, Einfamil.-, Landgüter, Landstellen frei. **Max Seidel & Co. G. m. b. H.** Hausmakler, Altona, Alsenstraße 27, Merkur 8289, Hansa 6139. g

Kleine und größere **Schiffshypotheken** an erster Stelle für erstkl. Objekte sucht **Ernst Witte,** Schiffsmakler Hamburg 8, Dovenfleth 50/51. Roland 2556-59. g

Für prima Zins- u. Geschäftshäuser habe ich Hypothekengelder frei zu neuen zeitgemäßen Bedingung. **Hausmakler Robert Lau,** Mönckebergstr. 18, Vulkan 1281. g

Export Brasilien. Für Nordbrasilien von seriöser, bestens eingeführter Firma Repräsentation eines ersten Exporthauses gesucht. — Referenzen jeder Art stehen zur Verfügung. Korrespondenz in allen Sprachen. Nur leistungsfähige Häuser wollen sich wend. an G. M. Tenorio, Victoria Espirito Santo Brasilien Caixa Postal 3988. g(

350000 Mk. frei für erststellige Hypotheken auf Hamburg. Grundstücke. Zinssatz 10 % p. a. Ausführl. Angeb. erb. **Harald Abatz** Hamburg 22, Lortzingstr. 20. Merkur 1396. Elbe 6974. g

Goldmark-Hypotheken M. J. & M. E. Strokarck Rödingsmarkt 70. g

Hypothekengeld zu 10-12½% jährlich bieten an **Lucas Gebrüder** Neuenburg 6. Roland 475. g

Hypothekengelder zu günstigen Bedingungen bei sofortiger Auszahlung **frei** zur ersten Stelle auf gute Hamburger Zinshäuser und Villengrundstücke **König & Brüss** Königstraße 21/23, III. „Ottoburg" Merkur 1353 Alster 8548 g

---

Versteigerungen

Freiwillige Versteigerung. Dienstag, den 15. Juni, nachmittags 2 Uhr, Auktionshaus Gähtersplatz, Altona soll im Auftrag div. Eigner **1 hochherrschaftl. Hausstand** als: 1 mass. eich. Speisezimmer, 1 Speisezimmer (Eiche), 1 Schlafzimmer (Eiche), 1 lackierte Küche, viele Einzelmöbel, Büfett, Kredens, Dielengarderoben, Kleiderschränke, Bettstellen, Sofas, Chaiselongues, Trumeaus, Schreibmaschinen, Fahrräder, Aluminiumtöpfe und vieles Nichtbenannte mehr durch mich meistbietend versteigert werden. **Carl A. Hallmann** Auktionator und Taxator, Auktionshaus Gähtersplatz 11 Altona, D. 2, 6041. s Besichtigung 2 Stunden vorher. Möbel 3½ Uhr.

Freiwillige Versteigerung. **Dienstag, 15. Juni, 3 Uhr nachm. Lorizingstr. 11** Barmbeck abreisch. und zuständig. Order üb. ein. **Haussand** 1 Schlafzimmer (eich. Eiche), 1.80-Anfertedesch., weiß. Marmor u. br. Aufsatz, 1 Speisezimmer (Eiche), ir. mod., mit grossem Umbau, 1 Speisezimmer, Eich. m. 2m-Büfett, 1 Küchenbüfett, 2 m br., pr. Klubgarnitur, Büfett u. Kredens, Nußbaum-Büfett, Sofa-Umbauten, Kleiderschr., Bettstell., Garnit., Bertsos, Trum., Dielengard., Waschk., Komm., Aussicht, Kristallsachen, 1 Teppich 2½×3½, 1 Wirtschafts-Toonbank, 1 mod. Biermaschine, 1-Form 5 Hähne, 1 Wirtschafts-Büfett m. Kristall-Aufsatz, 1 Ladenregal unt. m. Glasschiebetüren, 1 Toonbank, 2 Nähmasch., 1 Ausbauer m. Spiegel, 1 Ausbauer (Mahagoni m. Eiche) u. Kalt.-Spiegel, 8 Fahrr. d. 4 Motorräder. Sämtl. Sachen sind gebr., 2 Stunden vorher zu besehen. Kontor daselbst. **Otto Cordt,** Auktionator Taxator Möbel gleich zu Anfang.

Oeffentliche Versteigerung. Mittwoch, den 16. Juni 1926 vormittags 10½ Uhr, sollen Eimsbütteler Marktplatz 35/39 **1 Dicktenhobelmaschine** mit Zubehör, **1 Bandsäge, 1 Kreissäge, 1 Pendelsäge, 1 Abrichtemaschine, 1 Fräsmaschine, 5 Motoren,** ferner: **1 Geldschrank, 2 Kontorschreibtische u. 2 kl. Tische** öffentlich gegen Barzahlung versteigert werden. **Das Gerichtsvollzieheramt.**

Freiwillige Versteigerung. Morgen, Dienstag, 15. Juni, Mittwoch, 16. Juni, Donnerstag, 17. Juni je vorm. 10½ Uhr beginnend, soll **Dragonerstall 14** (Erholung, beim Holstenplatz) im Auftrage diverser Eigner diverse gebrauchte, noch gut erhaltene **Zimmer-Einrichtungen** kompl. helt Eichen-Schlafzimmer in großer Anzahl **Einzelmöbel** vorrätig: Konzertflügel (Mahag.), 3 Kleiderschränke, Bettstellen mit Matratzen, Büfett, Schreibtische, Bücherschrank, Küchenbüfett, Vertiko, Tische, Stühle, Bilder, Lampen, 8 Fahrräder, Kontormöbel, ferner: Teppiche, Bett- und Leibwäsche, Kristalle, Porzellane, Gardinen, Stores, Diwandecken, diverse Korbmöbel, Gold- und Silbersachen, Brillanten, diverse Haushaltungsgegenstände und Geschirr und vieles Nichtbenannte mehr öffentlich und meistbietend versteigert werden durch den Auktionator und Taxator **Julius Dobriner** Kontor daselbst Nordsee 3026 **Möbel und Teppiche präzise 1 Uhr.** Besichtigung 2 Stunden vorher. g

Freiwillige Versteigerung. Dienstag, Mittwoch, Donnerstag, Freitag und Sonnabend, 15., 16., 17., 18. u. 19. Juni je vormittags 11 Uhr und nachmittags 4 Uhr, sollen **Stadthausbrücke 23—25** wegen Auslandsreise, Depotregulierungshalber und für Rechnung wen es angeht eine Anzahl sehr gut erhaltener **MOBILIEN** usw., 4 ersikl. Schreibmaschinen Adler, Mercedes, Rheinmetall, 1 amerik. Rollbüro, 1 Cello, 3 alte Geigen, 1 Jazz-Band Schlagzeug, 1 Grammophontruhe, 1 Schrankgrammophon, 3 Tischgrammophone **Schmucksachen Brillanten** Einsteiner-Ringe, Marquiseringe, Colliers, Blusennadeln, Brochetts, Ohrringe, Krawattennadeln, Armbänder mit Brillanten und Edelsteinen, Perlen **4 gold. Ringe** mit je **1 gr. Brillant** ca. 1½–2 Karat **1 gld. Ring** mit **2 Brillanten** (ca. 1½ Karat) **1 Kollier mit 20 Brillanten** Birnenform **1 echte Orient-Perlenschnur, 1 gold. Herrenuhr,** (Lange Söhne, Glashütte, 1. Qualität, 18 Karat) **9 goldene Herrenuhren** (Prima Ankerwerke, **2 gold. Herrenuhren** (mit Schlagwerk und Stoppwerk) gold. Uhrketten, Damenuhren, silb. Eßlöffel, Teelöffel, Besteckbestecke und vieles and. mehr in Auktion verkauft werden d. d. Auktionator und Taxator E. Friedrich Albers in Fa. **C. Friedrich Albers** Kontor: Stadthausbrücke 23-25. Telephon: Elbe 305. **Besichtigung** an den Auktionstagen von 9 Uhr an. s

Freiwillige Versteigerung. **Dienstag, den 15. Juni** vormittags 10½ Uhr, versteigern wir auf zuständige Order **Rathausstraße 13** an gebrauchten, tadellos erhaltenen Sachen. **Fahr- und Motorräder** Harley Davidson, Sarolea, 110, Pony, Evans, Cambra, Snob, Grade, N. S. U., 1 Straßenrenner usw. **1 Kanu, 1 B.M.W.-Motor** 2 Motorraddecken u. Schläuche, wie neu, 26 bei 3. und anderes Zubehör. **12 Schreibmaschinen** u. a. fast neue Urania, Torpedo, Erika Reisem., Adler usw. **Kontormöbel** 3 am. Rollpulte, 25 div. Schreibtische, Rollschränke, hell u. dunkel Eiche, mit u. ohne Einteilg., Aktenständer, Notenschränke, Schreibmaschinentische, Kontorbeleuchtungen, 2 Geldschränke, Roederthal- und Debego-Typendrucker, gr. Dezimalwage, Rechenmaschinen. **Kristall u. Schmucksachen** u. a. 1 Perlkollier, Busennadel mit Brillanten, Platinkollier m. 20 lupenreinen Brillanten, Brillantring, ca. 1 Karat, usw. **Gobelin-Klubgarnitur, mod. Herrenzimmer, Eiche** Büfett u. Kredenz, Bücherschrank, Chaiselongue, Grammophon, Radioapparat, am. Klubsessel, 1 Spiegel, div. Gemälde, Beleuchtungen, 2 Prachtbände: Deutsche Kolonien, 1 Herrenpelz, 2 Shawls Seal el. u. vieles a. m. Besichtigung 2 Stunden vorher. Auktionsordnung: Fahrzeuge 10½, Schreib- u. Kontormaschinen 11, Kontormöbel 11½ Uhr, Brillanten u. Kristall 12, Hausstandsmöbel 12½ Uhr. s

Auktionatoren und Taxatoren Bruno und Roland **KRUTISCH** Rathausstraße 13. C. 3, 5227

Hohe Preise! **Sofort Geld** als kostenlos. Vorsch. erh. Sie f. Hausrat, ganze Büroeinrichtg., echte Tepp., Brillant., Kontoreinricht., ganze Geschäft., Textilwaren, Schuhwar. usw., die mir zur Versteigerung übergeben. **Wilhelm Breuer,** Auktionat. u. Taxat., 57 Rödingsmarkt 57. Roland 6953. Auch nach Geschäftsschluß. s

Nachlässe schätzt und versteigert **Nußbaum** Hansa 1315 Eimsbütteler str. 39

Freiwillige Versteigerung **Dienstag, 15. Juni** vorm. 11 Uhr, in meinen Auktionsräumen **ABC-Straße 23** für diverse Auftraggeber über eine große Anzahl gebrauchter **Mobilien** worunter: **Büfetts** in Nußbaum, Kleider- u. Paantasieschränke, Garnituren und Sofas, Auszug- und andere Tische, diverse Kommoden, Schreibtische, **Rollbureau, Remington-Schreibmaschine,** diverse Küchen, Dielengarderoben, Bettstellen, Nähmaschinen, Chaiselongues, Kartothekschrank, Spiegel und Spiegelschränke, Herrenrad usw. und sehr viel Nichtbenanntes mehr. **Friedrich Lips** Auktionator u. Taxator. Mitgl. d. Verb. Hbg. Auktionat. e. V. Elbe 525. Besicht. 2 Std. vorher. Abholt 11 Uhr.

Freiwillige Versteigerung.

Dienstag, den 15. Juni
vormittags 11 Uhr
Alsterdamm 12, 1. Etage
wegen Aufgabe über gebr., tadellos erhaltene moderne

Kontor-Einrichtung

16 Schreibtische und 12 do. Sessel in Eiche, div. Bücherschränke und Aktenschränke,
2 Chefzimmer mit vollständiger Einrichtung **Bücherschrank, Schreibtisch** mit **Sessel, Pilztisch** (Eiche),
Leder-Klubgarnitur
Teppich, div. **Bilder** und **Radierungen, moderner zweitüriger**
Geldschrank
von Schulz Cyclop.
Schreibmaschine
Stöwer, Sichtschrift, **1 Koplermaschine** (Romeo), diverse **Reole, Zahltisch**, div. **Tische und Stühle**, ferner: eine **komplette**, in tadelloser **Ordnung** befindliche
Telephon-Anlage
mit **5 Hauptanschlüssen**
m. **Akkumulatoren, Klappenschrank** u. **18 Apparaten**, div. kleines Büro-Inventar, Ordner u. and. mehr durch den **Auktionator Herrmann Czirniok vormals**
Paul Czirniok
Heinrich-Barth-Straße 24, Elbe 1798.
Besichtigung 2 Stunden vor der Auktion. s

Auktion
am Mittwoch, dem 16. Juni 1926, 2½ Uhr, im Auktionssaal 132 der Börse, über 84 Ballen
Kokute
durch Wasser leicht beschädigt. Lag. in Schute 105 der Fa. Wettern & Plüschau, liegt b. der Wachtschiff im alt. Petroleumhafen. Besicht. vorm. v. 9—12 Uhr. Gebote in englischer Währung per 1016 Kilo durch
Johs. Ad. Jacobsen,
beeid. Auktionator, i. Fa.
William Jürgensen, Mundsburgerdamm 24. Vnik. 5986. Alst. 5217. s

---

Sofort Geld als Vorschuss
auf Waren aller Art, welche mir zur Auktion übergeben werden. s
Spezialität größere Posten (Ganze Warenlager.)
Wilhelm Louis
Pape
Auktionator u. Taxator
Kont. Kl. Reichenstr. 29 II
Roland 3390.

Kaufmännische Auktion.
Dienstag, 15. Juni, vorm. 11 Uhr
werden im Auftrage, wen es angeht,
98 Steindamm 98
500 Paar Stiefel Fabrikat **„Douglas"**,
4500 Dos. Schuhcreme, Bettdecken, Küchen- u. Marmoruhren, Al.-Löffel, 1200 Schraubenzieher, 150 Glasschneider, 4000 Tablettgriffe, 1000 Pomadendosen, 290 Dtz Gummisauger, **Einsatz- u. Normalhemden, 300 Schlupfhosen, Kaschmirstrümpfe, Schloss.-Anzüge, 50 Damenhüte,** 40 Puppen, Handtaschen, Gummiband, Spielwaren usw. in bequemen Kavelingen nur an Wiederverkäufer, außerdem **ab 2 Uhr** daselbst gebrauchte, aber bestens erhaltene **Mobilien, u. a. 3 Speisezimmer, 1 Salon, Standuhr, Herrenzimm., 2 Wirtschaftsreole, Toonbänke, 2 Pianos, 3 Schreibmaschinen, Motor- u. Fahrräder, viele gute Garderoben** versteigert d. d. Schätzer und Versteigerer s
Emil E. Ehrich
98 Steindamm 98 Elbe 822
Besichtigung 2 Stunden vor Beginn.

Oeffentliche Versteigerung
über nicht eingelöste Pfänder aus dem Pfandgeschäft von **H. Spehrs, Silberfachstraße 11**
I. am **Sonnabend, dem 19. Juni,** vormittags 9½ Uhr,
II. am **Montag, dem 21. Juni 1926,** vormittags 9½ Uhr,
im Versteigerungsgebäude **an der Drehbahn, I. Stock.**
Es kommen u. a. zum Verkauf:
Herren-, Damen- und Kinderkleidung, Portieren, Gardinen, Kleiderstoffe in Seide, Wolle usw., Leinenzeuge, Leib- und Bettwäsche, Betten, Fußzeug, Wand- und Standuhren, Operngläser, Musikinstrumente, Bücher, Taschenuhren, Schmucksachen,
Gold- u. Silbersachen
u. v. a. m.
Zum Verkauf gelangen die Pfänder: Zu I.: Nr. 75 801—77 300, versetzt vom 23. November bis 4. Dezember 1925. Zu II: Nr. 77 301—78 900, versetzt vom 4. Dezember bis 19. Dezember 1925. Letzter Einlösungstag: Zu I: 17. Juni 1926, zu II: 19. Juni 1926.
Das Gerichtsvollzieheramt. g

Auktionssäle Sternschanze.
Freiwillige Versteigerung.
Dienstag, den 15. u. Freitag, den 18. Juni
je vormittags 10 Uhr beginnend, versteigere ich in meinen 3 großen Auktionssälen
Bartelsstr. 1-3, für Rechnung, wen es angeht, eine große Anzahl gebrauchter, bestens erhaltener
Mobilien
2 prima Eichen-Schlafzimmer mit Kommodenschrank, **1 Schlafzimm.,** lack., **Bücherschränke, Büfetts, Schreibtische, Ausziehtische, Lederstühle, Kleidergarderoben, Aktenkleidschr., Vertikows, Trumeaux, Garnituren, Sofas** mit und ohne Umbau, **1 amerik. Rollpult, Kleider- und Wäscheschränke, Bettstell., Küchenschränke, 1 nußb. Sideboard,** Lampen, Bilder, 1 Blockwagen, 1 Fleischwolf, **viele Einzelmöbel, Damen- und Herrenfahrräder, Nähmaschinen.**
Otto Träder
Auktionator und Taxator.
Kontor: Bartelsstr. 1/3. Anruf: Elbe 9529.
Besichtig. an beiden Tagen von 8-10 Uhr.
Möbel 12 Uhr. s

Oeffentliche Versteigerung
über nicht eingelöste Pfänder aus dem Pfandgeschäft von **H. Sommer, Heinestraße 11,** am **Sonnabend, dem 19. Juni** 1926, vormittags 9½ Uhr, im Versteigerungsgebäude **an der Drehbahn, I. Stock.**
Es kommen u. a. zum Verkauf:
Herren-, Damen- und Kinderkleidung, Portieren, Gardinen, Kleiderstoffe in Seide, Wolle usw., Leinenzeuge, Leib- und Bettwäsche, Betten, Fußzeug, Wand- und Standuhren, Operngläser, Musikinstrumente, Bücher, Taschenuhren, Schmucksachen,
Gold- u. Silbersachen
u. v. a. m.
Zum Verkauf gelangen die Pfänder: Nr. 24 062—25 121, **versetzt vom 20. Oktober bis 10. Dezember 1925.**
Letzter Einlösungstag: 17. Juni 1926.
Das Gerichtsvollzieheramt. g

Zwangsversteigerung.
Am Mittwoch, 16. Juni, nachm. 2½ Uhr, werden in der Metallitfonfabrik Carl Eßmann G. m. b. H., Ahrensburg, folgende Pfandsachen öffentlich meistbietend gegen Barzahlung versteigert:
1. 1 eiserner Geldschrank.
2. 2 Bürotische.
3. 2 Schreibtische (Eiche).
4. 2 Schreibtischsessel (Eiche).
5. 1 Schreibmaschine (Adler).
6. 1 Zeichentisch (verstellbar).
7. 2 eiserne Oefen (Dauerbrenner).
8. 1 großer eiserner Ofen für Fabrik oder Saal.
9. 2 dopp. Reihen Waschtische à 19 Stück.
10. 2 eiserne Richtplatten (80×80).
11. 1 Kompressor m. Windkessel.
12. 6 Schaltladen ohne Schloß.
13. 3 Gehrungsschnitte für Hohlrahmen.
14. 1 Regal mit 45 div. Schnitten.
15. 1 eisernes Gerüst (6×6).
16. Sämtliche Handwerkszeuge in der Meisterstube: Schrauben, Bohrer, Hammer usw.

Ahrensburg, den 12. Juni 1926.
Der Vollziehungsbeamte
Ahrent. s

Freiwillige Versteigerung
Am
Mittwoch, 16. Juni,
vorm. ab 10½ Uhr,
sollen **im Auftrage mehrerer Nachlaßverwaltungen** und anderer Eigner im Auktionslokale
Alterwall 66-68 p.h.
nachstehende, **gebrauchte,** bestens u. guterhaltene Gegenstände, insbesondere:
1 H. Musiksalon in ausländ. Nußbaum, 2teilig, Schrank, Sofa, 2 Sessel, 4 Stühle, Tisch,
2 Eßzimmer-Einrichtg. in Eiche,
1 Wohnzimm.-Einrichtung i. Eiche m. Schreibtisch, Sessel u. dreiteiligem Bücherschrank,
1 Sofa, 6 Stühle und Schrank in Schwarz,
1 antiker Sekretär und Kommode im Empire-Stil,
1 sehr gut erhaltenes Nußbaum-Piano
m. Bock (Stapel, Hbg.),
1 sehr gut erhaltenes Lyra-Piano in Jakar. (Schleip, Berlin),
1 groß. Flügel in Nußbaum **(Bittner, Wien),**
1 schwarzpol. Vorsetz. mit 42 Notenrollen,
2 Damenschreibtische in Eiche u. Mah., **1 Standuhr in Eiche, 1 Paneelsofa in Eiche,** 3 Stummerdiener, 1 Anrichte in Eiche, **1 gr. Dielengarderobe** und lange Wandgarderobe, Wand- u. Standuhren, mehrere **Pfeiler- u. Wandspieg., Leinenschränk., Waschtische** m. Marmor, Bettstelle, **1 gr. Doppelwaschtisch, 4 gr. Ausziehtische u. and. Tische, Küchen- u. Eisschrank,** div. Küchentische, Kontormöbel,
1 fast neue Kopiermaschine
(Rotador), Gemälde u. Bilder, Beleuchtungskörper,
Federbetten, Gardinen, Küchen- u. Hausstandssach.,
1 gr. u. 1 kl. farbenprächt. Teppich und Brücke,
1 goldene Damenuhr, 1 gold. Damenuhr mit Armband u. and. Schmucks. öffentlich meistbietend gegen Barzahlung versteigert werden d. d. Auktionator u. Taxator
Alexander Ishorst
Mitglied des Vereins Hambg. Auktionatoren v. 1908 e. V.
Kontor u. Geschäftslokal: **Alterwall 66/68 p. h.**
Fernsprecher: Roland 3571.
Besichtigung:
Dienstag, den 15. Juni, von 10—4 Uhr. s

Freiwillige Versteigerung.
Morgen, Dienstag, den 15. Juni, vormittags 11 Uhr beginnend, soll
8-10 Hohe Bleichen 8-10
im Auftrage diverser Eigner wegen Abreise und Vorschußregulierung eine große Anzahl hochherrschaftliches, feinbürgerliches, stilgerechtes, gebrauchtes und neues
Mobiliar
als: **Herren-, Speise-, Schlafzimmer-Einrichtungen** in echt Birke, Eiche und dunkel Mahagoni Hochglanz poliert sowie vornehmen, gediegenen Ausführungen,
Büfetts, Kredenzen, Bücherschränke, Schreibtische, Klubgarnitur, Klubsessel in Rindleder und Gobelin, schwarz pol. **Stutzflügel, Truhen-Grammophon, Oelgemälde, Kupferstiche, Kristalle, deutsche Teppiche, Vorlagen, Geldschrank, Motorrad, Schreibmaschinen,**
alsdann anschließend **nachmitt. 2 Uhr**
kaufmännische Auktion
nur für Händler und Wiederverkäufer
20 Herren-Sportanzüge, 200 Bürojoppen, 200 Unterröcke, 100 Bettvorlagen, 500 Mtr. Kostümstoffe, 200 Mtr. Crepe Marocain, 100 Mtr. Trikotseide, 500 Mtr. Waschcrepe, 1000 Meter diverse Seidenstoffe, 50 Paar Damenschuhe in gangbaren Größen und modernen Formen,
220 Meter Rind- und Wildleder,
geeignet für Möbel und Schuhwaren versteigert werden durch den **Auktionator und Taxator** s
Willy Mitzlaff
Kontor: Hohe Bleichen 8-10. Fernspr.: Vulkan 5961.
Besichtigung 2 Stunden vor Beginn.
Möbel gelangen um **12½** Uhr zum Aufgebot.
Spezifikation siehe in der Sonntagmorgenausgabe.

Freiwillige Versteigerung
Morgen früh 11 Uhr
und **übermorgen 11 Uhr**
sollen wegen **vollständiger Auflösung**
3 ABC-Straße 3
folgende neue Waren durch mich **bestmöglichst** meistbietend und öffentlich versteigert werden:
KRISTALL
Schalen, Vasen, Schiffe, Teller, Flaschen, Jardinieren, Löffelbecher, Traubensprüler, Zerstäuber, Kürbe,
Eßbestecke
Löffel, Messer, Gabeln, Tee- und Mokkalöffel, Butter- und Käse-, Salat-, Obst-, Fisch-Bestecke, Zuckerstreuer, Brot-, Sardinen-Auflegegabeln in Silber, Alpaka (20.90. Weiner Senatssilber),
3 Besteckkasten
160 Teile 800 Silber — 101 Teile Senatssilber 90
73 Teile Senatssilber 90
Goldene Herren- u. Damenuhren
Brillanten
Ringe, Ohrringe, Brochettes, Anhänger
sowie eine große Anzahl
GOLD- und SILBERWAREN
und vieles andere mehr.
Charles Ahlburg
Auktionator und Taxator.
Kontor: **Colonnaden 60** Tel.: **Elbe 6928.**
Besichtigung: **2 Stunden vorher.**

Freiwillige Versteigerung
Dienstag, den 15. Juni u. folgende Tage bis Sonnabend, den 19. Juni,
je vormittags 11 Uhr beginnend,
sollen im Auftrage diverser Eigner, wegen Vorschußregulierungen und Aufgabe usw.
Bleichenbrücke 10
Kaufmannshaus
Gemälde
alter, moderner Meister, zum größten Teil à tout prix,
Porzellane
u.a. 1 Eßservice Hutschenreuter für 12 Pers., komplett, Kaffeeservice, Moccaservice, Aufsätze, div. Schalen usw. der Marken Sèvres, Wien, Rosenthal, Meißen, Berlin u. a.
Bronzen, Kristalle, Beleuchtungen,
Gold, Silber und Brillanten,
Perserteppiche u. Verbindungsstücke
u.a. 1 Vorwerk 3×4,20, ferner 1 Persianer-Mantel m. Skunks, **Kunstgegenstände** aller Art, **Stilmöbel** usw.
einige guterhaltene Ledermöbel und vieles Nichtbenannte mehr meistbietend versteigert werden durch die Auktionatoren
Wagner u. Wagner
vormals Auktionssäle Esplanade
Bleichenbrücke 10 **Telephon Merk. 609**
Sämtliche Sachen sind gebraucht. — Besichtigung täglich von 9—11 Uhr. s

---

Freiwillige Auktion.
Dienstag, den 15. Juni 1926
vormittags 11 Uhr
und **nachmittags 3 Uhr**
sollen in meinen Auktionssälen am
Alsterdamm 24, ptr.
wegen vollständiger Aufgabe eines bekannten
Mode- und Pelzwarengeschäfts
die reichhaltigen Bestände an
modernen Seiden-, Woll-, Strick- und
Sommer-Kleidern
Morgenröcken, Kostümen und Blusen
darunter einige hochwertige Modelle sowie einige
Pelzmäntel, Pelzjacken und Schals
im Auftrage des Herrn Konkursverwalters
ca. 150 Regenmäntel
für Damen und Herren in ganz besonders hochwertiger Qualität, worunter einige ganz feine
Japon-Seiden-Mäntel,
wegen Aufgabe eines eleganten Wäsche- und Spitzengeschäftes
Damen-Wäsche, echte Spitzen,
Besätze, Jabots, Kragen, Handtaschen usw., einige wenig getragene, hochelegante
Gesellschaftskleider einer bekannten Hamburger Künstlerin, einige getragene, sehr elegante **Pelz-Mäntel u. -Jacken** durch mich meistbietend versteigert werden.
Alle Kleider und Pelze werden durch
Mannequins
vorgeführt und einzeln aufgeboten.
Besichtigung am Auktionstage von 8½ bis 10½ Uhr
Carl F. Schlüter
Schätzer und Versteigerer
Kontor und Auktionssäle:
Alsterdamm 24, parterre
Fernspr.: Alster 3391, Hansa 9600
(nach Geschäftsschl.: Elbe 9783)

Oeffentliche Versteigerung.
Donnerstag, den 17. Juni 1926
vormittags 11¼ Uhr, soll
im Büro des Gerichtsvollzieheramts
Dammtorwall 37/41, 2. Stock, Zim. 229
1 Konnossement üb. 20 Kst. Emaillewar.
(Gewicht 1840 kg), verladen am 9. Januar 1926 auf den deutschen Dampfer „Njassa" nach Durban, öffentlich gegen Barzahlung versteigert werden.
Das Konnossement kann werktäglich Dammtorwall 37/41, 2. Stock, Zim. 228, zwischen **10 und 2 Uhr** eingesehen werden. g
Das Gerichtsvollzieheramt.

Freiwillige Versteigerung
Dienstag, 15. Juni
10½ vorm. soll
9 Mühlenstr. 9
im Auftrage der Herren Konkursverwalter
wegen Aufgabe des Betriebes und für Rechnung wen es angeht, eine Anzahl
Maschinen u. Werkzeuge
als:
6 Hobelbänke
1 Hobelmaschine
1 Fräsbock, 2 Schleifsteine, 2 Transmissionen
Tischlerei-Werkzeuge
1 Drechsler-Drehbank, 1 Bandsäge
1 Präz.-Leit- u- Zugsp.-Drehbank
mit Holzspindel, Fabrik. Kraus & Röber, Chemnitz, 1½ m Drehlänge, 240×400 Spitzenlänge, Spitzenweite 1500 mm, mit Kasten für Hohlspindel, 1 m Drehl.
2 Drehstrom-Motore, 220 Volt, 1½ KW.
2 Gleichstrom-Motore, 4 u. 10 PS.
1 Säulen-Bohrmaschine
1 Tischschnellbohrmaschine
1 Shapingmaschine
1 Blechschere komb. für Winkel- u. Rundeisen, 1 Blechwalze, 1 Blechfalzmaschine, 1 Schlagschere, 2 Feldschmieden, 2 Ambosse, 1 Schmirgelbock, Blechabkantmaschine, Rohrabstecher, Polierbock, diverse Werkzeuge für Eisenbearbeitung,
9 Bohlen, diverse Leitern,
2 Schottsche Karren, 2 Oefen
1 Transport-Dreirad mit Kasten und Motor
2 Motorräder
Kontor-Einrichtung
als: **2 Dipl.-Schreibtische mit Sessel**
1 eich. Rollpult mit Sessel, 2 Stühle, 6 Lederstühle
1 Moquette-Sofa, 1 Vertikow
1 Nußbaum-Büfett
1 Velour-Teppich, 1 elektr. Zuglampe, 1 Auszugtisch
1 Herren-Fahrrad
3 Nähmaschinen davon 2 Dürkopp für Wäschenäherei
und vieles andere mehr versteigert werden durch den Auktionator und Taxator
Rudolf Bussau
Mitglied des Vereins Hamburger Auktionatoren von 1908 e. V.
Kontor: Mühlenstr. 9. Nordsee 8311.
Sachen sind gebraucht u. zwei Stunden vorher zu besichtigen. s

---

Morgen — Dienstag
Fortsetzung der
Freiwilligen Versteigerung
laut Inserat vom 8. Juni in meinen
AUKTIONS-SÄLEN
57 Rödingsmarkt 57
10½ Uhr
Wilhelm G. Breuer
Besichtigung 2 Stunden vorher.

Freiwill. Versteigerung
Morgen,
Dienstag, d. 15. Juni
mittags 1 Uhr
soll
Kaiser-Wilhelm-Str. 76
Stalhof
die aus erstem
Magdeburger Familienbesitz
stammende **gebrauchte hochherrschaftliche**
Haus-Einrichtung
Herrenzimmer in dunkel Eiche
Speisezimmer in geräucherter Eiche
Empire-Salon in Mahagoni
Schlafzimmer in italienisch-Nußbaum
reichhaltiges Fremden- u. Töchterzimmer, Altmahagoni-Möbel
sehr viele Einzelmöbel
in Eiche, Mahagoni, Nußbaum, weißlackiert, als Kleider- und Wäscheschränke, Tische, Sessel, Stühle usw.
einzelne Ledersessel, weiße Garten- und Hallenmöbel
Veranda-Garnitur in Peddigrohr
eine überaus große Anzahl
Kunst- u. dekorative Gegenstände
Tafel-, Kaffee- und Teeservice in Limoge, engl. Porzellan, Rosenthal, Bavaria
Edel-Porzellan-Gruppen, Figuren, Tafel-, Obst- und Küchenservice, Ziergegenstände, Kristalle, Gläser,
Japan- und China-Gegenstände
Teeservice, Imari- und Satsuma-Vasen, Kübel
viele prachtvolle Plated-Gegenstände
als: Bratenkober, Saucieren, Platten, Tabletts, Deckelschüsseln, Weinkühler
1 silbernes Tafelbesteck im Kasten
189 Teile, in schwerer Ausführung
Deutsche Teppiche in verschied. Größen. In Qualitäten.
Steppdecken, Diwan- u. Tischdecken, Gardinen, Portieren, **sowie außerordentlich viele zu einem erstklassigen Haushalt gehörende Gegenstände ferner im Auftrage verschiedener Eigner die gebrauchten, sehr gut erhalt., erstklass.**
Mobilien
3 Speisezimmer, 4 Herrenzimmer
mehrere Schlafzimmer streng modern, mit großen Ankleideschränken
erstkl. Rindleder-Klubgarnitur
erstklassige Kücheneinrichtung, naturlasiert
Klubgarnituren Standuhren, Grammophone einzelne Sessel und Stühle, Rauch- und Teetische, Einzelmöbel, Teppiche, Kristalle Porzellane, Beleuchtungskörper sowie vieles Nichtbenannte mehr öffentl. meistbietend versteigert werden durch den
Auktionator und Taxator Max Jonas i. Fa.
Auktionssäle
Willy Berlin
Kaiser - Wilhelm - Straße 74—76, Stalhof
Fernsprecher: Hansa 6856
Besichtigung:
Morgen von 10 bis 1 Uhr
Versteigerungsbeginn 1 Uhr!
Möbel präzise 5 Uhr!

Politisches, letzte Drahtmeldungen siehe Hauptblatt

Hamburger Fremdenblatt

Kupfertiefdruck-Beilage des Hamburger Fremdenblattes

Rundschau im Bilde

Für hervorragende Leistungen in Kupfer-Tiefdruck Großer Preis Turin 1911, Gent 1913.

Nr. 162 | Montag, 14. Juni 1926 | 98. Jahrgang · 2. Vierteljahr | 2. Beilage



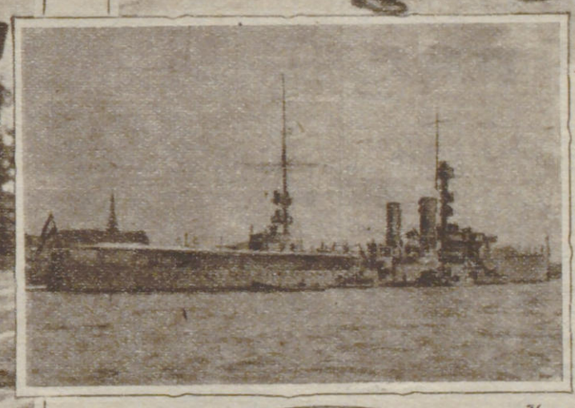


Kreuzer „Emden" in Hamburg

Zu Ehren des Kreuzers „Emden" fand am Sonnabend auf der Alster eine Wassersport-Veranstaltung statt. Das siegreiche Boot im Rennen der beiden Marine-Kriegsschiff-Kutter der „Emden". Phot. v. Zychlinski.



Kreuzer „Emden" an seinem Liegeplatz im Hamburger Hafen. Phot. Reich.



Bürgermeister Dr. Petersen überreicht Leutnant zur See Busch den Becher des Senats. Phot. Reich.

*

Rennen der Marine-Kriegsschiff-Kutter der Küstenwehr-Abt. IV Cuxhaven. Phot. v. Zychlinski.

*

Rechts: Die beste Hündin, „Gera vom Feenteich", Bes. Fr. Else Wedekind, erhielt den 1. Preis und das Prädikat „vorzüglich" Phot. Ulm.





Der beste Rüde, „Falko von Cleve", Besitzer E. Wagner, erhielt den ersten Preis und das Prädikat „vorzüglich". Phot. Ulm.

Der Verein für Deutsche Schäferhunde, Landesverband Schleswig-Holstein, Hamburg-Lübeck, veranstaltete am Sonntag auf der Bahrenfelder Rennbahn eine „L. V. Sonderzuchtschau".

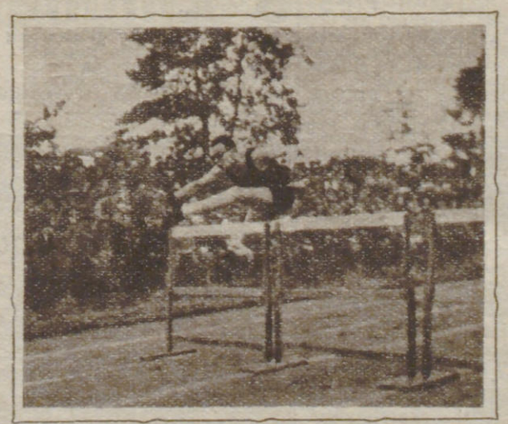
Internationales Sportfest im Borsteler Polizei-Stadion.



Dr. Peltzer im Ziel. Phot. Meyfarth.



Dr. Peltzer startet zum 400-Meter-Lauf Phot. Schorer.



Großbach, Berlin, Sieger im Hürdenlauf über 110 Meter. Phot. Meyfarth.



Kreismeisterschafts-Wettfahrten auf der Außen-Alster am Sonntag. W. Behnken, Sieger im Senats-Einer. Phot. Reich.





Festessen des Vereins Deutscher Ingenieure im Zoologischen Garten anläßlich der 65. Hauptversammlung in Hamburg. Phot. Schütze.

Kleine örtliche Anzeigen von Groß-Hamburger Auftraggebern werden in die **Stadt-Auflage** unter: Empfehlungen all. Art, Mietgesuche, Vermietungen, An- u. Verkäufe, Tiermarkt, Grundstücke u. Geschäfte, Unterricht, Verloren-Gefunden zu Vorzugsnettopreisen aufgenommen: bis zu 9 einspalt. Zeilen à 30 Pfg., von 10—15 Zeilen 40 Pfennige. Stellengesuche 30 Pfennige. Stellenangebote 40 Pfennige die Zeile.

Kleine Anzeigen

bringen größten Erfolg in der in Groß-Hamburg und ganz Nordwestdeutschland nachweisbar verbreitetsten Hamburger Tageszeitung.

Von auswärtigen Auftraggebern werden unter „Kleine Anzeigen" in der **Gesamt-Auflage** des Hamburger Fremdenblattes (außer Stadt- auch Post- und Expreßboten-Auflage über 150 000 Exemplare) Inserate zu folgenden Preisen angenommen: Stellengesuche 35 Pfennige die Zeile, Stellenangebote 45 Pfennige die Zeile.

Offene Stellen

Männlich

Kaufmännisch

Vorzügliche Existenz

ist Herrn od. Fa. durch Uebernahme der Lizenz und dadurch d. all. Vertriebsrecht f. Groß-Hamburg, Holst. gesch. Art gebot. Jährl. 12 000 Mk. Gewinn gewährl. bei guter vornehm. Exist. Barkap. v. 750 Mk. erforderl., das vorhand. sein muß. Angebote an **Heller & Pasch, Bonn/Rh.** g(

Propagandist Exportkaufmann

sprachenkundig, der selbst gereist hat, zur selbständigen, planmäß. Bearbeitung des In- und Auslandmarktes für die **Korrespondenz-Abteilung großen Textil-Unternehmens** gesucht. Angeb. mit Bild, Lebenslauf, Zeugnissen und Anspruch. an **Ala Haasenstein & Vogler A.-G., Hannover,** erb. u. K. L. 328 G. g

Erfahrener Versicherungsfachmann

besonders auch in Transportversicherung, von größerer Subdirektion in der Provinz sofort oder zum 1. Juli d. J. gesucht. Nur ein absolut zuverlässiger Herr kommt in Frage. Angebote m. Gehaltsansprüchen u. Zeugnisabschriften, ev. Lichtbild, unter B. P. 1189 durch das Hamburger Fremdenblatt erbeten. g

Sofort verlangt

für Assekuranzmaklergeschäft selbständig arbeitender Herr, der die Feuer-, Einbruch-, Unfall- und Haftpflichtbranche beherrscht. Angebote mit Gehaltsforderung und Zeugnissen unter R. R. 1535 durch das Hamburger Fremdenblatt. s(

Tüchtige Reisende für prima **Vollfett-Camembert** gesucht. Angebote unter A. 1542 b. d. Hamb. Frdbl. s(

Ges. kaufm. gebild. Herr mit Interesseneint. v. 1000 ℳ für kaufm. Büro. Nur schnellentschloss. Herr will Angeb. einreichen unt. E. 1546 Hbg. Frdbl. e(

Direktion hiesiger Versicherungsgesellschaft sucht

zum sofort. Antritt

jungen Mann (bis 23 Jahre) mit sehr guter Handschrift und

zum 1. Juli 1926

perfekten Stenotypisten. Handschriftl. Bewerbungen mit Lebenslauf und Zeugnisabschriften unter S. S. 1536 durch das Hamburger Fremdenblatt. s(

Durchaus zuverlässiges, im

Fischkleinhandel

und Räucherwesen

erfahrenes Ehepaar

mit besten Referenzen zur Uebernahme einer Filiale gesucht. Kapital nicht erforderlich. Ang. unt. M. 1729 Frdbl. s(

Jüngere Kontoristin

aus der **Versicherungsbranche** sofort gesucht. Angeb. u. D. 1332 Frdbl. s(

Für eine Export-Agentur-Firma wird ein rühriger, guteingeführter jüngerer **Exportreisender** der Stabwaren-, Werkzeug- und Maschinenbranche gesucht. Angebote unt. W. 1561 durch das Hbg. Frdbl. s(

Vertreter ges., um unsere neue **Schreibkasse** in Hambg. u. Umgeb. zu vertreib. Nur energ., tücht. Herren, die schon in d. Branche eingef. sind, k. in Frage. Ang. H. 1527 Frdbl. g(

Guten Nebenverdienst

finden **Beamte, Angestellte** usw. Diskretion zugesichert. Angebote u. E. 4903 an **Heinr. Eisler,** Alter Steinweg 24. s

Alte angesehene

Hausmaklerfirma

sucht per sofort zuverlässigen, rührigen Außenvertreter. Ausführl. Angebote erbeten unter A. O. 18905 durch d. Hamburger Fremdenblatt. s

Bedeutender norddeutscher Verlag sucht für seine große Tageszeitung u. eine führende Gartenbauzeitschrift für den Bezirk Hamburg einen

tätigen

Anzeigenvertreter

gegen hohe Provision und Spesenzuschuß bei intensivst. Unterstützung durch die Werbeabteilung. Ausführl. Angebote mit Referenzangaben werd. unter L. 1207 an das Hamburger Fremdenblatt erbeten. g

Größere leistungsfähige

Buch- u. Steindruckerei m. Offsetdruck

sucht **eingeführten**

Stadtreisenden.

Angebote erbete unter K. 1551 durch Hamburger Fremdenblatt. g

Wer hat noch keine Stellung?

Herren in guter Kleidung find. b. leicht Tätigk. gut. Verdienst. Auszahlung tägl. Anfang. werd. angelernt. Für gut sich einarbeitende Herren führende Dauerstell. Vorzust. mit Ausw. Montag v. 2—5 nachm. Fachkenntn. nicht erford. **Spaldingstr. 30, III. links.** s(

Nebenverdienst können sich Angestellte und Beamte größerer Betriebe laufend sichern durch meinen Qualitäts-Massen-Gebrauchsartikel. Diskretion zugesichert. Angeb. u. M. 1575 d. d. Hbg. Frdbl. s(

Abschriften billig Schedestraße 35, III, r. b. d. Tarpenbekstr. s

Zeugnisabschrift. billig. **Steindamm 25, pt⁵**

Guter Verdienst! 1 Oberreisender u. mehr. Reisende(in.), d. a. intensiv. Arb. gew. sind u. schon a. photogr. Vergr. gearb. haben, sof. gs. Ang. an Hbg. Nachrichten, Curhaven. g

Abschriften, Vervielfält. Roonstr. 26b, Hohelustbr

Zeugn.-Abschr. bill. Spielberg, **Neuer** Steinweg 32, Pt.

Kontorist aus der Makler-Br. ges. für Vertrauensp. 1000 ℳ Jnt.-Einlg. erf. geg. gute Sich. u. Geh. Ang. G. 18 854 Frdbl. g(

Schreibstube Eimsb. Marktplatz 40, 3.

Gewürzmüller gesucht, nüchtern u. zuverl., m. Mühlenbau vertr. **Gottl. Fr. Starke Gewürzmühle** Grüner Deich 134/40

SCHREIBSTUBEN Colonnaden 3 part.

Lastkraftwagen

Für die Bezirke

Berlin und Hamburg

wird je ein

Verkaufsleiter

für Verkaufsbüro mit Reparaturwerkstätte gesucht. Nur besteingeführte Herren mit entsprechenden Erfahrungen in dem Verkauf von Lastkraftwagen, die in dem Bezirk guteingeführt sind, wollen sich melden unter R. R. 1190 d. das Hbg. Fremdenblatt. g

Intelligenter Lehrling, aus gutem Hause, mit Vorkenntnissen in Stenographie und Schreibmaschine, auch geeignet zum Anlernen für den Besuch von Exportkreisen, von bekannter Kaufmannsfirma ges. Antr. kann sof. erfolg. Angeb. unt. G. 1570 d. d. Hb. Frdbl s(

Lehrling mit guter Schulbildung für Export-Agenturgeschäft sofort gesucht. Angebote unter Z. 1563 durch das Hbg. Frdbl. s(

Gewerblich

Kaffee-Rösterei sucht p. sofort erfahrenen

Röstmeister

mit nur besten Zeugnissen. Angebote unter T. 1559 durch das Hbg. Frdbl. s(

Jg. Geiger m. Rep. sof. ges. Probespiel Dienst. 4-6. **Krohn,** Lortzingstraße 1. s

Damen-Friseur ersten u. zweiten f. **Hurst,** Hofweg 45. (

Int. Chauff. ges., d. 6-S.-Tour.-Wag. auf eigne Rechn. f. will u. 5—600 Mk. Sicherh. stell. kann. Zu melden bei R. Hoganer, Hamm, Mittelstraße 59. s(

Tücht. Friseure! Für Sonnabends ständ. Aush. (Aussicht auch für ganz) sucht Zeder, Himmelstraße 41. s

Tücht. Friseurin gesucht. A. Lehmann, Steindamm 43. s(

1 tücht. Friseurin, erste Kraft, gesucht. **Pehmöller,** Lappenbergsallee 41.

Friseuse, 1. Kraft, in Dauerstellung gesucht. **Aug. Hotze, Burtehude.** g

Jüngere Mädchen f. leichte Arb. sof. ges. Vorstell. 11—2. Th. Jonas, Damenwäschefabrik, Kaiser-Wilh.-Straße Nr 89—91, I. s(

Laborant

mit guten chemischen Kenntnissen und manueller Geschicklichkeit, geeignet auch für Betriebsversuche,

zu sofort gesucht.

Angeb. unt. E. 1201 Hambg. Frdbl. s

Schwester für kleine **Privat-Frauenklinik** für sofort gesucht. **Dr. Hinrichs Itzehoe,** Holst. g

Lampenschirmnähen. Gründl. Ausbildung erhalten Sie in **Wiesner's** Nähschule, Lehmweg 49, part. s(

Junger, guter Pianist **sucht** ebensolchen **Geiger** zum Einspielen zwecks nebenberuflicher Betätig. Ang. D. 1721 Frdbl. s(

Stelle noch tüchtige

Damenfriseure u. Friseurinnen

ein. **Haar-Modehaus Bruhns,** Hamburg 22, Hamburgerstraße 93. s(

Gesucht herrschaftlicher

Chauffeur

für Villenvorort Hamburgs, gelernter Masch.-Schlosser mit langjähr. Erfahrungen u. erstkl. Zeugnissen. Bewerbungen m. Zeugn.-Abschriften u. Lichtbild u. F. 1525 Hbg. Frdbl. s

Küchenmädchen ges. Restaur. Rabosen 91. s(

Für sofort gesucht **Stütze** für Büfett u. Haus. Gute Schulbildung sowie Kochkenntnisse Bedingung. Mit leichten Arb. im Kontor vertraut. Kost und Logis im Hause. Zu melden täglich von 2—4 Uhr. **Hotel Mau,** Holstenwall 19. s(

Zahnarzt sucht **Sprechstundenhilfe.** Vorzust. Dienstag, 15. Juni, 9—12, 3—6. Hammerbrookstraße 78 a. s(

Gesucht eine gute, empfohlene Weißnäherin, auch für Ausbessern. Ang. mit Preisang. u. A. 1329 Frdbl. s(

Weiblich

Kaufmännisch

Verkaufstüchtige Damen

zum Vertrieb eines Konsumartikels gegen hohe Provision gesucht. Ang. unt. M. 1553 durch das Hambg. Frdbl. s(

Tücht. Akquisiteurin

(Begleiterin) für Freilichtphotogr. sofort gesucht. Vorzustellen Schulterblatt 16, 3. Etage rechts, nach 7 Uhr abends. s(

15—20 Mk. tägl. verdien. Dam. u. Herr. bei leichter Reisetätigkeit. Keine Vers., keine Abonnentensf. Zu meld. tägl. ab 6 U. ab. Bürgerweide 62, II. b. Schöner. s(

Repräsent., redegew. Damen und Herren ges. f. d. Privatverk. ges. gesch. Sparkochringe gegen f. d. Prov. Meld. mit Ausweis nachmittags 5—7. **Rasch,** Böckmannstraße 9. s(

Tüchtige 1. Verkäuferin gesucht

für **Spezial-Pelzgeschäft,** mit guter 44er Figur und angenehmem Aeußern. Bevorzugt solche, die schon in dieser Branche längere Zeit mit Erfolg tätig war, über erstklass. Zeugnisse verfügt u. ebensolche Referenzen aufweisen kann. Mit Zeugnissen vorstellenl bei

A. J. M. Hansen

Werkstätten für Pelzbekleidung G. m. b. H., Hamburg, Neuer Jungfernstieg 1. s(

Gebildetes, junges Mädchen, aus guter Familie als Kontoristin für Agenturfirma für getr. Früchte ges. Flotte Stenotypistin, engl. und franz. Kenntnisse erforderlich. Gutes Gehalt. Ausführliche Angebote mit Zeugnissen unter S. 1425 durch das Hamburger Fremdenblatt s(

Kontoristin für Schreibmaschine und Kortorarbeit zur Aushilfe ges. Kurze Ang. m. Gehaltsf. u. H. 1424 Frdbl. s(

Engl. Stenotypist(in)

für stundenweise Beschäftigung gesucht. Angeb. unt. N. N. 1733 Hbg. Frdbl. s(

Zum 1. Juli sucht Großhandelsfirma

junge Stenotypistin

für Lagerbuchhaltung und Rechnungswesen. Angebote unter F. 1726 durch das Hamburger Fremdenblatt. s(

Auskunfts-Dame

(25—30 Jahre)

für Reisebüro in Seebadeort sofort gesucht. Bedingung: Genügende Vorkenntnisse im Verkehrswesen, gewandtes Auftreten, arbeitsam. Eilangebote (Bild und Gehaltsansprüche erforderlich) unter **B P 1211** durch das Hamburger Fremdenblatt. s

Gesucht junge, flotte

Stenotypistin Privatsekretärin

für groß. Kurhotel Nordeneich. Briefe u. Lichtb. m. Zeugnisabschriften unter B. P. 1732 durch d. Hambg. Frdbl. s(

Jg. Mädch., 14-16 J. fehlerl. deutsch. Spr. f. Lehrl. u. Bürotät. ges. T.-p. Halbtagsst. Frau Regbaur, Eppvermann, Roonstr. 17 Schmiedestr. 8. s(

Jg. Anfängerin für Fabrikkont., Elmsb., ges. Pers. Stenogr. u. Schrbm. erf. Ang. K. 71 Pfifferling, Hoheluftchauss. 88. s(

Weiblicher Lehrling für Fabrikkontor in Altona gesucht. Angebote u. **Ch. 300 C. Hönig,** Altona, Königstraße 30. s

Lehrmädchen für Blumenbinder. gesucht Bohnhof, Osterstr. 22. s

Gewerblich

Empfangsfräulein ges., das häusliche Arb. übernimmt. Gelegenheit z. Erlern. d. Zahntechnik. Ende Juni Antritt. Ang. m. Angabe b. bish. Tätigk. u. Lohnford. unter **Fleiß,** postlag., Hamburg 36. s

Suche z. 15. Juni od. 1. Juli St. a. **Köchin,** üb. Haus. auch Kleinmädchen vorh. Auch nach ausw. Ang. B. 60 Hill. Wilhelmsplatz 3, 2. s(

Auguste Pieper Stellv., Strohhaus 27 Merkur 3432, sucht per sof. tücht. Köchin, gew. Nähkleinmädchen und Alleinmädchen f. g. bekannte Stellen. s

Tanz. Alleinmädch. f. kl. Haush. ges. Kochkenntn. erford. Mechling, Fruchtallee 119, III. s(

Ges. z. 15. Juni od. 1. Juli ein sauber. Alleinmädch. Henkelbein, Mundsburgerdamm 40. s(

Tücht. Alleinmädchen mit gut. Zeugn., u. Kochkenntn. gesucht. Vorzust. Sonntag 11—1, 4—6 U. **Hochkamp** b. Hbg., Ludendorffstr. 16. s(

Suche z. 15. Juni od. 1. Juli **St. a. Köchin,** üb. Hausarb. gut. Zeugn. z. 1. Juli. Vorzst. abends n. 7 Uhr. **Eggert,** Alsterufer 12. s(

Gesucht zum 1. Juli f. kl. Villenhaush. in Volksdorf (15 Min. Verbindung mit Hamburg) **tüchtiges Alleinmädchen,** u. unter 19 J., selbst. in aller Hausarb. u. Plätten. Gelegenh., Koch. u. Reinm. zu lernen. Waschstr. w. geh. Gas, Zirbz. **Rickert, Volksdorf,** Bergstedterweg 44. Tel. Alt-Rahlstedt 616. s

Gesucht sofort tüchtiges **Alleinmädchen** mit Kochen. Hallerstraße 18. s(

Gesucht 17jähr. Mädchen, für ein das 3 Jahre bei mir war, Stell. z. 1. 7. **Alma Holst, Uetersen,** Norderstr. 10. s(

Zu sof. ges. für mittelgr. Haush. **zweites Mädchen** (Stubenmädch.), evtl. auch alt. alleinst. Frau, b. auch näh. u. stopf. kann u. kindert. ist. Bitte vorzust. 11—1, 4—6 U. **Hochkamp** b. Hbg., Ludendorffstr. 16. s(

Gesucht

Kleinmädchen

mit gut. Zeugniss., saub., gesund, kinderlieb, z. 1. Juli. **Tiedemann,** Woldsenweg 11, pt. s

Tüchtiges

Hausmädchen

gesucht. Leinpfad Nr. 55. s

Ges. e. ord. Mädch. mit gut. Zeugn., u. unt. 18 Jahr., ins **Kasino Mundsburg** z. 1. 7. Eing. Erlenkamp 2. Gerkens. s(

Ges. älter. **Morgenmädchen. Ulrich,** Verderstr. 4, II. s(

Hauspersonal

Ein tüchtiges, kinderliebes **junges Mädchen** gesucht bei gutem Gehalt. Bild und Zeugnisse an **Frau Herbert Ahrens in Vorburg-Trittau.** g

Per 1. Juli ordentliches zuverlässiges **Kinderfräulein oder Fröblerin,** nicht unter 20 Jahren, die nähen kann, zu 5 und 1½jähr. Knaben gesucht. Etwas Hausarbeit muß übernommen werden. Mädchen wird gehalten. Zu melden zwischen 1 und 3 Uhr. Altona, Behnstraße 37. D. 2. 8360. s

Köchin gesucht zum 1. 7. Loogeplatz 4. Merkur 2860. s(

Gesucht zum 1. Juli **gutempf. besseres Alleinmädchen** v. älter. Ehepaar ganz im Hause, Hausarbeit, gutbgl. Kochen, etwas Nähen. Zu melden mit Zeugn. **Alte Rabenstraße 10a** vor 11 und zwischen 6 und 8. s(

Ges. pers. **Kleinmdch.** u. gutbürgl. **Köchin** m. langj. gut. Zeugn. z. 1. Juli. Vorzst. abends n. 7 Uhr. **Eggert,** Alsterufer 12. s(

Gesucht zum 1. Juli f. kl. Villenhaush. in Volksdorf (15 Min. Verbindung mit Hamburg) **tüchtiges Alleinmädchen,** u. unter 19 J., selbst. in aller Hausarb. u. Plätten. Gelegenh., Koch. u. Reinm. zu lernen. Waschstr. w. geh. Gas, Zirbz. **Rickert, Volksdorf,** Bergstedterweg 44. Tel. Alt-Rahlstedt 616. s

Gesucht sofort tüchtiges **Alleinmädchen** mit Kochen. Hallerstraße 18. s(

Gesucht 17jähr. Mädchen, für ein das 3 Jahre bei mir war, Stell. z. 1. 7. **Alma Holst, Uetersen,** Norderstr. 10. s(

Zu sof. ges. für mittelgr. Haush. **zweites Mädchen** (Stubenmädch.), evtl. auch alt. alleinst. Frau, b. auch näh. u. stopf. kann u. kindert. ist. Bitte vorzust. 11—1, 4—6 U. **Hochkamp** b. Hbg., Ludendorffstr. 16. s(

Suche z. 15. Juni od. 1. Juli St. a. **Köchin,** üb. Haush. auch Kleinmädchen vorh. Auch nach ausw. Ang. B. 60 Hill. Wilhelmsplatz 3, 2. s(

Auguste Pieper Stellv., Strohhaus 27 Merkur 3432, sucht per sof. tücht. Köchin, gew. Nähkleinmädchen und Alleinmädchen f. g. bekannte Stellen. s

Tanz. Alleinmädch. f. kl. Haush. ges. Kochkenntn. erford. Mechling, Fruchtallee 119, III. s(

Ges. z. 15. Juni od. 1. Juli ein sauber. Alleinmädch. Henkelbein, Mundsburgerdamm 40. s(

Tücht. Alleinmädchen mit gut. Zeugn., u. unt. 18 Jahr., ins **Kasino Mundsburg** z. 1. 7. Eing. Erlenkamp 2. Gerkens. s(

Ges. älter. **Morgenmädchen. Ulrich,** Verderstr. 4, II. s(

Stellengesuche

Männlich

Kaufmännisch

(Siehe auch Empfehlungen aller Art.)

Mexiko.

Leiter der Einkaufsabteilung eines in Mexiko bestens eingeführten Führer Exporthauses **sucht Stellung** in der gleichen Branche. Angebote unter **N. A. 4520** an **Rudolf Mosse, Nürnberg.** g

Geprüfter Drogist,

22 Jahre alt, nordd., flotter Verkäufer, guter Dekorateur und Farbenfachmann, mit Photokenntnissen, sucht sich zum 1. 8., evtl. früher, passend zu verändern. Hbg. o. Umg. bevorz. Ang. u. O. 1452 Frdbl. g(

Jg. Mädch. f. 1. 7. als Kontoristin St. 2 J. staatl. Handelsschule, 1¾ J. prakt. Wagner, Talstr. 99, II. (

Geb. Dame, 25 J., f. St. a. Kontoristin o. Kass. a. bit. i. Badeort. Ang. 9883 Altona, Holstenstr. 188. (

Jung. Mädch. sucht St. f. l. Kont.-Arb. Ang. A. B. Langenfelderdamm 31. s(

Gewerblich

(Siehe auch Empfehlungen aller Art.)

Gesucht Stellung in Hotel für Wäsche von jungem Mädchen, das auch mit Maschinenbetrieb vertraut ist. Ang. unt. W. 19788 durch das Hbg. Frdbl. s(

Dame mit besten Umgangsformen, gute Erscheinung, sucht Stellung als

Empfangsdame

oder Sprechstundenhilfe

Angebote unter P. P. 1255 Frdbl. s(

Hauspersonal

Gebild. Dame, 30 J., in Küche u. Haush. durchaus bew., sucht Wirkungskreis als

Hausdame oder Haushälterin

am liebst. in frauenl. Haush. **K. Fischer, Nienstedten,** Quellentalerweg 7. s(

Geb. Dame, Mitte Dreißig., in Hsh. u. Krankenpfl. erfahr., **sucht selbständ. Wirkungskreis.** Ang. erb. H. G. S. 183 Annonc.-Expedition Lindenstraße 12. s(

24j. Mädch. sucht sof. Stell. a. Stütze i. Geschäftsh., Etw. Koch. Auch Tagst. Ang. M. 974 Geschäftsst. Neuerbahn 73. (

Aerztin s. Stelle als

Reisebegleiterin

am liebst. ins Ausl. Ang. unt. W. 1458 d. d. Hbg. Frdbl. g(

Suche f. m. Tocht., 15 J., gr. u. kräft., Stell. i. Hausb. od. als Kindern. **G. Frenkel** b. Görlich, Drosselstr. 20, II. s(

Frl., 38 J., jahrel. Erfahr. im Haush., f. Stl. a. Haushälterin, w.-fte ihr. 21. Knb. mitbr. k. Bich. Anspr. Ang. H. 393 Hain, Hirschgrab. 1. s(

Erf. int. jg. Deutsche sucht i. Ausland i. deutschspr. Familie Stellung als Haushälterin, Kinderfrl. usw., ev. Mireife. Gefl. Zuschr. an H. Koszela, Niederelbungen 127, Krs. Wolfshagen. s(

Alleinmädchen

m. Kochen, perfekte Kleinm., Köchinn., sämtl. mehrj. Zeugnisse, empfiehlt **Minna Lewens,** Stellenv., Hoheluftchauss. 58, Alst. 5380. s

Köchinnen, Alleinmdch. mit u. ohne Kochen, Klein- u. Nähkleinmdch. nur mit prima Zeugnis. empfiehlt sof. **Louise Fobian,** geworbsm. Stellenvermittlerin, s **Alt.,** Präsidentenweg Nr. 23. D. 2. 4777.

Für mein wirklich gutes

Dienstmädchen

suche ich baldmöglichst Stellung. **Bredenkamp,** Hammerbrookstr. 76 a. s(

Junges Mädchen, das kochen kann, **sucht Stellung,** wo Mädchen vorhanden. **Käthe Schmidt,** Friedrichstadt (Elder). g(

Jg. **Mädchen,** 26 Jahre, sucht Stellung als **Hausmädchen** nach Hamburg oder Umgegend. **Frieda Jansen,** b. Johrens, Baustraße 18, Rendsburg. g(

Suche Stellung als Hausmädchen, bin 18 Jahre alt und war ein Jahr in Hamburg. Angebote mit Gehaltsang. unter F. 1444 durch das Hbg. Frdbl. g(

Ein Mädchen vom Lande, daß seit der Konfirmation 7 Jahre bei mir, für die häuslichen Arbeiten, in Stellung ist, wünscht einen gleichen Platz gegen ortsüblichen Lohn in Hamburg, Näheres **H. Haartje,** Stärkefabr., **Elmshorn.** s

Suche 1. Juli Stelle als **Hausmädch.** mit Nähen. Bed.: Sonnabends. (nicht Sonntags) frei. Gute Zeugn. Angeb. unter M. 1494 d. d. Hbg. Frdbl. s(

Suche für meine 14½jährige Tochter Stellung ganz im Hause, Hamburg oder Umgegend. Adresse: Emmie Mickler, bei Frau Hoffmann, Wexstraße 35, 2. Etage links. s(

Jg. **Mädch.,** 26 J., i. Koch., Näh. sow. all. Hausarb. erf., f. St. a. Alleinmdch. od. Stütze. Ang. an **Bertha Minske,** s(Hannover, Richard-Wagner-Str. 22, I.

21j. Mädchen sucht Stell. als Alleinm. Erf. i. Koch. Gute Zeugn. vorh. W. Meyer, Beim Gesundbrunnen 28. p. s(

Suche f. 17j. Nichte Stellung als

Haustochter.

Linne, Ericastr. 121. (

Empf. ich. Mädch., auch v. ausw. für Priv.- u. Geschäftsh. **St. Jgn. Sophie Redel,** Stellv., Ofterstr. 91. Mk. 3464. s(

Jg. Mädch., 18 J., v. ausbs., m. Kochkenntn. u. gt. Zgn., f. sof. St. b. **Oldenburg,** Bornstr. 7, Hs. 3, b. Struck. s(

Mädch., 19 J., sucht z. 1. 7. od. später Stellung. Gute Zeugnisse sind vorhanden. **Margarete Claussen,** Neumünster, Lindenstraße 6. s(

Mädchen v. Lande, 21 J. alt, erfahren in Waschen, Plätt. u. Nähen, s. Stell. Sehr gute Zeugn. vorhanden. **Frieda Nagel,** Bith. Kanalstr. 8, V., b. Lenz. s(

Jg. Mädch., 23, m. ½- u. 1½jl. Zgn., f. Stell. f. g. h. Ang. Schmidt, Heilbrook, Cornelistr. 48. s(

Anst. jg. Mädch. f. Beschäftigung gleich welch. Art. Ang. zu richt. an **Fr. Hering,** Bankstr. 208, III. s(

Jung. Mädchen, 22 J., s. Stell. in klein. Haush. Ang. **E. H. Ahrensburg,** Großestraße 15. s(

Tücht. Hollsteinerin, gute Zgn., sof. u. sp. als Hausverl. empf. E. Frühling, gew. Stellv., Alt., Gr. Bergstraße 237. D. 2. 2956. s

Frau sucht Beschäftigung. 1000 Mk. bar als Sicherheit vorhanden. Auch Vizeposten. Ang. u. O. 1599 Frdbl. s(

Jüng. saubere Frau sucht Stellung als **Morgenfrau. Frau Koppe,** Wilhelminenstr. 70, II. b. Kriegelstein. s(

Empfehle Gutsmamsf., Köchin., Alleinmm., u. ew. Koch, Klein-, Näh-, Kindsm., Morgenfr., Ausb., Kinderschw., Kindpfl., Kinderfrl., Lyzeumsbd., Kindrfrl. tagsüb. **Ida Zimmermann,** Stellvm., Lehmweg 47. s(

Merkur 2174.

Jg. Frau w. sich a. ein. Std. am Tg. t. Koch. weit. auszus. in nur sehr f. Hs., wsl. e. perf. Köch. gehalt. w. Ang. u. G. S. an Langenfelderdamm 31. s(

Empf. Köchin mit 3j. Tgn., Alleinm., 4- u. 2j. Tgn., Mdch. f. Geschäftsbr., 4j. **Bertha Susmann,** Stellv., Eppendorferbaum 39. s(

Merkur 3716.

Empf. gute **Köchinnen, Wirtschafterin, Kinmd., Nähkinmd., Kindfrl., Alleinmd.** mit u. ohne Kochen, sämtl. mit guten Zeugnissen. **Marie Drohn,** Stellv., Hamburgerstr. Nr. 154, Nordf. 5067. s

Empf. perf. Köchinnen, Allein- u. Kleinmdch., prima Referenz. **Lotte Sosinsky,** Stellenvm., Steindamm 5, Alst. 50. s(

Gutes **Personal** empfiehlt herrsch. **Auguste Sieg,** Stellenvermittl., Steindamm 25. A. 907. s(

Empfehle tüchtige Alleinmädchen Köchin, Kleinmädchen, Mädchen f. Geschäftshl. **Lotte Sosinsky,** Stellv. Steindamm 5, Alst. 50. s(

Jg. Mädch. f. ab 6 U. ab. Besch. gl. w. Art. Ehrbardt b. Hüschte, Eilb., Rinkelsweg 8. s

Jung. Mädch., 27 J., die selbständ. arbeitet sucht Stellg. z. sof. o. 15. 6. in bürgl. od. Geschäftshsh. St. Jg. v. d. C. Kuhl, Hb. 26 Borsteln. Weg 88 Hpt. s(

Jg. Mädch., 24 J., f. sof. Tagst. Korff, Krenpertr. 8, II. s(

Junge kräft. Frau sucht Beschäftigung gleich welcher Art. Ang. u. M. 927 s(Fil. **Danzigerstr. 10.**

Jg. Mädch. f. Tagst. **Löwenkamp,** Silbersackstr. 11, II. St. P. s(

Jg. **Frau** f. Stell. z. Wasch. u. Reinm. **Dierks,** Angerstr. 26, Hs. D, I. rts. s(

Suche n. St. z. Waschen u. R. **Warncke,** Kornträgergang 49, I. s(

Jg. Fr. m. g. Zgn. f. Besch. i. W. u. R. **Krüger,** Humboldtstr. 33, H. 2, II. s(

Sb. Frau f. Arb. i. Reinm. Ang. W. K. 50 Gößlerstr. 39. s(

Alst. Frau f. St. als Einhüterin ev. anderw. Beschäftig. Gute Zeugn. prsp. werd. **Fr. Rommel,** Kolbergstr. 22, H. 28. (

Wwe., 38 J., f. Besch. Kont. o. Priv. zu r., auch abds. Orten, Amsinckstr. 26b. s

Jg. Fr. f. Stell. z. Reinmach. **Sander,** Lehmweg 48. s

Jg. saub. Frau f. sof. Tag- oder Mgst. **Fr. Frieda Krüger,** Hohel. Ch. 18, H. 8, b. Henning. s(

St. Besch. f. Wasch. u. Reinm. **M. Rabe,** Bachstr. 10, II., b. Clausnitzer. s(

Jg. saub. Mdch., 18 J., f. Morg. od. Tagst. s(Rees, Telemannstr. 52 p.

Jg. Mdch f. St. 15 od. 1pät., m. all. Arb. vertr. **Jenssstr. 58, II. Hmbr. s**

Suche n. St. z. Waschen u. R. **Warncke,** Kornträgergang 49, I. s(

Jg. Fr. m. g. Zgn. f. Besch. i. W. u. R. **Krüger,** Humboldtstr. 33, H. 2, II. s(

Sb. Frau f. Arb. i. Reinm. Ang. W. K. 50 Gößlerstr. 39. s(

Alst. Frau f. St. als Einhüterin ev. anderw. Beschäftig. Gute Zeugn. prsp. werd. **Fr. Rommel,** Kolbergstr. 22, H. 28. (

Wwe., 38 J., f. Besch. Kont. o. Priv. zu r., auch abds. Orten, Amsinckstr. 26b. s

Jg. Fr. f. Stell. z. Reinmach. **Sander,** Lehmweg 48. s

Jg. saub. Frau f. sof. Tag- oder Mgst. **Fr. Frieda Krüger,** Hohel. Ch. 18, H. 8, b. Henning. s(

St. Besch. f. Wasch. u. Reinm. **M. Rabe,** Bachstr. 10, II., b. Clausnitzer. s(

Jg. saub. Mdch., 18 J., f. Morg. od. Tagst. s(Rees, Telemannstr. 52 p.

Jg. Mdch f. St. 15 od. 1pät., m. all. Arb. vertr. **Jenssstr. 58, II. Hmbr. s**

Chauffeur, 22 Jahre, sucht Stell. (Fahrsch. 3b). Kann auch gut mit Pferden umgehen. Ang. unt. F. 1202 d. d. Hbg. Frdbl. g

Bianist frei. Stimmungs- u. Vortragsmusik. Ang. u. S. S. 1580 Frdbl. s(

Chauffeur, 29 J., verh., Führersch. 2, u. 3b, j. Stellung. (Ans.) **Ernst Runge, Alt., Gerberstr. 17.** s

Bassist

f. Stell. i. Kino, Konz. od. Ballmus. Angeb. K. 925 Fil. Danzigerstr. 10. s(

Uhrmacher f. Besch., auch als Feinmech. Zuschr. b. a. W. Jörn, Frankenstr. 42. s

45jähr. Mann mit gut. Zeugn. sucht Beschäftig. irgend w. Art, ev. Hauswartpostten. Deutschnational. gesinnt. Ang. N. 50 Lappenbergsallee 15. s(

Maurerpolier

44 J., sol. u. strebs., wünscht betr. Einf. des Ford-Taylor-Systems m. gross. Firma in Verbind. zu treten. Ang. zw. Ausbr. u. H. 123 Langenfelderd. 31. g(

Aelt. M. j. Stell. a. Port.- od. Wächtpft. 30j. Jgn. vrh. Ang. Eg. 78 Fil. Schlüter, Glashüttenstr. 99. s(

Handwerksmeister, bish. selbst., ehrl., j. geg. mäß. Bez. Vertrauenspostten. Ang. B. 247 A.-E. Wandsb. Ch. 197. s

Sohn achtb. Eltern sucht Lehrstelle als Konditor. Ang. F. 4981 Heinr. Eisler, Hamburg 36. s

Weiblich

Kaufmännisch

(Siehe auch Empfehlungen aller Art.)

Junge Dame, perfekt dopp. amerik. Buchf., Stenographie (160) und Maschinenschreiben, **sucht Stellung** per September, evtl. früher. Angebote unter O. 1555 durch das Hamburger Fremdenblatt. s(

Junge Frau, 23 J., perf. in Stenographie und Maschinenschreiben, sowie Klavierspielen, sucht p. sof. Beschäft. irg. w. Art. Ang. u. B. P. 1534 Frdbl. s(

Tüchtige Stenotypistin

sucht Dauerstellung in gutem, alten Kaufmannshause. Gefl. Angebote u. S. S. 16400 d. d. Hambg. Frdbl.

Perf. Stenotypistin, 26 J., sucht Stellg. per sofort od. spät. Angeb. unt. Z. 1530 Hambg. Frdbl. s

Sohn achtb. Eltern sucht Lehrstelle als Konditor. Ang. F. 4981 Heinr. Eisler, Hamburg 36. s

Weiblich

Kaufmännisch

(Siehe auch Empfehlungen aller Art.)

Junge Dame, perfekt dopp. amerik. Buchf., Stenographie (160) und Maschinenschreiben, **sucht Stellung** per September, evtl. früher. Angebote unter O. 1555 durch das Hamburger Fremdenblatt. s(

Junge Frau, 23 J., perf. in Stenographie und Maschinenschreiben, sowie Klavierspielen, sucht p. sof. Beschäft. irg. w. Art. Ang. u. B. P. 1534 Frdbl. s(

Tüchtige Stenotypistin

sucht Dauerstellung in gutem, alten Kaufmannshause. Gefl. Angebote u. S. S. 16400 d. d. Hambg. Frdbl.

Perf. Stenotypistin, 26 J., sucht Stellg. per sofort od. spät. Angeb. unt. Z. 1530 Hambg. Frdbl. s

Empfehlungen aller Art

Schreibmasch.-Arbt., Vervielf. bill. **Möncheberg-Schreibstuben** Bergstr. 3. Ha. 811. s(

Bücherabschl., Einricht., Ueberwach. **Minnemann,** Bücherrev., **Brauerstr. 24, Alster 4783.** s

Schaufenster-Dekorateur und Plakatmaler dekor. Schaufenster all. Branchen geschmackv., zugkräft. u. schnell. Ev. abds. nach Geschäftsschl. B. 1565 Frdbl. s(

Einrichtung, Führung, Abschl. u. Rev. v. Büchern, Aufstellg. v. Bilanz.

Jordanstraße
herrsch. Teilwo., 3 Z., Küche, Bad, Zirkheiz., Warmwass., Balkon, Fahrstuhl, 120 Mk. **A. H. Spreine,** s(Büschstr. 7. E. 8506/8.

Teilwohnung!
2 leere Zim., Kachelküche v. sep. 30 M. abzugeb. **Ruch,** Hamburgerstr 35, I. s(

Neubauwohnung
für Hdg. Wohnber. im 3. Stock, 4 Zim., Küche, Bad, Mädch., Miete ca. 166.- monatl., einschl. Zentralhz. u. Warmwo., Mietsvorsich 1800. Hdg. **Handelsgesellschaft** Ferdinandstr. 17. A. 5130. s(

Herrschaftliche Teilwohnungen,
2 bis 4 Zimmer, mit jedlichem Komfort, vermietet **Gloede,** Vulkan 993. s(

Zufall!
Teilwhg., Gartenhs., 3 Z., Kch., Zubeh. 80. **Mühlhausen** Amelungstr. 15. Hansa 2407. s(

Teilwohnungen
frei in allen Gegenden. Mit Abstand **Mühlenweg,** 4 Z., K. Miete 480 Mk. Abstand 1200 Mk. u. viele andere Objekte. **Kein Kostenvorschuß. Wichmann,** Rautendorfstraße 6, beim Holsdamm. s Bulk. 9685. Nordi. 8971.

Neubauwohng.
3u. 4 Z., Kch., Bades., Loggia, i. Hdg., Warmwasserversorg., Miete 600–850, geg. Baukost.-Zusch. 600–800 Hdg. **Handelsges.** Ferdinandstr. 17. Alster 5130. s(

4-Zim.-Neubau-Whg.
mod., Zirkhz., Warmw., gegen Bau-Kost.-Zusch. an 1. Tag b. Wohnungsamt Gem. abzug. (g. 2005) **W. Dittmer & Co.,** Grönningerstr. 6, R. 4835.

Teilw., 2 Zim., Küche, 30 M., frei. s(**Rößler,** Fehlandstr. 35

Sommerwohng.,
möbl., für 3 Pers., Zim., Kamm., Küche, abgesch. Wohn., 3 M. v. Tag, z. 1. Juli z. vermiet. Hochbahnstat. Kiekut, Wöhrendamm 143. s(

Im Ringtausch. Mdchz., Bad, Zirkhz. Fm. ca. 1800. Biete 5 Zimm., Ofenh. Fm. 1200. Wandsbeckerstieg. Tnr. 43197. **Paul Göttsch,** Abt. Wohn., Gr. Burstah 55. Rol. 226. s(

Tausche sch. 3-Z.-W., el. L., Bad, Mk., b. Ham., Parl., Stepk. Allee 20, geg. gleiche in Eidvorort, evtl. Ringst. Tnr. 25620. Ang. G. 29. 2000 Fil. Hmt. d. Höfen 11. s(

Geschäftslokale

Chilehaus
250 qm
25 Mark per qm
Roland 8250. s(

Mod. Kontore
Neuerwall
60 qm = 3 u. 50 qm = 2 Räume mit Inventar u. Telephon zu vermieten. Hansa 496.
E. A. Lippmann
Kirchenallee 43. s(

Kontor u. Lager
Gr. Burstah, 50 qm, Gröningerstr. 90 qm, preisw. zu vermiet. **Adolph Fretz,** Lübeckerstr. 70. H. 5655

20 qm 25 M
modernes Kontor zu vermieten.
Nie. v. d. Meden & Co., Alsterdamm 35. s(

Kontorräume
Neuer Jungfernstieg, 63u. 95qm, 5 Räume, m. Fahrst. zu verm. **M. Schönmann,** Blumenau 119. Alster 3559. s(

Per sof. zu vermiet. ein frdl. möbliertes **Kontor u. Lagerraum** m. Telephon u. separat. Eingang. Lindenstr. 46, I. s(

Hallerstr. 28
Gartenhaus
Zum 1. Juli 2 geräumige, leere Part.-Zimm. mit separ. Eingang v. d. Straße, passend für Kontor oder dergl., zu vermieten.
Tel. Nordsee 7171. s(

Heller trock. Laden
25 qm, Nähe Schlachthof, für jede Branche paß., vollk. u. Verkehrsgegd., 2 Zim., Küche, Hof mit o. ohne Wohnungstausch (2-Nr. 35538) wegen Abreise sofort sehr billig frei. **Praeh,** Slashüttenstraße 2. s

Hamburgerstr.
Bad., g. Nbr., Kell., b. Mt., disch. Abst. Post, Ferdinandstr. 23, I.(

Verkaufsräume
110 qm, mod., Steinweg, Hptr., verm. s(Weber, Alster 2083, Wandsb. Stieg 17.

350.–
für hellen Laden m. Keller und Einrichtung in belebter Straße. Miete 30 M mtl. Verm. u. erb. Ang. u. **1582** Hdg. Fremdbl. s(

Moderne Kontore am Hafen
im 2. u. 3. Stock sofort od. später frei. Aug. **Bolten Wm. Miller's Nachfolger.** Admkraltätstr. 36, Boltenhof. s

WENDT
Zentrum, Laden, 200 qm, frei
la Verkehrsstr., Nebenraum, Keller, pass. für **Café, Konditorei, Auto-**
Fahr-, Motorr.-, Hausstandsgesch. usw.
K. Emil Wendt Merkur 8969 Grindelallee 20. s(

Teilwohnung
Vorort, abgeschl., 3 Z. m. Küche u. Gart., 100.- mtl. **B. Henning & Co.** Büschstr. 7. I. A. 6233.

2 od. 3 mod., eleg. möbl. Zim., Teilw., eig. Küche, 2 Balk., Gart., an Ehepaar ohne Kinder frei. **Magnus,** Emilienstraße 16. s(

Teilwohnungen s(
2-4 Zim. mit Notküche, 50-100 M. **Dieberitz,** Landwehrdamm 10, p. l.

Tausch

Tausche 4-Zim.-Wohng.
Mädchenzim., Glasver., kl. Garten u. Hühnerst., Fr.-Miete 700 M., **geg. 3 Zim., Mädchenz., Bad.** Tausch-Nr. 17550 **Rieckerten, Altona, Poststraße 7.** (

5-Zim.-Whg. Uhlenhorst
Mädchenz., Bad, Lift, Schrankz., Zirkhz. Ww., Holtyst., Tnr. 27598, 1750 Mk inkl., gegen 4-Zim.-Wohng., auch Ofenheizg., Miete bis 1000 Mk., gegen Umzugsentsch. zu tausch. ges. **Peemöller.** Rothenbaumchauss. 24. Elbe 440, 6060. s

Gartenhaus in Sasel
Op de Elg 325. Stat. Poppenbüttel u. Volksdorf, 3 Z., Kch., 2 Böden, Keller, Gas, el. L. u. Zubeh., Stall, 2000 qm Gart., zu verp. Entspr. 3-4-Z.-W. in Lokstedt, Hoheluft od. Eppdf., in fr. Lg., m. in Tsch. gezeb. werd. T.-Nr. 848. Angeb. u. G. 1335 Hdg. Frdbl. s(

Hochmoderne 5-Zim.-Wohng.
Mdchz., Bad, Zirkhz., Ww., 2 Balk., Staubl., **Altona,** Gefonstr. 1. Etg., Frdm. **A. 15750** T.-Nr. 17360. Suche: **3-Zim.-Wohnung** Mdchz., Bad, Gegd. el. auch Hdg., fl. Wass. **Zuber** Hütten 99 s(Hansa 1731.

Große, sonnige 3-Zim.-Eckwohnung m. Gas u. el. Licht, Friedensmiete 460 Mk., geg. eine 4–5-Zimmer-Wohnung, möglichst Uhlenhorst oder Hoheneelde zu tauschen gesucht. T.-Nr. 37756. **Engel,** Humboldtstr. 46, 11. Eckeheinr.-Herbststr. (

Biete 4 Z., Mdchz., Bad, Zirkh. usw., Eichenstraße 66, I. T.-Nr. 38186. Suche 4 Z., Mdchz., Bad, ev. Ofenh., fl. Abst. w. verl. **Bohne & Davids,** Zimmerstr. 53. N. 7062. s

Garten-Villa
Op de Elg 325. Stat. Poppenbüttel u. Volksdorf, 3 Z., Kch., 2 Böden, Keller, Gas, el. L. u. Zubeh., Stall, 2000 qm Gart., zu verp. Entspr. 3-4-Z.-W. in Lokstedt, Hoheluft od. Eppdf., in fr. Lg., m. in Tsch. gezeb. werd. T.-Nr. 848. Angeb. u. G. 1335 Hdg. Frdbl. s(

Suche 5 Zimmer, Mdchz., Bad, Zirkh., Fm. ca. 1800. Biete 5 Zimm., Ofenh. Fm. 1200. Wandsbeckerstieg. Tnr. 43197. **Paul Göttsch,** Abt. Wohn., Gr. Burstah 55. Rol. 226. s(

Röhrendamm
Laden mit 2 Schauf., bill. Miete. **Wiegand,** Steindamm 108–110. s(

Lagerkeller
ca. 100 qm. Nähe Hauptbahnh., sofort zu vermieten. **A. Jaworski,** Pferdemarkt 14, II. Elbe 5602 u. 4978. s

Lagerplatz
m. Schuppen, 2500 qm, in Eimsbüttel zu verm. Anfrag. u. M. 1509 Frdbl. s(

Größ. Lagerkeller
mit Nebenraumen für gewerbl. Zwecke, Bonbonkocherei usw. s. verm. Hohenfelderdamm 6, pt. l.(

Lagerboden, 110 qm, M. 50 mtl., **Lastwag.-Garage,** 40 qm, M. 30 mtl., **Priv.-Garage,** 16 qm, M. 35 mtl. Lager- und Wagenplätze, evt. Stallungen per sofort zu vermiet. Vulk. 3697, Wendenstr. 410. s(

Fabrikationsraum, 120 u. 200 qm, tagheil, Kr. u. L., sof. zu vermieten. Riegner, Eckernförderstr. 64. D. 2. 7141. s(

Lagerkeller
zu verm., Hochbahn Süderstraße. **Baden,** Nageisweg 95. s(

Auto-Boxen
frei, auch für Motorräder, sowie Reparatur für alle Systeme. s **A. Reinhardt,** Altonaerstr. 14-20, nahe Schulterbl. H. 3, 3393

Zimmer

Rödingsmkt. 58, III., eleg. möbl. Wohn- u. Schlafz. m. Klav., Schreibt. i. ruh., sein. Hsh. a. sol. Herrn sehr preisw. zu vm. s(

Groß. sonnig. leer. od. möbl. Zimmer zu vermieten. Krayenkamp 7/8 II. s(**Girardt.** 3-4 ob. n. 7 Uhr.

Zu verm. ein gr. sonn. Vorderzimmer a. vorübergehend. **Eckoff,** Dammtorstr. 33, 3 Tr., 2 Min. v. Dammt.-Bhf. s(

1-2 leere Z. Nork. 85 M. frei 9-1, 3-6. Fehlandstr. 35, p. r. s(

Alsterdamm 38 III sind zwei Wohn- und Schlafzimm. abzug. s(

Gr. Burstah, el. möbl., Telef., gegenüb. Hochb. S. Lübeckerst. 59, III. r. s(

Zu verm. 1 gutmbl. saub. Zim. f. 1 od. 2 Pers. **Eblinger,** Steindamm 39, pt. s(

3 leere Zim. in Villa, 60 Mark. **Streland,** Lutienstraße 40. s(

1 möbl. Zimmer für 30 M ab 15. 6. zu verm. Spaldentaich 1 III(

Hauptbahnhof. Möbl. Zimm. mit 2 Betten zu vermieten. Graf, Nagelsweg 7. Ecke Rosenbinderhof. s(

Großes, sonniges Balkon-Vorderzim.
Nähe Hauptbahnhof, v. sauberen Witzlebenern per sofort zu vermieten **von Borstel,** Spaldingstraße 75, II. s(

Berlinertor
per 1. 7. frdl. möbl. **Balkonzimmer** zu vermiet. Klaus Groth-straße 22, II. l., Peschel.

Hauptbahnhof
Hübsch möbl. sonniges Vorderzim. a. bess. Herrn z. verm. **Lütgens,** St. Georgskirchhof 3, III. s(

2 gr. gutmöbl. Zimmer
Wohn- u. Schlafzimm., meinandergehend, mit Küchenbenutzg., a. Ehepaar oder 2 Herren sofort preiswert abzugeben. Hamburg 1, Ansinistr. 14, IV. l. s(

5 Min. v. Hauptb. gutm. Z., 2 Bett., el. L., Chaiselong., frei für Ehepaar oder Brautpaar. Lindenplatz 11, pt. lks. s(

Hauptbahnhof.
Gutm. Zim., el. L., zu verm. Steind. 35, b. Schreiter. s(

Gutmöbl. Zimmer, el. L., bill. zu vermiet. Bruhn, Wöhrmannstr. 27, III. (

Hauptbahnhof.
Vorderz. mit 1–2 Betten, ev. Klav., zu verm. Bremerreihe 26, III. r. s(

Gutm. Z. m. el. L., Tel., zu sof. od. spät. zu verm., a. f. r. Zeit. Demien, Gr. Allee 33, I. lks. s(

Eleg. Vorderzimmer, zum 1. Juli frei. **Strutz,** Lindenplatz 11, II.(

Hauptbahnhof.
Eleg. möbl. Z. zu verm. Bad, Telephon, el. Licht. Röttinger, Langereihe 102. Ep. st.

Hauptbhf. Elegant möbl. Zim. frei mit 1 u. 2 Betten, auch für kurze Zeit. Telephon. **Pulverteich 18,** I. st

2 mbl. Z. a. Herrn zu vm. Martinary, s(Papenhuderstr. 52. II.

Hochh. Mundsburg.
3 hochelegant einger. Herren-Eß- u. Schlafzim. mit Bad, abgeschl. zu vermieten.
Frau Daegelow Oberalstenallee 18. s(

Uhlenhorst.
Zum 1. Juli ev. früher elegant. Herrenzimmer und Schlafzimmer an nur renoblanten Herrn zu vermieten. Elektr. Licht, Bad, Bedieng. Besichtig. täglich nach 5 Uhr. Erlenkamp 9, II.(

Möbl. Zimmer, Bad, Telephon sofort frei. Barcastr. Nr. 6, Hp. lks. s(

Groß. mobl. Balkon-s(zimmer an gutsituiert. Ehepaar mit angen. Küchenben., Bad, Tel. sofort zu verm. E. 1923, Grundmann, Hammerweg 16. Opt. 8. 13, 27, 31, 16

Hamm.
Behagl. mbl. Zim. zu verm. Zentralh., Bad, el. L. vorh. **Wiebers,** Wolfshagen 12. s(

Sonnenau
2 L. Zim., Kochgel., Bad, sehr günstig. **60.– M monatl. Heinecke,** Alsterstraße 36, Mönckebergbaus. s(

Möbl. Zimm. zu verm. **Man Bardame.** s **Handtke,** Richardstr. 2.

Ein behagl. möbliertes **Vorderzimmer** zu verm. Ottostr. 11. s(

Möbl. Zim. mit od. o. Pens. zu verm., el. L. Noeske, Hammerlandstraße 208, part. r. s(

Vermiete an älteres Ehep. während der Ferienz. das obere Zim. m. in Schwarzenbek herrl. geleg. Villa (gr. sonn. Grt.). Preis m. Morg.- u. Abendess. tot. M 60 p. Mon. **Nötzold,** Jungmannstr. 18. s(

2 Z., f. leer od. möbl., Küchb., z. vm. b. alt. D. Falkenried 55, Hpt. l.(

Sonn. Bl.-Vorderz., fr. Lage, gute Verkehrsverb. **Sanne,** Marschnerst. 37, II. s(

Uhlenhorst—Mundsburg.
Eleg. möbl. Z., ev. W.- u. Schlafz., Bad, Tischtel., a. pass. f. 2 Pl., sof. zu verm. **Uhlenhorsterweg 52,** I. Et. r. Döring. s(

Sof. od. sp. zu verm. Vorderz. m. Balk., Zentralh., el. Licht. **Werner,** Hebbelstr. 13, II., Uhlenhorst. s(

Gutmöbliert, groß. **Zimmer** an 1 od. 2 bessere Herren zu vermiet. Mundsburgerdamm 55, pt. r. s(

Gutmöbl. Wohn- und Schlafzim. an Ehep. sofort zu verm. **Wilke,** Sierichstr. 108a Hpt. s(

Hochkamp.
Zu verm. gutmöbl. 3. **Gartenvilla.**
2 Minuten v. Bahnh. **Bismarckstr. 5.** s(

Sofort od. spät. zu verm. in Alsternähe **beh. möbl. Vorderz.** m. all. Komf. Schneider, Flemingstr. 8, I., Hochb. Sierichstr. u. L. 18 2 M. v. Hause. s(

Dammtornähe!
Zu verm. per 1. 7. möbl., gr. Wohn- u. Schlafz., evtl. mit Küchenben. el. Licht. Bornstr. 14, II. l. s(

2 Vorderzimmer
ineinandg., el. möbl., Klav., zum 1. 7. zu vm., a. an Ehep. m. Kchb. Krabow, Elise-Averdieck-Str. 7, I. s(

In Villa,
beste Gegd. Hamms, 3 Z., Kolkch., Neb.-Raum, gr. Veranda, Mdchz., Gart., Garderobz. z. 1. 8. zu verm. Näh. **Hirtenstraße 14, ptr. lks.** Tel. Hansa 2964. s(

Dammtornähe.
Eleg. mbl. Hrr.-Z. m. Bad, fließ. Wass., Tel., Schrbt., sofort od. 1. 7. zu verm. **Reichmann,** Grindelallee 146. s(

Rotherbaum.
Zum 1. 7. e. hübsch mbl., sonn. Vordz., pss. f. H. od. berfst. Dame, prsw. abzug. El. L., Tel., Bad. **Roßkamm,** Hansastr. 38, I. l. Tel. Nordsee 8478. s(

Großes, helles Zimmer
zum 1. 7. zu verm. **Café,** Schlump 9, I. s(

Eleg. mbl. **Wohn- u. Schlafzimmer** mit allem Komfort sof. zu vermiet. Jungfrauenthal 12, II. r. M. 1791. (

Zum Juli wird in e. bess. Hause für e. berufstät., kinderlos. Ehepaar e. gutmöbl., sonn. Vorderzim. mit etw. Küchenben. frei. Bundesstr. 14, part., gegenüber v. Zoo. s(

Schlafzim. f. 1 od. 2 Person. u. anschl. Wohnzim. fein möbl. Schreibt., Tel., Klav., Balk., Bad, Evtl. auch m. f. Büro. Grindelallee 188, 2 Tr. Verm. mbl. Z. a. berufst. Paar, Nähe Sternsch. Matgareithstr. 36, III. (

Dammtor.
Sehr schön möbl. Vorderz., legal. Komf., an gutsit. sol. Herrn frei. Bundesstraße Nr. 15, II. lks. s(

Feinmöbliertes Zimmer
an gutsit. Herrn zu vermieten. Woat, Schlump 26, I. s(

Schönes sonniges gr. Zim., Tel., bei alleinst. Dame z. 1. 7. zu vermieten. **Schulde,** Innocentiast. 80, III. 1 M. v. Hoch- u. Strbh. Hohenfelderücke. s(

Damntor
Hochherrschaftl. eingerichtetes Wohn.- u. Schlafz.
mit tägl. Bad, elektr. Licht, Telephon, Lift usw.
sofort zu vermieten. Schlüterstr. 5, II. s(

In feinem Hse. behagl. Zimmer zu vermieten mit Schreibtisch, elektr. Licht, Bad u. Heizung. Lenhartzstr. 8, pt. lks. b. Eppendorf. Baums. s(

Eppendorferbaum 19, Hpt. Gut möbl. Wohn- u. Schlafzimmer m. Bad, Telephon, Zentralhzg. sofort od. später zu vermieten. **Bach.** s(

Eleg. möbl. Vorderz.
el. L., Bad, Telephon, sofort zu vermiet. **Fröscke,** Eppendorferweg 217, Hoheluft. s(

Sof. zu vm. 2 eleg. möbl. Vorderz., evt. Bad u. Küchenbenutz. El. Licht, Zirkhzg. **Breitenfelderstr. 8,** Hptr. Günther. s(

Frdl. mbl. Zim. zu verm. Gärtnerstr. 5, III. Et. r. Hobel. s(

Gr. beh. mbl. Zim., elektr. L., Bad, ungen., an Herrn od. 2. z. vm. Neumühlenst. 32, 22 r. l.

Auf sofort oder später 3 elegant möbl. Zimmer
mit allem Komfort u. Küchenbenutzung abzugeben.
Helene Freund Woldsenweg 16, I Nordsee 4857. s(

Eppendorf, Lehmweg Nr. 53, I., ist zum 1. Juli e. Hinterzim. mit Balkon u. elektr. Licht zu vermieten bei Frau Dohrn. s(

Ab 1. 7. od. früher an berufstät. Dame **frdl., behagl. möbl. Balk.-Zim.** abzugeb. Tel., Bad, el. Licht, Fahrst., Bed. vorhd. Vulk. 9559. **Posner,** Loogestieg 7, I. s(

Herren- u. Schlafz. mit tgl. Warmbad, Zentralhetzg. usw. in ruhig. Hause, gegenüb. Hochb. abzugeb. Eppendorferbaum 19, I. rechts. s(

Sonn. einf. möbl. Balkonzim. zu vermieten. Grambow, Goßlerstraße 19. s(

1–2 leere Zimmer groß u. sonnig, elektr. Licht, an berufst. Dame od. Herrn sehr preisw. zu verm., auch einzeln. 1 Min. v. Pferdemarkt St. Pauli. Altona, s(Lerchenstraße 89, II. r. Beste Fahrverbindung.

Leere Zimmer
in großer Auswahl stets abzugeb. Altona, Holstenstraße 17, I. s(

Hauptbhf., gutmöbl. Vordz. zu vm. Filiage, Kreuzweg 15, II. r. s(

1 möbl. Zimm. zu verm. Nachtigallenstr. 5, II. r., Böck. s(Ung. 2 mbl. Z. m. Kchb., M. 10 u. 15 M. Breitestr. 22, II. s(

Zu vermieten per 1. 7. an **älter. kinderloses Ehepaar** 2 leere Vorderzim. m. Balkon u. Nutz. i. Garteny. Bahrenfeld. Preis 70 Mk. **Schubertstr. 17.** s(

Bergedorf
Hotel Bellevue
Reinbekerweg, herrlich an Wald u. Bille gelegen, noch einige Zimmer mit und ohne Pension zu vergeben. Bekannt erstklassige Verpflieg. Pensionspreis 5.50 Mark. s

Altrahlstedt
zu verm. **1 großes Zimmer.** Gute Möbel u. Gartenben. Grubes Allee 32. s

Möbl. Zimmer
1 M pro Tag, auf Wunsch Frühstück, sofort zu vermieten. Hochbahnst. Kiekut, Wöhrendamm 143. s(

Wer sucht findet
Eimsbüttel, Hoheluft, Eppendorf,
Zim. u. Teilwohnungen **Immob.-Büro Max Ammen,** Bismarckst. 6. (

Teilwohnung
2 leere Z. m. Kochr., 50 M Mon., abzug. **Petzel,** Elsastr. 69. s(

Kaufgesuche

Schmuck

Kaufe
Gold- u. Silbersachen, Platin **Louis Burg,** Große Bleichen 31a. s(

Brillanten
goldene Uhren kauft
H. Bertelsen, Alter Steinweg 40. s

Brillanten
(spez. große Steine) Perlen, Smaragde kauft **Henry Lehmann**
Colonnaden 54. s

Für Export
kaufe geg. sof. Kasse **Brillanten**
(Objekte jed. Größe) Uhr., Gold, Silberz., Platin, Gebisse, auch **Pfandscheine**
hierüber. Juwelen-Büro (11–5 Uhr).
A. Radlmann, Gr. Bleichen 32, II.(

Fahrzeuge

Vollreifen,
850×140, bez. 160, bez. 180, äuß., geg. bar gesucht. Angeb. B. 1543 Frdbl. s(

Auto, 8 Steuer, PS. 4–6 Sitzer, geg. Kasse zu kaufen. Licht u. Anlasser, nur aus Privathand, auch als Landaulet oder Limousine. Angebot an **B. Wahlen,** Huttfleth bei Steinkirchen. s(

Autos, Motor- und Fahrräder sucht bei sofortiger hoher Bevorschuß. Auktionator **Otto Olbers,** Hamburg 8, Dovenfleth 19/21. Elbe 1947. s

! Bar-Geld!
Automobile, Motorräder kauft und bevorschußt R. Bünning, Mansteinstraße 3. Bulkan 252. s

4–6-Sitzer,
nicht unt. Bauj. 24, zu kaufen gesucht. Ang. S. 311 Struwe, Altonaerstr. 8. s(

Suche ein. noch gut erhaltenen **Kahn,** ca. 4–5 m lang u. ca. 1 m breit, für die Trave. Angeb. mit Preis u. Aug. **Bent,** Beustahen b. Meinfeld i. Holst. s(

Suche guterhalten. **Segelboot** (Schwert) u. **Motorrad,** fahrbereit, billig. Angebote u. U. 1560 d. d. Hbg. Frdbl. s(

Gebr. Herr.- u. Dam.-Räder kauft **Rietz,** Grindelhof 59. s(

Guterhalt. **Herren-Markenrad** gegen Kasse sofort gesucht. Tel. D. 9. 1656. s

Maschinen Werkzeuge

Schnellwaage
zu kaufen gesucht. Angebote mit Preis unt. S. 1725 durch das Hbg. Frdbl. s(

Personen-Auto
2-, evtl. 4-Sitzer, neu oder neuwertig, zu kaufen gesucht. Angebote unter **E. 1590** durch das Hamburger Fremdenblatt. s(

Bismarckst. 105, II. l.
Groß., möbl., sonn. Zim. frei. 3 Min. v. d. Hochb. s(

Frdl. möbl. Zim. a. berufst. **Hrn. o. Dame** mtl. 20 M. z. verm. Nach 2 U. z. Vereinsstr. Nr. 75, Hpt. r., Eimsb. (

Sonn. ob. sp. zu verm. Vorderz. m. Balk., Zentralh., el. Licht. **Werner,** Hebbelstr. 13, II., Uhlenhorst. s(

Gutmöbliert, groß. Zimmer
an 1 od. 2 bessere Herren zu vermiet. Mundsburgerdamm 55, pt. r. s(

Gutmöbl. Wohn- und Schlafzim. an Ehep. sofort zu verm. **Wilke,** Sierichstr. 108a Hpt. s(

Hochkamp.
Zu verm. gutmöbl. 3. **Gartenvilla.**
2 Minuten v. Bahnh. **Bismarckstr. 5.** s(

Sofort od. spät. zu verm. in Alsternähe **beh. möbl. Vorderz.** m. all. Komf. Schneider, Flemingstr. 8, I., Hochb. Sierichstr. u. L. 18 2 M. v. Hause. s(

Dammtornähe!
Zu verm. per 1. 7. möbl., gr. Wohn- u. Schlafz., evtl. mit Küchenben. el. Licht. Bornstr. 14, II. l. s(

2 Vorderzimmer
ineinandg., el. möbl., Klav., zum 1. 7. zu vm., a. an Ehep. m. Kchb. Krabow, Elise-Averdieck-Str. 7, I. s(

In Villa,
beste Gegd. Hamms, 3 Z., Kolkch., Neb.-Raum, gr. Veranda, Mdchz., Gart., Garderobz. z. 1. 8. zu verm. Näh. **Hirtenstraße 14, ptr. lks.** Tel. Hansa 2964. s(

Dammtornähe.
Eleg. mbl. Hrr.-Z. m. Bad, fließ. Wass., Tel., Schrbt., sofort od. 1. 7. zu verm. **Reichmann,** Grindelallee 146. s(

Rotherbaum.
Zum 1. 7. e. hübsch mbl., sonn. Vordz., pss. f. H. od. berfst. Dame, prsw. abzug. El. L., Tel., Bad. **Roßkamm,** Hansastr. 38, I. l. Tel. Nordsee 8478. s(

Großes, helles Zimmer
zum 1. 7. zu verm. **Café,** Schlump 9, I. s(

Eleg. mbl. **Wohn- u. Schlafzimmer** mit allem Komfort sof. zu vermiet. Jungfrauenthal 12, II. r. M. 1791. (

Zum Juli wird in e. bess. Hause für e. berufstät., kinderlos. Ehepaar e. gutmöbl., sonn. Vorderzim. mit etw. Küchenben. frei. Bundesstr. 14, part., gegenüber v. Zoo. s(

Schlafzim. f. 1 od. 2 Person. u. anschl. Wohnzim. fein möbl. Schreibt., Tel., Klav., Balk., Bad, Evtl. auch m. f. Büro. Grindelallee 188, 2 Tr. Verm. mbl. Z. a. berufst. Paar, Nähe Sternsch. Matgareithstr. 36, III. (

Dammtor.
Sehr schön möbl. Vorderz., legal. Komf., an gutsit. sol. Herrn frei. Bundesstraße Nr. 15, II. lks. s(

Feinmöbliertes Zimmer
an gutsit. Herrn zu vermieten. Woat, Schlump 26, I. s(

Schönes sonniges gr. Zim., Tel., bei alleinst. Dame z. 1. 7. zu vermieten. **Schulde,** Innocentiast. 80, III. 1 M. v. Hoch- u. Strbh. Hohenfelderücke. s(

Damntor
Hochherrschaftl. eingerichtetes Wohn.- u. Schlafz.
mit tägl. Bad, elektr. Licht, Telephon, Lift usw.
sofort zu vermieten. Schlüterstr. 5, II. s(

In feinem Hse. behagl. Zimmer zu vermieten mit Schreibtisch, elektr. Licht, Bad u. Heizung. Lenhartzstr. 8, pt. lks. b. Eppendorf. Baums. s(

Eppendorferbaum 19, Hpt. Gut möbl. Wohn- u. Schlafzimmer m. Bad, Telephon, Zentralhzg. sofort od. später zu vermieten. **Bach.** s(

Eleg. möbl. Vorderz.
el. L., Bad, Telephon, sofort zu vermiet. **Fröscke,** Eppendorferweg 217, Hoheluft. s(

Sof. zu vm. 2 eleg. möbl. Vorderz., evt. Bad u. Küchenbenutz. El. Licht, Zirkhzg. **Breitenfelderstr. 8,** Hptr. Günther. s(

Frdl. mbl. Zim. zu verm. Gärtnerstr. 5, III. Et. r. Hobel. s(

Gr. beh. mbl. Zim., elektr. L., Bad, ungen., an Herrn od. 2. z. vm. Neumühlenst. 32, 22 r. l.

Auf sofort oder später 3 elegant möbl. Zimmer
mit allem Komfort u. Küchenbenutzung abzugeben.
Helene Freund Woldsenweg 16, I Nordsee 4857. s(

Eppendorf, Lehmweg Nr. 53, I., ist zum 1. Juli e. Hinterzim. mit Balkon u. elektr. Licht zu vermieten bei Frau Dohrn. s(

Ab 1. 7. od. früher an berufstät. Dame **frdl., behagl. möbl. Balk.-Zim.** abzugeb. Tel., Bad, el. Licht, Fahrst., Bed. vorhd. Vulk. 9559. **Posner,** Loogestieg 7, I. s(

Herren- u. Schlafz. mit tgl. Warmbad, Zentralhetzg. usw. in ruhig. Hause, gegenüb. Hochb. abzugeb. Eppendorferbaum 19, I. rechts. s(

Sonn. einf. möbl. Balkonzim. zu vermieten. Grambow, Goßlerstraße 19. s(

1–2 leere Zimmer groß u. sonnig, elektr. Licht, an berufst. Dame od. Herrn sehr preisw. zu verm., auch einzeln. 1 Min. v. Pferdemarkt St. Pauli. Altona, s(Lerchenstraße 89, II. r. Beste Fahrverbindung.

Leere Zimmer
in großer Auswahl stets abzugeb. Altona, Holstenstraße 17, I. s(

Hauptbhf., gutmöbl. Vordz. zu vm. Filiage, Kreuzweg 15, II. r. s(

1 möbl. Zimm. zu verm. Nachtigallenstr. 5, II. r., Böck. s(Ung. 2 mbl. Z. m. Kchb., M. 10 u. 15 M. Breitestr. 22, II. s(

Zu vermieten per 1. 7. an **älter. kinderloses Ehepaar** 2 leere Vorderzim. m. Balkon u. Nutz. i. Garteny. Bahrenfeld. Preis 70 Mk. **Schubertstr. 17.** s(

Bergedorf
Hotel Bellevue
Reinbekerweg, herrlich an Wald u. Bille gelegen, noch einige Zimmer mit und ohne Pension zu vergeben. Bekannt erstklassige Verpflieg. Pensionspreis 5.50 Mark. s

Altrahlstedt
zu verm. **1 großes Zimmer.** Gute Möbel u. Gartenben. Grubes Allee 32. s

Möbl. Zimmer
1 M pro Tag, auf Wunsch Frühstück, sofort zu vermieten. Hochbahnst. Kiekut, Wöhrendamm 143. s(

Wer sucht findet
Eimsbüttel, Hoheluft, Eppendorf,
Zim. u. Teilwohnungen **Immob.-Büro Max Ammen,** Bismarckst. 6. (

Teilwohnung
2 leere Z. m. Kochr., 50 M Mon., abzug. **Petzel,** Elsastr. 69. s(

Kaufgesuche

Schmuck

Kaufe
Gold- u. Silbersachen, Platin **Louis Burg,** Große Bleichen 31a. s(

Brillanten
goldene Uhren kauft
H. Bertelsen, Alter Steinweg 40. s

Brillanten
(spez. große Steine) Perlen, Smaragde kauft **Henry Lehmann**
Colonnaden 54. s

Für Export
kaufe geg. sof. Kasse **Brillanten**
(Objekte jed. Größe) Uhr., Gold, Silberz., Platin, Gebisse, auch **Pfandscheine**
hierüber. Juwelen-Büro (11–5 Uhr).
A. Radlmann, Gr. Bleichen 32, II.(

Fahrzeuge

Vollreifen,
850×140, bez. 160, bez. 180, äuß., geg. bar gesucht. Angeb. B. 1543 Frdbl. s(

Auto, 8 Steuer, PS. 4–6 Sitzer, geg. Kasse zu kaufen. Licht u. Anlasser, nur aus Privathand, auch als Landaulet oder Limousine. Angebot an **B. Wahlen,** Huttfleth bei Steinkirchen. s(

Autos, Motor- und Fahrräder sucht bei sofortiger hoher Bevorschuß. Auktionator **Otto Olbers,** Hamburg 8, Dovenfleth 19/21. Elbe 1947. s

! Bar-Geld!
Automobile, Motorräder kauft und bevorschußt R. Bünning, Mansteinstraße 3. Bulkan 252. s

4–6-Sitzer,
nicht unt. Bauj. 24, zu kaufen gesucht. Ang. S. 311 Struwe, Altonaerstr. 8. s(

Suche ein. noch gut erhaltenen **Kahn,** ca. 4–5 m lang u. ca. 1 m breit, für die Trave. Angeb. mit Preis u. Aug. **Bent,** Beustahen b. Meinfeld i. Holst. s(

Suche guterhalten. **Segelboot** (Schwert) u. **Motorrad,** fahrbereit, billig. Angebote u. U. 1560 d. d. Hbg. Frdbl. s(

Gebr. Herr.- u. Dam.-Räder kauft **Rietz,** Grindelhof 59. s(

Guterhalt. **Herren-Markenrad** gegen Kasse sofort gesucht. Tel. D. 9. 1656. s

Maschinen Werkzeuge

Schnellwaage
zu kaufen gesucht. Angebote mit Preis unt. S. 1725 durch das Hbg. Frdbl. s(

Personen-Auto
2-, evtl. 4-Sitzer, neu oder neuwertig, zu kaufen gesucht. Angebote unter **E. 1590** durch das Hamburger Fremdenblatt. s(

Maschinen, Werkzeuge, Warenlager usw. sucht bei sofortiger hoher Bevorschussung. Auktionator **Otto Olbers,** Hbg. 8, Dovenfleth 19/21. Elbe 1947. s

Kaufe Motoren, Rohr u. Draht. **J. Albrecht,** Marckmannstraße 78. s(

Möbel

Schlaf- u. Wohnz. zu kaufen ges. **Quandt, Fruchtallee 73, I. r.** s(

Zu kauf. ges. **Möbel, Schlaf- u. Herrenz., Fries,** Lindenallee 31

Kaufe gegen Kasse Speise-, Schlaf- u. Herrz., Einzelmöb. Pfeiffer, Auschlagerweg 10. Alster 1526. s

Hausstände, Einzelmöbel, ganze Zimmer

Mahg. Sekretär, Eckschränke, Schal. kauft **Holm,** Oberaltenallee 18. M. 9227. s

Hausstand
Zimmer jeder Art, Einzelmöbel, Bett. kft. geg. sof. Kasse Tammen, Werft. 12 Nordsee 8647. s

Schlafzim., Herrenzim., Eßzim., Mahagoni u. and. Einzelmöbel kauft gegen Kasse **Langeuth** Maxmilianstraße 38. s(

Hausstände, Einz. jeder Art, Einzelmöbel, Nachlässe, kauft Glaser, Grindelberg 77, Alster 5523. s(

Speise-, Herrenzimm.
**Schlafzimm., ganz

N. A. G.
10/30 Phaethon
6 sitzig, 1924 Modell, sehr gut erhalten, mit allen Schikanen, Ballonbereifung, direkt aus Privathand billig abzugeben. Näheres Roland 9847-48. s(

FIAT
Mod. 509, 4/20 PS.
Mod. 503, 6/25 PS.
als 2- und 4-Sitzer sowie als Innenlenker u. Cabriolet. Mit Vierradbremse und Ballonbereifung **sofort lieferbar.**
General-Vertretung
S. KRIM
Alsterdamm 1. g

Auto-Notverkäufe.
Täglich neue Eingänge, auch bequeme Zahlungen, neue u. gebrauchte Wagen. Verlangen Sie Angebot. g
Automakler K. F. A. Ellerbrock
Tel Hansa 2045. Bogenstr. 54.

Zu verkaufen
16/45 **Mercedes**, wie neu, mit all. Schikan.
18/45 **Ben**, als Lieferwag. geeignet, 4 PS. **K. G. Motorrad**, Kardanantrieb, billig abzugeben aus Privathand. s(
Karl Doerflein Hammerstr. 25. D 8,2009

Für **1000 Mark** Anzahlg. liefere ich Ihnen ein erstklass. **Last- oder Personenauto** **R. Bünning** Mansteinstr. 3 Vulkan 252. s

16/45 P.S. **Mercedes-Wagen** 6sitz. Phaethon, neuwertig, zu jed. annehmbaren Preis zu verkaufen. **Paul Wulkas, Hamburg,** Angerstr. 20. Alster 3933. s

4-Sitzer mit all. Schikanen, verk. Hansa 6216. s(

Fiat, 6/28 PS., Sportwagen, Baujahr 1925, **fabrikneuwertig,** verkf. bill. Georg Schröter, Hbg. 6, Elbe 160. s(

13/50 PS. Lieferw. ¾—1 To. Nutzlast, neue Pritsche, el. L. usw., in tadell. Zust. bill. zu vk. Fordaustr. 42, Vulk. 4775. s(

Mercedes, 8/22 PS., offen, 6 Sitze, Licht u. Anl., tad. Wag., RM. 2500, zu verk. Spars, Nagelsweg 19, II. E. 703 (K.-Lb.). s(

6/20 Lipsia, 2 Sitze, Bauj. 24/25, sehr gut. Wag., vk. Georg Schröder, Hbg. 6, Elbe 160. s(

8/30 PS., Dürkopp, 4—5 Sitz., eleg. Fahrzeug, nur 12000 km gefahren, sofort f. 6000 ℳ aus Privathand abzugeb. Ang. B. 1519 Frdbl. s(

Anhänger zu verkaufen. Roland 4205. s(

1½ - 2 Tonnen neuer Nieder-Rahm.-Lieferwagen „International", Pritsche 3,50×1,80, Luft-Bereifung, günstig zu verkaufen. Angeb. u. J. 4964 an Heinr. Eisler, Hbg. 3. s

8/20 PS. Hansa sehr gut erh., zuverl. Wag., 6sch. Ballonber., fahrber., f. u. 2200 Mk zu verk. Nach, Wandsb. Chss. 209, Nrdf. 6269. s(

10/50 PS. **Steiger,** 4-Sitz., Phaet., sehr eleg. rass. Wag., m. sämtl. Schik., äuß. preiswert verkäufl. **„A-B-C"** Rosenstraße 46/50. Vulkan 4981. s

Drahtspeichenräder repariert u. spannt neu **Franz Spindler** Gärtnerstr. 67, P. 5702.

Autoreifen. Vollgummireifen, alle Marken zu Fabrikpreis. Gr. Lager. Stets Gelegenheitskäufe. Eigene Vulkanisieranstalt. **Underberg,** Jorgusstraße 65. Hansa 8472.

Autoreifen in allen Größen, 50 bis 70 % brauchbar, Preislage 15—45 ℳ. Spottp. Gelegenheitskäufe. Tel. P. 2, 7798. **Lehmann,** Eckernförderstraße 65. s(

Federn-Schlachter-, Kasten- u. Ausfahrwag. bill. z. verk. Jasper Langenfelde, Privatweg 8, dir. Endstat. s(

Brot-Kastenwag. billig z. verkauf. **Etzen,** Elsastraße 15, Laden. s(

Gelegenheitskf.! 2 Sportautoboote 7,25 m, 6,00 m, werftneu, sofort lieferbar. **Dingedahl-Werft** Arndtstraße 21. s(

Faltboote konkurrzl. Preis u. Qual. **Dehne & Co.,** Große Bleichen 31. s

Sofort fahrbereiten Passagierdampfer, 36×7×1,98 Tfg., für See- und Flußfahrt verk., sehr bill. **Edeling,** Hafenhaus. g

Kajak neu, kleine Anzahlung, bequeme Ratenzahlung, zu verkaufen, nach 5 u. Sonnt. bis 1 U. **Graff,** Ausschl. Billdeich 16, Kl. Bhf. Rothenburgsort. s(

Bruhns-Kanadier das sicherste **Kanu** **Bruhns,** Klosterallee 100. s

Segeljolle, 6 m, 1,90, 20 qm, in gut. Zust., zu verk., evtl. wird Kanu m. in Zahl. genomm. Richter, Berlinertor 9, Aust. 6302. s(

Kanu mit Zubeh. zu verk. **W. Schönrock,** s(Speersort 20, 9—6.

Kajak, Eiche, mit Zub. bill. zu verk. Abds. 6—7. Moorkamp 14, pt. r. s(

Ia hölzern. Kanu mit vollst. Segeleinr. u. vollst. Zubehör f. 250 Mk. zu verk. Ang. H. 391 an C. Hain, Hirschgraben 1. s(

Ideal-Faltboot, Metall-Spanten Mark 195.— 7fache Haut. Ideal-Faltboot-Werft Hbg. 21, Mozartst. 10. g(

Harley Davidson neuwertig, 1475 ℳ. O. Müller, Erichstr. 1(

Mabeco mit Anfa-Beiwagen, neuwertig, mit Bindl. u. all. Zubehör aus Privathand zu verk. Preis 1350 Mark. **Voß,** Fuhlsbüttel, Langenhorner Chss. 1, Nordsee 1841. s(

Neues **ROYAL ENFIELD MOTORRAD** umständehalb. weit unt. Preis zu verkf. Ang. u. **Z. 18473** d. d. Hbg Frdbl. s

Atromobil, 2¼ PS., steuerfrei, zu verk. Buchmann, Holsteinischer Kamp Nr. 68, II. s(

N.S.U.-Motorrad in allerb. Zust., ein Zyl., Mod. 24/25, m. all. Schik., el. L., Horn, Tachom., wenig gef., bill. zu vk. Autom.-Ges. Globus, Herrengraben 42. Hansa 7244. s(

Schweres Motorrad K. G. Allright, Kardan, B.-L. u. Hupe, gebr. d. tad. Masch., prw. zu vk. Dr. Herchner, Schulterbl. 26. s(

Wendisch-Motorr.-**Garage** auch für Geschdreir. pss., prw. zu vk. Dr. Herchner, Alt., Moltkestr. 75. s(

Motorrad, 3 PS., gut. Lauf., f. 200 ℳ zu vk. **Lehmann,** s(Beethovenstr. 19, Hbg

Leichtmotorrad 145, Meißnerstr. 34, Ld. s(

Herrenrad, gut erh., 35 Mk. Haberer Mittelstraße 117. s(

Die Preise!



Für die Güte bürgt der Name!

Enorm billige Angebote!

Seidene Kleider	von	10.50 an
Wollene Kleider	.	5.75 .
Sommer-Kleider	.	3.75 .
Sport-Kostüme	.	12.50 .
Eleg. Kostüme	.	25.— .
Flotte Mäntel	.	7.50 .
Tuch-Mäntel	.	12.50 .
Rips-Mäntel	.	25.— .

H. Fischler
Gr. Burstah 8, erste Etage. s

Auf Teilzahlung Sportanzüge Windjacken in großer Auswahl. **Robert Neben & Co.,** Kais. Wilhelmstr. 115. s

Auf Teilzahlung Damenmäntel, Kostüme, Kleider, Regenmäntel **Robert Neben & Co.** Kaiser-Wilhelmstr. 115

Zufall! Eleg. Wildleder-Damen-Handschuhe Nr. 6 f. 3,10 zu verkauf. Nathan, Hochallee 128. s(

Auf Kredit Anzüge, Mäntel, gestreifte Hosen, Regenmäntel, Manchester-Anzüge **Fabian** 102 Steindamm 102. s

Schals Füchse, Mäntel u. Jacken zu äußerst bill. Preisen i. altbekannten Pelzlager **J. Rotberg** Gr. Bleichen 30, Schp. s

Sonstiges

Zahnärztliche Einr. bill. zu verk. gegen bar. Händler verb. **Henkel,** Körnerstraße 2. s(

Photocopyar., 4½×6, fein. Präzision, bill. abzugeben. **Becker,** Gerhofstraße 9. s(

Code. ABC. 5th Edit 25 M **Schlaetli,** Ferdinandstraße 17. s(

Garten-**Schläuche** pro Meter Mark **1.30** direkt ab Lager: **Admiralitätstr. 21** Hochptr. (kein Laden). (

Holzhaus, transport., 3×4 m gr., f. 680 ℳ zu verkaufen. **Sörensen,** Diagonalstraße 8. s(

10 Rist., ca. 240×40×40 bill. abzug. Dehne & Co. Gr. Bleichen 31 P. 4619

Ia Schäferhunde Dobermänn., Airedale, Dogge, Barsoi, Boxer, Rotweil., Bulldogge kurz und rauh., Foxter., Schnauz., Rehv. billig **Maack,** Langergang 82 beim Stadthaus. s(

Hundebad Scheranstalt Barmbeck, Hamburgerstr. 133. Merkur 4188. s(

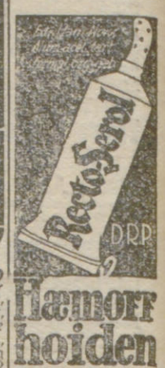
Schäferhund, Rüde, schwarz, mit Stb., prw. zu verk. Fleßner, Danzigerstr. 39. III., Hptbh. s(

Klein. graues **Kätzchen** in beste Hände abzg. Hohe Bleichen 16, pt. s(

Hundescheranstalt elektr. Bartelsstr. 58. (

1 brauner **Traber** 1,70 gr., stadtsicher, billig zu verkaufen. Trainer W. Krauß, Rennd. Farmsen. s

Jg. Schäferhund Dobermann, billig verkäufl. Eimsbütt., Charlottenstr. 31. s(



Hämorrhoiden Merz **Haemorrhoiden-Serum** Rectoserol dringt autom. i. d. Sitze der Krankheitskeime ein, beseitigt d. Beschwerd. (After juck. Brennen Schmerz.) u. bringt d. **Haemorrhoiden** zur Schrumpfung. Gr. Tube m. Einführungsrohr Mk. 3.50 In Apothek. Gratisprospekt 35 durch Chem. Fabrik **Merz & Co.,** Frankfurt a. M.g

Keine Zähne v. Mk. 1.— an, oder solche, deren Stifte sich durch die Mundsäure auflösen, **sondern** echt amerikan. Solitzähne mit echten **Goldmantelstiften** **Superzahn** Mk. 3.- 2 Operationszimmer, daher kein langes Warten. Kautschuckplatte bis Mk. 5 — 22. kar. **Goldkrone** od. Brückenglied. (Zahn im 22 kar. Goldgußkästchen **15 - Mk. und 18 - Mk.** **Alte Zahnpraxis** Alterwall 78, Hochpart. (Haus Hamburger Correspondent) Haltestelle Rödingsmarkt

Tiermarkt

Sprechende graue **Papageien** kauft Aug. Fockelmann Wwe. nur Herrengraben 1. s

Angora-Katze zu kaufen gesucht. Carlstraße 26. Merkur 9113. s

Scheranstalt (elektr.) d. Spezialist. Schmittinskystr. 66, b. Hpbf. Aust. 1139. (

Seit Jahren litt ich an einem sehr schmerzhaften **Gesichtsausschlag** mit Schuppenbildung, Rissen und Anschwellungen. Die dreimalige Anwendung Ihrer 35 %igen „Zucker's Patent-Medizinal-Seife" hat in einer halben Woche das Leiden so gründlich beseitigt, daß auch die natürlicherweise zu erwartenden Rückschläge bis heute ganz ausgeblieben sind. Hanamint. H." 1 Stck. 60 Pfg. (15 %ig), Mk. 1.— (25 %ig) und Mk. 1.50 (35 %ig, stärkste Form). Dazu „Zuckoh-Creme" à 45, 65 u. 90 Pfg., in allen Apotheken, Drogerien u. Parfümerien erhältlich.



Wir empfehlen unsere hochwertigen Qualitätsmarken
Motrisol-Super Autoöle
Deumos Ricin Motoröle
die den entsprechenden Auslandsmarken qualitativ weit überlegen sind, für den Reisebedarf in den praktischen
3- und 5-Liter-Kannen
Achten Sie aber beim Einkauf darauf, daß die Kannen mit unserer Plombe versehen sind, denn
1. haben Sie hierdurch die Gewähr für unverfälschte Qualität und
2. vergütet Ihnen Ihr Händler für jede zurückgelieferte Kannenplombe mit unserer Schutzmarke s
50 ₰.
„DEUMOS"
Deutsche Motoren-Schmiermittel-Ges. m. b. H.
HAMBURG Esplanade 6 Telephon: Elbe 3222

Piano Hoffmann Miete 15 Mk. Steintorweg 4 b. Hambg. Hauptbhf. (

Piano- Gelegenheits-käufe! Aus Miete zurück oder in Zahlung erhalten, in Nußb., Eiche, Schwarz u. mahagoni, mit meiner Garantie. **Bequeme Zahlweise** auch in Miete bei **Hamburger Pianohaus Benecke** Fr. Heimholz Nchf. **Glockengießerwall Nr. 26.** s

Ia Piano zu vermieten. **Pingel** Große Bleichen 70 hochparterre.

Hupfeld Gr. Bleichen 21 Das wohlfeile s Qualitäts-Piano **Hupfeld-Gotha** Günst. Teilzahlungen

1 gebraucht. Piano **nur 500 Mk.,** kleine Anz. u. Rate. Wehel Harmoniums, Hermannstr. 9. s

Piano s prima Qualität. Teilzahlung bis zu **3 Jahren.** Miete 15 Mk. m. Kaufrecht. Gespielt von 375 Mk. an. **Lorenz & Co.,** Grindelallee Nr. 116. Hochpt. s

Hocheleg. Pianos neu, pr. voll. Ton, außergewöhnlich bill., gebr. 380.-450.- günst. Zahl. **Knauft,** Klavierbauer Nagelsweg 7 geg. 1900. s

Pianos in Miete unter Anrechnung bei spät. Kauf. Mehrere Gelegenheitskäufe A M. 350, 400, 420 usw. m. Garantieschein. Bequeme Zahlw. **Pianohs. Hammonia** B. grünen Jäger 15. Neuer Pferdemarkt. s

Salon-Schrankgramm., Odeon, billigst zu verk. Alt., Langen-

Kaum wiederkehrende **Gelegenheit!** Ein **Posten Pianos,** fabrikneu 775 Mk. mit Garantie-Schein abzugeben. **E. Dachsel,** Pianofabrik, Hamburg, Lübeckerstraße 43. s(

Pianos u. Flügel seit 25 Jahren gut und billig, auch Teilzahlg **W. Czekalski,** Klavierbauer, Hammerbrookstr. 31

PIANOS gebrch., gut erhalten 350.- M., 850.- M. neue billigst. **W. Ebeloe,** Klavierbaumeister Alsterdamm 3. s

Gebr. Pianos 300, 400, 500, 600, 700, 800 ℳ, auch Teilz. od. Miete mit Anrechn. **Martens,** Mühlendamm 25. 43 Jahre am Platze.

Andrae Gr. Burstah 44 **Pianos mit Flügelton** sind vorzüglich. Billigste Preise. Günst. Beding. s

Phonola Hupfeld-Nömisch, wie neu, aus Privathand bill. abzugeben, Rol. 678. s(

Tadellos erhaltener **Blüthner-Flügel** 1800 ℳ, zu verkauf. Magdalenenstr. 16, Tel. Elbe 8565. s(

Kohl-Piano, ×satt., Eis., m. Bock u. einig. Not. zu vk. A. a. Teilz. **Jost,** Zimmerstr. 44 s(

Mahagoni-Tafelklavier billig zu verkaufen. **R. Finnern,** Knauerstr. 7, II. s(

Priv. tadellos erh. **Edenhol-Klavier** zu verk. **Wiebers,** Wolfsbagen 12. s(

Polyphon mit 29 Platten zu verkauf. **Hoffmann,** Langereihe 103. s(

Gebr. Mark.-Pianos, Blüthn. usw., wirkl. b. Besicht. erb. **Saevecke,** Börnestr 73, I. Etib. s(

2 neue Pianos! eleg. Qual.-Instr., mod. Eisenkonstr., ×satt., m. gr. Flügelton, f. b. bed. herabges. Pr. v. 850 ℳ, beau. Teilz., Bernsdorfstr. Gärtnerstr. 123, Hbl. s

Gardinen Teppiche **Teilzahlung!** Oberbett. 12-50 M., Bettst., Metall von 19 bis 38 M., Bettfedern und Daunen 2-8 M Kinderdecken 8 M., Steppdecken. **Bettenlager** Osterstraße 20, hp. Kein Laden **A. Sander.** s

1 kunststr. Decke preisw. z. verk. Durchmess. 2 m. **Kuhardt,**

Kinderwagen Sportkarren

Promenadenwagen, Klappwagen mit Verdeck v. 20 ℳ an. Caffamacherr. 107. s(

Klappk. m. Vo. 12 ℳ an, o. V. 7 ℳ an. Prom.-Wg. 20 ℳ an. Kdbettst. 11 ℳ an. Güntherstr. 35 (zwisch. Lübeckt.-Kuhmühle). s(

Wegen Lagerraum, Klppk., Kd.- u. Stub.-Wag., Puppwag. sehr bill. Brd. w. bill. überzogen, auch Teilzahl. Marggraf, Mansteinstr. 43, b. Eppd. Weg, Heitmannstr. 9, V. s(

Eleg. Klappk., Kinderwag., Kdbettst., Zwill.-Karren, Puppw., Babystuhl von 7 M. an, auch Teilzahlung. Barmbeck, Diederichstraße 3. s(

Guterh. mod. Kinderwag. preisw. zu verk. Anckelmannstr. 60, III. r. s(

Guterh. Kinderwag. billig zu verkaufen. Augustien, Dorotheenstraße 114. s(

Musik

Altes Cello mit Bogen und Futteral f. 100 Mk., **alte Geige** (Hornsteiner) für 40 Mk., verkauft **Vogel,** Altona,

Auf Teilzahlung Madras-, Tüll- u. Künstlergardinen. Bettdecken, Steppdecken. **Robert Neben & Co.** Holstenplatz 9, Hochpt.

Genußmittel

Hörmann-Vollmilch-Schokol. 30 Pfg. s A. Röttgen, Hansahl. 1.

Apfelwein in jed. beliebt. Menge z. Preise v. 40 Pf. pr. Liter gibt die Kreisapfelweinkelterei Uelzen ab. Bestellung. u. Auftrag. sind an Kreisobstgärtner Schauweder in Uelzen zu richt. Kreisapfelweinkelterei Uelzen. g

Bekleidung

Tuche en gros Für Händler und Wiederverkäufer günst. Einkaufsgeleght. Lagerbesuch ohne Kaufzwang erbeten. **Hhg. Tuch-Vertrieb G. m. b. H.** Georgsplatz 13, Ecke Kurze Mühren, Eing. Dittmars Hotel. Fernspr. Hansa 293. s(

Damen-Wäsche besonders preiswert zu verkaufen. s(**Etagengeschäft Nathan,** Hochallee 128.

Auf Kredit Elegante Anzüge, Paletots Regenmäntel. **Waterhölter** Steindamm 76, I. 3 Verkaufsräume. s(

Verkauf und **Vermietung** hochmoderner **Frack- und Smoking-Anzüge Philipp Heß** Neuer Steinweg 11 s Hansa 7749.

Anzug, 3 Westen, breite Fig., **Hut,** 58, zu verk. Rabenen 49. Dienstag 7-8. s(

Elegante Wildleder-**Damen-Handschuhe** statt 12 wied. 4,45 ℳ **Nathan,** Hochallee 128, Hpt., Hochb. Eppendorferst.

Leinen
Tischzeuge — Bettwäsche
Damenwäsche
Kinderwäsche — Kinder-Konfektion
Braut- und Erstlings-Ausstattungen
Jürgens & Hohmann
NEUERWALL 30

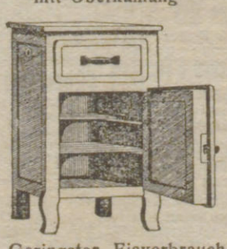
Ohne Preisaufschlag in Ratenzahlungen käuflich:

Gasherde „Junker & Ruh"

3 Flammen, 1 Bratofen, weiß emaill. Preis M. **133.-** 3 Monatsraten à M. **44.35**

Staubsauger „Protos"

Komplett mit Zubehör Preis M. **135.-** 3 Monatsraten à M. **45.-**

Eisschränke mtt Oberkühlung

Geringster Eisverbrauch Preis M. **89.-** 3 Monatsraten à M. **29.70**

Einkochapparate und Gläser ★ Gummiringe
Eismaschinen — Butterkühler — Fliegenschränke
zu billigen Preisen
Original **WECK** Wasserbad
J. C. L. Harms
69—70 Admiralitätstraße 69—70
Original **BADE** Dampfbad



wählen die
Leipziger Lebensversicherung A.-G.
Für Alle
die gleich niedrigen Prämien
die gleich gerechte Ueberschußbeteiligung
die gleich vorteilhaften Bedingungen

Instandsetzung Ihrer Bosch Anlage bei **MAX EISENMANN & Co** Hamburg, Wandsbeckerstieg 3-11 Kiel, Esmarchstrasse 57

Per Zufall großer Posten gebraucht. **Fahrräder** von 25 Mark an. **Neue spottbillig.** Teilzahlung gestattet. s **Rieß,** Grindelhof 59

Fast neues prima Herren- u. Damenrad, erst. Marke, bill. Wandsbecker-Chss. 33, pt. r. s(

Herrenrad s(**„Hammonia" wie neu** umzugsh. preisw. z. verk. **Hofmann** b. Kunemund, Schuberstr. 15, hp.

D. u. H.-Radf. Brauer. Hasselbrookstr. 105, I. r.(

Kauf. Sie k. lebensgefährlich. Schundfahrrad a. Lockanz, wie ab Fabrik usw Kauft billig u. bess. nur i. stadtbekannt. billigst. größt. reell. Fahrrad-Haus Lindemann Hamburgerstr. 79. Riesl. Lager Brennab.-, Göricke, Patria, Opel. Spezial-Räder, eleg. **Sportmod.** n. 87 M. s(A. W. Zahlungserleicht.

Fast neues Damen-Mark.-Rad zu verk. Matthiesen, Abendrothsweg 45. s(

Markenfahrräder Rennmasch., Halbrenner usw., kleine Anzahl., kleine Abzahlung. Fahrradhaus Ad. Meisel, Fruchtallee 9, gegenüber d. Hochbahnst.

Neues D.- u. Hr.-Mark.-Rad, Frlf., Rücktr., billig zu verkaufen. **Knapp,** Bellealliancestr. 28, I. s(

Fahrräder Anzahlung 15 M. wöchentliche Rate 3 M. **Fr. Hilpebrandt,** Eppendorferweg 17. s(

Erstes Spezialhaus für **Fahrräder** **Fr. Lindemann** **Hammerbrookstr. 74** Weitgehendste Zahlgs.-Erleichterung.

Witt's altes bestens eingeführt. **Fahrradhaus, Feldstr. 35,** bekannt d. d. feinen Markenräder u. bill. Preise f. Brennab., Opel, Panzer, Rixe, Bittner, W. & C. usw. Jed. Rad ist m. b. bill. Preis ausgezeichn. s

Friha Fahrräder aus bestem Material hergestellt, **Anzahlung Mk. 15.-** wöchtl. Abzlg. M. 2.50. Fahrradhaus Schaarsteinweg 13 und Marktstr. 112. s

Neue u. gebrauchte schwedische **Qualitätsräder,** Marke „D. S." Generalvertreter **Bilde & Lindvall,** Hamburg-Stellingen. s(

„Diamant" Halbrenn., Mod. 26, verkauft Peist, Opelallee

Sport-Nachrichten

6. Verbands-Ruder-Regatta in Lübeck.

Hamburger Vereine siegen in 9 Rennen. — Hansa gewinnt den Senatsachter.

Sonntag, den 13. Juni.
(2. Tag).

Rennen 9. Erster Jungmann-Vierer. Herausforderungspreis. Am Start 5 Boote. Sieger: Favorite-Hammonia, Hamburg (Rossen, Heesch, Hanitzsch, Schlaikier, Steuer: Wagner) in 8.26. Zweiter: R. C. Hansa, Hamurg in 8.35. Dritter: Danske Studenters Roklub, Kopenhagen in 8.45⅘. Vierter: Germania R. C., Hamburg. Allemannia aufgegeben. Die Rennen lag von Anfang an zwischen Hansa und Favorite, die aus Rennen 6 sich einen Revanchekampf lieferten. Favorite hat nach den ersten 100 Metern die Führung, die sie nicht wieder abgibt. Der Angriff Hansas bei den Tribünen wird glatt abgewiesen. Die Dänen werden guter Dritter während die Germanen weit im Hintertreffen als Vierte landen.

Rennen 10. Jungmann-Einer. Am Start erscheinen nur Brema, Rostock und Kiel. Sieger: Heinz Röchel vom R.-V. Brema, Bremen. Zweiter: Ewald Schultze vom Rostocker Ruder-Club. Der Bremer übernimmt sofort Führung, vergrößert die Distanz auf nicht abschätzbare Längen, damit einen Klassenunterschied gegen seine Gegner feststellend.

Rennen 11. Kleiner Vierer. Am Start 4 Boote. Sieger: R. C. Wismaria, Wismar (Schröder, Köpcke, Lovetzow, Westphal, Steuer: Krüger) in 8.49.0. Zweiter: Rendsburger Ruder-Verein in 8.54⅘. Dritter: W. V. Bad Kleinen in 9.4.0. Bis 1000 Meter führen die Rendsburger. Dann geht Wismar an die Spitze. Im Finish kann Wismaria, die stark aufgepulkt ist, nur knapp den schneidigen Endspurt der Rendsburger abwehren.

Rennen 12. Erster Einer. Herausforderungspreis. Verteidiger Plagemann, Lauenburg.

Am Start: Lauenburg, Hamburger R. C., Favorite-Hammonia, Sarköbing Roklub.

Sieger: Wilhelm Penner vom Hamburger Ruder-Club in 9 Min. 37 Sek. Zweiter Georg Rutkowski, Favorite-Hammonia, Hamburg in 9 Min. 42⅘ Sek., Dritter Sarköbing Roklub, Kopenhagen in 10 Min. ⅘ Sek., Vierter R. C. Lauenburg.

Vom Start weg geht Rutkowski in Front und macht bis 1200 Meter mehrere Längen gut. Penner, der sich scheinbar gut mit dem schweren Wasser abfindet, kommt allmählich wieder auf, während der Lauenburger im gleichen Maße abfällt. Der Däne hält den dritten Platz mit großem Abschnitt vom zweiten Platz, auf den mittlerweile Rutkowski zurückgefallen ist. Im Finish zeigt Penner einen eindrucksvollen Mehrschlag, der ihn als sicheren Sieger durchs Ziel bringt.

Rennen 13. Vierer ohne Steuermann. Preis des deutschen Ruderverbandes. Am Start: Hansa und Allemannia-Hamburg, Bremer Ruder-Verein, Lübecker Ruder-Club. Sieger: Bremer Ruder-Verein von 1882 (Kraus, Schütte, Brieger, Schreiber) in 8 Min. 9 Sek. Zweiter: R.-C. Allemannia von 1866, Hamburg, in 8 Min. 27 Sek. Dritter: Lübecker R.-C. in 8 Min. 36²/₅ Sek. Vierter: Hansa, Hamburg. Schon beim Start gewinnt Bremen an Vorsprung, den es bei 500 Metern auf eine Länge, bei 800 auf zwei Längen und bei 1000 Metern auf drei Längen erhöht. Bis zur 1000-Meter-Fahne bleibt das übrige Feld geschlossen, dann löst sich Allemannia und belegt allmählich den sicheren zweiten Platz. Bei den Tribünen können die Allemannen noch zum führenden Boot aufrücken, ohne aber gefährlich zu werden. Die beiden letzten Boote fallen weiter zurück.

Rennen 14. Jungmann-Achter. Am Start 5 Boote. Sieger: R. C. Allemannia v. 1866, Hamburg (Hintze, Frey, Neeff, Schötensack, Eichhorn, Mehner, Senftleben, Bosse, Steuer: Hadler) in 7 Minuten 48 Sekunden. Zweiter: Favorite-Hammonia (Hamburg) in 7 Minuten 54⅘ Sekunden. Dritter: R. C. Hansa (Hamburg) in 7 Minuten 57 Sekunden. Ferner: Der Hamburger Ruder-Club und Lübecker Ruder-Club.

Nach gelungenem Start gehen alle fünf Boote in Dwarslinie auf die Reise. Allmählich macht sich Allemannia frei und hat bei 800 Metern eine halbe Länge voraus vor Favorite-Hammonia, die anderen Boote mit Längen zurücklassend. In dieser Position hält Allemannia seinen Hamburger Rivalen sicher. Bei den Tribünen setzen alle fünf Boote zum Spurt an, bei dem Allemannia klar Wasser zwischen sich und dem Zweiten schafft und in guter Manier siegt. Favorite wird von Hansa hart bedrängt, kann aber seine zweite Position bis ins Ziel behaupten. Dasselbe Bild zwischen dem dritten und vierten Boot.

Rennen 15. Zweiter Vierer. Am Start Hansa, Hamburg, und Kroik, Kopenhagen. Sieger: Hansa, Hamburg (Kollwitz, Ahrens, Horn, Kühl, Steuer: Baumann) in 8.21. Zweiter: Roforeningen „Kroik", Kopenhagen, in 8.28⅘. Von Anfang an führt Hansa in ausgiebigem, ruhigem Schlag das Rennen bis ins Ziel. Zum Schluß zeigt ein feiner Tribünenspurt, daß die Hanseaten ein technisch schönes Rennen auch mit Taktik zu fahren verstehen.

Rennen 16. Dritter Vierer. Am Start 5 Boote. Sieger: R. C. Favorite-Hammonia, Hamburg (Günther, Graß, Schulz, Jäger, Steuer: Meier) in 8.34.0. Zweiter: Der Hamburger Ruder-Club in 8.47.0. Dritter: R. C. Allemannia, Hamburg. Wismaria und Bad Kleinen aufgegeben. Favorite führt in guter Manier von etwa 500 Metern an und vergrößert auf der Strecke die Distanz bis auf etwa 4 Längen und siegt sehr sicher. Der Klub gewinnt nach Kampf gegen die zum Schluß zusammentallenden Allemannen den zweiten Platz.

Rennen 17. Doppel-Zweier fällt aus, da nur eine Meldung abgegeben wurde.

Rennen 18. Zweiter Jungmann-Vierer. Am Start 5 Boote. Sieger: Landskrona Roddklub, Schweden, in 8.40. Zweiter: R.-G. Hansa, Hamburg, in 8.48⅘. Dritter: R.-C. Wismaria, Wismar, 8.49. Ferner Erster Kieler und Allemannia. Das Rennen zergliedert sich in der letzten Hälfte der Strecke in drei Treffen, geführt von den Schweden, die unangefochten das Rennen nach Hause fahren. Im zweiten Treffen liegen Wismaria und Hansa, von denen die Hamburger im harten Endgefecht die Wismarianer auf den dritten Platz verweisen können. Die andern beiden Boote liegen außer Frage.

Rennen 19. Erster Achter. Herausforderungspreis des Lübecker Senats. Am Start: Lübecker R.-Ges., Favorite-Hammonia, Hansa (Hamburg), Erster Kieler R.-C. Sieger: R.-G. Hansa-Hamburg (Karutz, Bonnes, Treiber, Ahrens, Horn, Quast, Kollwitz, Kühle; Steuer: Kiehn) in 7 Min. 45 Sek. Zweiter: Erster Kieler Ruder-Club in 7 Min. 47⅗ Sek. Dritter: Lübecker Ruder-Ges. in 8 Min. 01⅛ Sek.

Nach prächtig gelungenem Start fahren alle Boote in ausgerichteter Reihe bis zur 500-Meter-Markierung, dann erkämpft sich Hansa langsam Raum und liegt auf der halben zurückgelegten Strecke mit ¾ Länge in Führung, die sich bis 1500 Meter hält. Ein hier eingesetzter Vorstoß der Kieler wird sicher abgewiesen und beim Mehrschlag in guter Körperhaltung und Wasserarbeit Kiel niederkanteret. Zwischen Kiel und den folgenden Lübeckern, die zum Schluß noch Favorite abzufischteln vermögen, liegen mehrere Wasserlängen.

Gustav H. Hess.

Die verregneten Kanu-Kreismeisterschaften.

Behnken (Eimsbütteler T.-V.) gewinnt abermals den Senats-Einer-Kajak.

Der Nieder-Elbe-Kreis des Deutschen Kanu-Verbandes hat offenbar mit seinen Kreismeisterschafts-Regatten Pech. Nach der abgebrochenen Sturmregatta des Vorjahres war dieses Mal der Regen, der zeitweilig zum Wolkenbruch ausartete, der Faktor, der den Wert der Rennen unbedingt herabsetzte so eifrig auch die Mehrzahl der beteiligten Rennmannschaften ihr bestes gaben. Es bleibt in diesem Falle eines bestehen, was man nicht unerwähnt lassen darf, und das ist die moralische Verpflichtung der Regatta-Leitung, ihrerseits das erlösende Wort zu sprechen, das in diesem Falle nur lauten durfte: Abbruch der Regatta! Und wenn man wirklich aus Terminnot oder Rücksicht auf die auswärtigen Teilnehmer oder was sonst für Gründe maßgebend gewesen sein mögen, einen Abbruch vermeiden wollte, so hätte man vielleicht doch sich etwas weniger starr an die festgesetzten Zeiten des Programms halten und, als es gegen halb sechs Uhr aufhörte, langsam zu regnen, zum mindesten eine Wartepause einschieben sollen. Man muß es der Regattaleitung lassen, sie hielt ihr Programm pünktlich durch auf die Minute, immerhin auch eine an sich nicht zu unterschätzende Leistung. Aber eine Stunde Verspätung wäre vielleicht dieses Mal mehr gewesen! Bleibt nur der Wunsch, daß die beteiligten Fahrer und Fahrerinnen trotz nasser Kleidung und Wartens im Regen vor dem Start an ihrer Gesundheit keinen Schaden leiden, denn dann hätte der Sport seinen Zweck verfehlt.

Doch nun zu den sportlichen Ereignissen:

Hier bleibt die im Deutschen Kanu-Verband noch immer nicht endgültig gelöste Frage der Rennboote die wichtigste, zumal nicht zu verkennen ist, daß in manchen Rennen absolut ungleichwertige Boote gegeneinander starteten. Bei dem unausbleiblichen Versuche der verschiedenen Vereine, auch innerhalb vorgeschriebener Maßbestimmungen besonders vorteilhafte Rennttypen zu schaffen, spielt der Geldbeutel eine größere Rolle, als ihm zukommen sollte, und der Sport bzw. das sportliche Können der einzelnen Mannschaften kommt nicht immer zur verdienten Geltung. Diese Zeilen gelten besonders für die Kanadierrennen, während bei den Kajakrennen die Typen der Boote etwas ausgeglichener zu sein schienen. Schließlich wird auch diese Entwicklung mal ein Ende nehmen!

Die Regatta selbst begann so pünktlich, daß die Schiedsrichterbarkasse noch nicht zur Stelle war, als der Starter die beiden Konkurrenten zum Rennen 1 (Einer-Kajak im Rennboot unbeschränkt) auf die Reise schickte. Feustel (Halle-Böllberg) und der Altmeister Pobbig (Aegir-Leipzig) liefern sich einen erbitterten Kampf über die Strecke, bis Pobbig kurz vor dem Ziel kentert. Keine Barkasse ist zur Stelle und nach langen fünf Minuten wird der Fahrer von einem Zuschauerboot geborgen. Rennen 2 (Kreismeisterschaft im Einerkanadier) wird eine sichere Beute des St. Georgers Mumme, der sich übrigens das in fast gleicher Besetzung gefahrene Rennen 16 (Einerkanadier für Senioren) holt. In beiden Rennen belegt Havemann (V. K. H.) den zweiten Platz. Einen hübschen Kampf gab es im Rennen 4 (Einer-Kajak für Junioren). Der zweite, A. Schmidt (A. C. C.), führt fast über die ganze Strecke vor weiteren neun Konkurrenten, von denen Thiele (Hansa-Germania) sich langsam an ihn heranKämpft und ihn kurz vor dem Ziel überholt, um mit einer knappen halben Länge zu siegen. Ein noch prächtigeres Bild bot das Rennen 6 (Zweierkajak für Anfänger), wo noch bei 800 Metern ein Feld von zehn Booten innerhalb zwei Längen beisammenlag.

Das Hauptrennen des Tages war naturgemäß das Rennen 8 (Senats-Einerkajak über 1500 Meter). Hier stand der Hamburger Behnken (E. T. V.) der besten deutschen Klasse gegenüber, den beiden Hallensern Turich, dem vorjährigen deutschen Meister, und Feustel, seinem Klubkameraden, sowie dem Berliner Stüdemann und dem Hamburger Brunf (Oberalster). Pobbig kam zu spät zum Start. Gewartet wird eben nicht. Behnken nahm sofort mit einer knappen Länge vor Turich die Führung. Dichtauf folgt Feustel. Bei 500 und 1000 Metern noch immer das gleiche Bild. Im Endspurt kommt Turich auf, sicheln Behnken zu erreichen, aber dieser vermag den Angriff abzuwehren und mit einer knappen Viertellänge seinem vorjährigen Siege den zweiten Erfolg hinzuzufügen. Damit hat der Eimsbütteler erneut seine große Klasse bewiesen, die ihn in die erste Reihe der deutschen Kajakfahrer stellt.

Rennen 10 (Kreismeisterschaft im Zweierkanadier) ist den deutschen Meistern Timm—Rücker (U. K. V.) nicht zu nehmen. Mit vier Längen folgen ihnen Heinrich—Stöver mit gleichem Vorsprung vor den Brüdern Schlüter (V. K. H.). Auch dieses Rennen findet im Rennen 23 (Zweierkanadier für Senioren seine veränderte Wiederholung.

Allmählich hat sich der anfänglich recht lebhafte Südostwind gelegt und es beginnt langsam zu regnen. Erst tropfenweise, dann stärker. Vor der Fähre sorgt ein Kanadier, mit zwei Damen besetzt, durch Kentern für Abwechslung, die auch eine Junkersmaschine, D 426, durch mehrfaches Ueberfliegen der Regattastrecke hervorruft. Der Regen wird stärker. Die an sich schon recht spärliche Zuschauermenge „verkrümelt" sich mehr und mehr. Aber es gibt kein Ende. Dem Chronisten wird seine Arbeit zur Plage. Alles durchweicht. Nicht nur das Programm. Die Kreismeisterschaft im Zweier-Kajak (Rennen 15) ruft erneutes Interessen hervor. Behnken-Lendewig (E. T. V.) führen vor der Victoria-Mannschaft Gerlach-Reese mit tanderhalb bis zwei Längen. Von 500 Metern ab kämpfen sich diese langsam aber sicher heran. Bei 800 Metern ist der Vorsprung der Eimsbütteler auf einen knappen Meter geholt, als diese, die schlecht steuerten, die Victorianer derart behindern, daß Gerlach-Reese abstoppen und nach Vorbeilassen der Gegner neu anfahren müssen. Der Vorsprung ist naturgemäß nun nicht mehr zu holen. Mit einer Länge bleiben die Zitronen geschlagen. Ein Protest ist unausbleiblich und den Victorianern wird der Sieg zugesprochen. Schade für beide Mannschaften. Offensichtlich war die E. T. V.-Mannschaft durch Behnkens vorherigen Start im Senats-Einer gehandicapt. Sie sind sicher nicht schlechter als die Victorianer, die ihrerseits durch die Behinderung um den in diesem Falle im Rahmen des Möglichen liegenden Sieg gebracht wurden. Der Zusammenstoß hätte vermieden werden können, wenn .... der Rennleitung eine Barkasse zur Verfügung gestanden hätte, die dem Rennen hätte folgen und die Mannschaften rechtzeitig hätte warnen können. Leider war nur die eine der beiden Schiedsrichterbarkassen, die sich von Rennen zu Rennen abwechselten, dazu imstande, und das Pech wollte es, daß gerade die langsame Barkasse an der Reihe war.

Die nächsten Rennen waren nicht mehr zu verfolgen. Ja, zwei Rennen konnten nicht einmal gezeitet werden, da es nicht möglich war, vom Ziel, wo die Zeit genommen wurde, durch die niedergehenden Regenmassen hindurch den Start zu erblicken. Das zweite dieser Rennen war der unbeschränkte Zweier-Kajak im Rennboot für Senioren (Rennen 19), den sich die Hallenser Kombination Turich-Feustel sicher vor Gerlach-Reese (S. C. V.) holte. Das Rennen 20 (Zweier-Kajak für Junioren, Dame und Herr) wurde nach härtestem Kampfe mit einer Viertel Länge von Frl. Putzi-Ziesenis (S. C. V.) vor Fräulein Westphal-Schinkel (Polizei) gewonnen, um den Victorianern durch Protest verloren zu gehen, da Frl. Putzi am vorhergehenden Sonntag in Hannover ihren ersten Start in einem unbeschränkten Rennen zum Siege hatte fahren können und dadurch nach den Wettfahrtbestimmungen zur Siegerin geworden war. Ob da die Wettfahrtbestimmungen nicht zum mindesten reichlich hart sind? Mag sein, daß derartige Bestimmungen bei der Gründung des D. K. V. gerechtfertigt erschienen. Heute scheinen sie reichlich hart und geeignet, den jungen Anfängern jede Lust an weiteren Kämpfen zu nehmen, denn ehe sie nun in der Senioren-Klasse zur Geltung kommen, können Jahre vergehen! Vielleicht hilft dieser „Fall" zu zeitgemäßen Bestimmungen, ähnlich denen des Ruderverbandes.

Und als das letzte Rennen pünktlich auf die Minute vom Stapel gelassen war, da schien die Sonne friedlich vom Himmel ... vielleicht als Verheißung, daß sie im nächsten Jahre — nach einer Sturmregatta beim vorigen Mal und einer verregneten Regatte in diesem Jahre — ihre Pflicht den Kreismeisterschaften des Nieder-Elbe-Kreises gegenüber erfüllen wird!?

H. A. Goerne.

Schwimmen.

Sechstes Gauschwimmfest

des Hamburgischen Gaues im 4. Kreise der Deutschen Turnerschaft.

Der Hamburger Turngau ließ am gestrigen Sonntag in der Badeanstalt Bullerdeich seine Schwimmer zum Wettkampf aufmarschieren. Die Meldungen waren gerade in den höher zu bewertenden Wettkämpfen nicht sehr zahlreich, so daß besonders spannende Momente für die Zuschauer nicht in Erscheinung traten. Die Abwicklung des Festes unter Leitung des Gauschwimmwartes Keltenborn und der flotten Arbeit der Starter war recht gut.

In der Lagenstaffel lagen sich St. Pauli und Rothenburgsort gegenüber. St. Pauli, der auf der ersten Bahn einen guten Vorsprung hatte, war auf der zweiten Bahn um 1 Meter zurückgefallen, konnte aber auf der dritten und vierten Bahn sich einen Vorsprung von etwa 3 Metern sichern. Der Unterschied hätte etwas geringer sein können, wenn der dritte Mann von Rothenburgsort nicht etwas durch Schiefschwimmen verloren hätte. Die Ueberlegenheit der St. Paulianer steht jedoch fest.

Durchweg guten Stil bot das Brustschwimmen für Turnerinnen während das Brustschwimmen für die männliche und weibliche Jugend die vielseitigsten Kräfte zeigte. Auf jeden Fall ist gutes Material vorhanden.

Einen interessanten Kampf bot das Rettungsschwimmen zwischen den beiden gleichstarken Gegnern, die Kopf an Kopf die Bahn durchschwammen, und das Resultat erst bei den letzten Metern feststellten.

Die Brustaffel für Turner, 6×50 m, schälte von Anfang an gleich den Sieger heraus, der in gleichmäßigem Tempo von Bahn zu Bahn seinen Vorsprung vergrößerte, um mit etwa 8 m vor dem Zweiten anzuschlagen.

Die Brustaffel für Turnerinnen wurde in hervorragender Weise von der Schlußschwimmerin von Eilbeck entschieden.

Im Rückenschwimmen wurden die Schwimmer durch das Fehlen jeder Richtungsleinen von der Bahn abgelenkt, und behinderten sich gegenseitig dermaßen, daß das Ergebnis ebenso gut ein anderes hätte sein können.

In der Beliebigstaffel für Turner ist der Sieg der Rothenburgsorter durch die St. Paulianer nie gefährdet gewesen.

Ergebnisse der Wettkämpfe:

Lagenstaffel für Turner, 4×50 m. Sieger: St. Pauli in 3:45.

Brustschwimmen für Knaben, 50 m. Jahrgang 1912—13. Sieger: Langfeld, Barmbeck-Uhlenhorst in 52,6. Zweiter: Rostock, Geesthacht, in 59,8. Dritter: Schneider, Barmbeck-Uhlenhorst, in 1:04. Jahrgang 1914 und später. Sieger: Brockmann, Barmbeck-Uhlenhorst, in 1:03,4.

Brustschwimmen für Mädchen, 50 m. Siegerin: von Dein, Geesthacht, in 54,8. Zweite: Rosenstock, Sande, in 1:00,6.

Hühschwimmen für Turner, 100 m. Mittelstufe: Sieger: Feller, St. Pauli, in 1:29,4. Oberstufe: Sieger: Lotze, Rothenburgsort, in 1:20,4.

Brustschwimmen für Turnerinnen, 50 m. Siegerin: Zenner, Eilbeck, in 49,4. Zweite: Schmidt, St. Pauli, in 52,8. Dritte: Lissy Ströh, Bildungsverein, in 58,6.

Brustschwimmen für männliche Jugend, 50 m. Sieger: Klähn, Harvestehude, in 43,4. Zweiter: Liese, Barmbeck-Uhlenhorst, in 44,4. Dritter: Rostock, Geesthacht, in 45,8. Vierter: Kögler, Rothenburgsort, in 48,6.

Rettungsschwimmen, 100 m, davon 50 m mit Objekt. Sieger: Martens, Rothenburgsort, in 2:5.

Brustschwimmen für weibliche Jugend, 50 m. Siegerin: Dantzmann, Hbg. Männerturnverein 72, in 48,—. Zweite: Radder, St. Pauli, in 53,—. Dritte: Beyer, Hbg. Männerturnverein 72, in 54, 6. Vierte: Maack, Eilbeck, in 52,8. Fünfte: Kennemann, Sande, in 57,—. Sechste: Möller, Sande, in 58,—. Siebente: Krause, Barmbeck-Uhlenhorst, in 58,4. Langebeck, Bildungsverein von 1845, wurde wegen Behinderns disfanziert.

Brustaffel für Turner, 6×50 m. Sieger: Rothenburgsort in 4:30,6. Zweiter: St. Pauli in 4:46,—.

Springen. Unterstufe: Sieger: Endrigat, Rothenburgsort, mit 26 Punkten. Zweiter: Janke, Eilbeck, mit 25 Punkten. Mittelstufe: Sieger: Gentsch, Eilbeck, mit 40 Punkten. Sprang im Alleingang, da der einzigste gemeldete Gegner nicht angetreten war.

Seitenschwimmen für Turner 100 m. Unterstufe. Sieger: Dau St. Pauli, in 1:41,4. Mittelstufe. Sieger: Reichardt, Eilbeck, in 1:38,8. Zweiter: Jahnke, Rothenburgsort in 1:40,2.

Brustaffel für Turnerinnen, 4×50 m. Sieger: Eilbeck in 3:43,4.

Beliebigschwimmen für männliche Jugend, 50 m. Sieger: Meyes, Bildungsverein v. 1845, in 40,—. Zweiter: Dose, Rothenburgsort, in 44,—. Dritter: Gloeckner, Bildungsverein v. 1845, in 44,6.

Brustschwimmen für Turner, 100 m. Unterstufe: Sieger: Endrigat, Rothenburgsort, in 1:41,—. Zweiter: Dohle, Eilbeck, in 1:46,8. Mittelstufe: Sieger: Schäfer, Rothenburgsort, in 1:40,4. Zweiter: Urbansky, St. Pauli, in 1:454. Oberstufe: Sieger: Hartmann, St. Pauli, in 1:33,—. Zweiter: Kröger, Sande, in 1:36,—.

Streckentauchen. Sieger: Horn, St. Pauli, 30 Meter in 35,6. Zweiter: Rex, Bildungsverein v. 1845, 27 Meter in 32,6.

Rückenschwimmen für Turner, 100 m. Unterstufe: Sieger: Kröger, Sande, in 1:46,—. Zweiter: Becke, Eilbeck, in 1:48,4. Mittelstufe: Sieger: Wannack, Bildungsverein v. 1845, in 1:55,3; startete im Alleingang, da der einzigste gemeldete Gegner nicht angetreten war. Dieses ist wahrscheinlich auch der Grund der auffallend schlechten Zeit.

Beliebigstaffel für Turner, 4×50 m. Sieger: Rothenburgsort in 2:32,2.

Beliebigschwimmen, 200 m, für Turnerinnen. Siegerin: Zenner, Eilbeck, in 3:52,4. Zweite: Hoenisch, Bildungsverein v. 1845, in 4:24,—. Dritte: Lissy Ströh, Bildungsverein v. 1845, in 4:24,8.

Beliebigschwimmen, 300 m, für Turner. Sieger: Lotze, Rothenburgsort, in 5:14,4. Zweiter: Kröger, Sande, in 5:36,8. Dritter: Endrigat, Rothenburgsort, in 5:54,8.

Ferner fand ein für den Erwerb des Deutschen Turn- und Sportabzeichen notwendiges Schwimmen über 300 Meter statt. Sämtliche Bewerber schwammen unter der vorgeschriebenen Zeit von 9 Minuten und bestanden damit die Prüfung.

Spielvereinigung Fürth deutscher Fußballmeister.

Spielvereinigung Fürth — Hertha B. S. C. 4:1 (3:1)

(Sonderbericht unseres nach Frankfurt a. M. entsandten Mitarbeiters.)

Frankfurt a. M., 13. Juni 1926.

Nachdem es zwei Tage lang ununterbrochen geregnet hatte, klärte sich das Wetter gegen 2 Uhr nachmittags auf. Ungefähr 40 000 Menschen strömten in das Frankfurter Stadion. Organisation und Verkehr funktionierten ausgezeichnet, so daß die Massen reibungslos untergebracht werden konnten. Kurz vor 5 Uhe betraten zuerst die Fürther den Platz. Riesiger Beifall der Zuschauer setzte ein. Als Berlin erschien, war der Beifall beinahe noch stärker. Dem ausgezeichneten Schiedsrichter Spranger-Glauchau stellten sich folgende Mannschaften:

Fürth: Hörgreen; Müller, Hagen; Krauß, Leinberger, Kleinlein; Auer, Franz, Seiderer, Ascherl, Kießling.

Berlin: Ruch, Tobeck, Grenzel, Kirsei, Gülle; Leuschner, Tewes, Völker; Domscheid, Fischer; Göhe.

Nachdem ein Flieger den Ball abgeworfen hatte, stieß Berlin an. Fürth ergriff sofort Gegenoffensive, und der Berliner Tormann mußte vor dem heranstürmenden Rechtsaußen den Ball schnell in Sicherheit bringen. Die Berliner Hintermannschaft ist etwas aufgeregt und schoß verschiedene Kisten. Der Berliner Sturm fand sich zuerst. Nachdem sich der rechte Flügel wunderbar durchgespielt hatte, wurde die prächtige Flanke von der Mitte glatt verschossen. Die Berliner Stürmer greifen weiterhin sehr gefährlich an. Im Fürther Strafraum spielen sich aufgeregte Szenen ab, und die Verteidigung hatte alle Mühe, ruhige Nerven zu behalten. Der Fürther Sturm kam nicht recht in Zug, da die Berliner alle Vorlagen wegschnappten. Endlich hatte Fürth eine Chance, nutzte sie aber nicht aus. Auf beiden Seiten wurden gute Gelegenheiten vergeben, jedoch beherrschten die Berliner Stürmer ziemlich sicher das Feld. In der 6. Minute hatte der Läufer Kraus von Fürth einen unbeabsichtigten Zusammenprall mit einem Berliner Stürmer, erholte sich aber rasch wieder. Die Fürther mußten mit eiserner Energie ihren Strafraum verteidigen. Auf beiden Seiten wurden weitere Chancen ausgelassen, aber die Berliner hatten die klareren Gelegenheiten. In der 10. Minute gab es links vor dem Fürther Tor einen Strafstoß gegen Fürth. Darauf entspann sich ein längeres Geplänkel im Fürther Strafraum. Nach schwacher Abwehr der Verteidigung konnte der Rechtsaußen zum ersten und einzigen Tor für Berlin einsenden.

1:0 für Berlin!

Dann erwachte der Fürther Sturm und leitete einige wunderbare Angriffe ein. Nach einem glänzenden Durchbruch nahm der Berliner Torwart dem Fürther Mittelstürmer den Ball im letzten Momem vom Fuß. Im nächsten Augenblick hatte Fürth schon wieder eine Chance, die aber vergeben wurde. Im Verlaufe eines Strafstoßes gegen Berlin kam der Ball hoch vor das Berliner Tor. Franz und Seiderer sprangen hoch, Franz drückt schließlich den Ball ein, benutzte aber die Hand dabei. Das Tor wurde nicht gegeben. Der Berliner Sturm kämpfte sehr tapfer weiter. Die Fürther mußten mit großem Energieaufwand verteidigen und wurden nur mit Mühe der ungestümen Angriffe Berlins Herr. Eine mächtige Bombe des Berliner Rechtsaußen ging neben das Tor. Im nächsten Augenblick schon mußte Göhe wieder in Tätigkeit treten. Eine gefährliche Sache vor dem Fürther Tor wurde durch Abseits unterbunden. Der Berliner Angriff kam mehr und mehr in Schwung und entzückte durch seine ausgezeichneten Leistungen die Zuschauermassen, die nicht mit ihrem Beifall zurückhielten. Der Fürther Sturm verlor sich in Ueberkombination und ließ den klaren Zug zum Tor stark vermissen. Es wurde andauernd in die Breite gespielt, anstatt auf dem kürzesten Wege zum Tor. Eine Bombe von Seiderer konnte der Berliner Torwächter mit viel Glück noch eben abwehren. Der Berliner Sturm spielte sich wieder und wieder durch und überwand jedes Hindernis, anscheinend ganz mühelos. Es war ein geradezu ästhetischer Genuß, die Berliner Stürmer arbeiten zu sehen. Allerdings hatten auch die Berliner in ihrem eigenen Strafraum ein ziemliches Glück. Als ein Regenschauer losbrach, befand sich die an der Aschenbahn postierte Presse in einer sehr unglücklichen Situation, da sie vollkommen ungedeckt dasaß und dem Regen ausgesetzt war, was natürlich das Arbeiten sehr erschwerte. Zum Glück hörte der Regen bald wieder auf. Göhe rettete dann einige recht gefährliche Sachen in ausgezeichneter Manier und konnte einen schweren Ball gerade noch zur ersten Ecke Fürths abwehren, die ergebnislos verlief. Berlin spielte immer noch den besseren Fußball, der Fürther Sturm hatte sich noch nicht richtig gefunden. Nur die Verteidigung von Fürth verlor keinen Augenblick die Nerven und war sich der gefährlichen Situation vollkommen bewußt. Großes Pech hatte Fürth, als Franz einen wunderbaren Weitschuß an die Torlatte setzte. Auch der Nachschuß von Kießling ging über das Tor. Der Berliner Sturm konnte wieder und wieder vorkommen und machte andauernd den Fürther Strafraum unsicher. Nach und nach fand sich dann der Sturm der Fürther und leitete gefährliche Aktionen ein. Fürth hatte aber außergesprochenes Pech. Drei Schüsse aus drei bis vier Meter Entfernung wurden rasch hintereinander von den aufmerksamen Göhe gehalten. Was der glückliche Göhe nicht erwischen konnte, prallte von den Torpfosten ab. Durch diese Fehlschläge waren die Fürther Leute sichtlich deprimiert. Nach feinem Zusammenspiel der Fürther Stürmer konnte Seiderer auf Vorlage von Ascherl in der 27. Minute unhaltbar in die linke untere Ecke den Ausgleich einsenden.

1:1.

Der Beifall der Menge war ungeheuer. Schon im nächsten Augenblick mußte Göhe vor dem heranahenden Kießling den Ball in Sicherheit bringen. Das Publikum tobte und spornte die Süddeutschen zu erhöhten Leistungen an. In der nächsten Minute hatten die Fürther schon wieder eine Gelegenheit, die aber von Auer knapp vergeben wurde. Die Berliner mußten schwer verteidigen, besonders der alte Kämpe Tewes schlug sich ganz hervorragend. Nicht verschwiegen soll allerdings werden, daß die Berliner Verteidiger mitunter ziemlich massiv an den Gegner herangingen. Das Tempo wurde allmählich ungeheuerlich scharf. Die Fürther gewannen immer mehr und mehr an Boden und erzwangen ihre zweite Ecke, die aber schlecht hereinkam. Bei einem nochfolgenden Angriff der Fürther gab der Schiedsrichter eine falsche Abseitsentscheidung gegen Fürth. Ein weiterer Angriff wurde durch den abseits stehenden Auer unterbrochen. Die Fürther Stürmer zeigten im weiteren Verlauf erstklassige technische Leistungen, ließen aber das rationelle Zusammenspiel noch immer vermissen. Besonders der rasche Flügelwechsel, der meistens zu Toren führt, wurde von den Fürthern nur selten angewandt. Nach Vorlage von Kießling schoß Ascherl scharf auf das Berliner Tor. Göhe wehrte den Ball ab, fiel dabei hin und der Ball entrollt ihm wieder, so daß der heranpreschende Auer mühelos zum zweiten Tor einsenden kann. Das war in der 35. Minute.

2:1 für Fürth.

Berlin kämpfte nun mit zäher Energie um den Ausgleich. Das Tempo wurde immer schärfer und die Angriffe wechselten blitzartig. Als drei Minuten später der linke Fürther Flügel gefährlich angriff, wollte der Verteidiger Domscheid die Situation durch Zurückspiel zum Tormann retten. Der gleichzeitig herauslaufende Göhe verfehlte den Ball, der unter dem Jubel der Zuschauermassen ins leere Tor rollte.

3:1 durch Eigentor!

Die Berliner ließen aber den Mut nicht sinken und rafften sich energisch zur Gegenoffensive auf. Der Fürther Sturm fand sich mehr und mehr und führte herrliche Manöver vor. Die dritte Ecke geht hinter das Berliner Tor. Es setzte dann ein heftiger Wind ein, der die Aktionen der Mannschaften ziemlich beeinträchtigte. Die Berliner lassen nicht locker und tragen Angriff um Angriff vor. Zum Erfolg kamen sie aber nicht mehr und mit 3:1 für Fürth ging es in die

Halbzeit.

Nach der Pause betraten die Fürther unter dem stürmischen Jubel ihrer Anhänger den Platz, während die Berliner einen sehr schwachen Beifall erhielten. Fürth hatte Anstoß. Die Berliner drehten rasch den Spieß um und warteten mit energischen Angriffen auf. Der Halbrechte Sobeck war der hervorragendste Mann auf dem Platze. Aus allen Lagen holte er sich den Ball und warf seinen Sturm fortgesetzt nach vorn. Auch die Fürther haben Chancen, können sie aber ebensowenig ausnutzen wie Berlin. Durch eine falsche Entscheidung des Unparteiischen gab es dann an der Elfmeter-Marke im Fürther Strafraum einen Schiedsrichterball, aber er ging glimpflich vorbei. Eine weitere gefährliche Sache konnte der Fürther Tormann mit Bravour abwehren. Der Berliner Linksaußen hatte dann einen Zusammenstoß mit dem Fürther Torwart und mußte auf einige Minuten das Feld verlassen. Berlin versuchte sich dann in Weitschüssen, hatte aber beim Fürther Torwart kein Glück damit. Der Fürther Sturm wartete dann mit einigen Angriffen auf, aber Göhe und seine Vorderleute lassen nichts mehr durch. Die Berliner forcierten allmählich das Tempo und drängten unheimlich stark. Die Fürther Verteidigung hatte alle Hände voll zu tun und sah sich andauernd dem Berliner Sturm gegenüber. Die Fürther Stürmer kamen fast nicht mehr zur Geltung, da alle Vorlagen von der Hintermannschaft von der jetzt gut aufgelegten Berliner Verteidigung weggeschnappt wurden. Hand im Fürther Strafraum wurde vom Schiedsrichter nicht gegeben, trotzdem verschiedene Leute nach dem Elfmeter schrien. Der Unparteiische stand direkt neben dem Ball und wird seine berechtigten Gründe gehabt haben, keinen Elfmeter treten zu lassen. Im nächsten Augenblick lenkte der Fürther Tormann einen scharfen Schuß von Gülle zur Ecke für Berlin, die gut hereinkam, aber abgewehrt werden konnte. Der folgende Nachschuß ging über das Fürther Tor. Nun kam der Fürther Sturm wieder mehr in Zug und im Fürther Strafraum trat einige Ruhe ein. Ein glänzender Alleingang



gang Sobecks endete infolge des zu starken Windes im Aus. Auf der anderen Seite schoß Kießling eine prächtige Vorlage hoch über das Berliner Tor. Nach seinem Durchspiel des Fürther Sturms verschoß Auer ganz knapp. Gleich darauf vergab der stark gehandicapte Seiderer eine gute Gelegenheit. Der Berliner Angriff war noch immer stark im Schwung. Er war vor allen Dingen sehr rasch, sehr ballsicher und zeigte technisch ganz hervorragende Leistungen. Der Fürther Tormann mußte ständig in Aktion treten und wies große Klasse auf. Kießling unternahm dann einen Alleingang, schoß aber den herauslaufenden Tormann an, eine unwiederbringliche Gelegenheit war dahin. Nach einem Einwurf vom rechten Flügel bekam Ascherl eine gute Vorlage, erwischte den Ball und setzte ihn unhaltbar scharf in die untere linke Torecke. In der 67. Minute war die deutsche Meisterschaft mit

4:1

bereits für Fürth entschieden. Die Fürther drängten nun wieder sehr stark. Die Berliner waren natürlich sichtlich deprimiert, warfen aber immer noch nicht die Flinte ins Korn. Infolge der Verletzung Seiderers mußten die Fürther eine kleine Umstellung vornehmen, indem Seiderer nach Linksaußen und Kießling in die Mitte ging. Die Umstellung machte sich auch ganz günstig bemerkbar. Berlin hatte ebenfalls umgestellt, und zwar wechselte der Mittelstürmer Grenzel mit dem linken Läufer Völker. Der Berliner Sturm vergab dann vor dem feindlichen Tor eine nie wiederkehrende Gelegenheit durch planloses Spiel. Trotz aller erdenklichen Anstrengungen hatten die Berliner mit ihren Schüssen und Angriffen kein Glück mehr. Auch der sonst so schußgewaltige Kirsey konnte keinen einzigen Volltreffer anbringen, da er zu gut abgedeckt wurde. Auf der Gegenseite strich ein Weitschuß des Fürther Mittelläufers knapp am Tor vorbei. Dann ging Kießling einer weiten Vorlage nach, Götze besann sich zu lange und startete unentschlossen. Kießling erreichte zuerst den Ball, ging an den Berliner Torwart vorbei, aber im letzten Augenblick gelang es einem heranpirschenden Verteidiger, den Ball vom leeren Tor abzuwehren. Die Berliner setzten noch wiederholt zu Gegenangriffen an und waren bis zur letzten Minute ganz auf der Höhe, sahen sich aber einer viel zu aufmerksamen Verteidigung gegenüber, als daß sie noch hätten etwas ausrichten können. Auf beiden Seiten wurden noch einige Chancen vergeben, dann flaute das Spiel jäh ab. Die Entscheidung war ja auch schon gefallen. Im Zeichen überlegener Fürther Angriffe pfiff der Schiedsrichter das Treffen unter dem tosenden Jubel der Zuschauer ab.

Hanns Schödel.

Die Hamburger Spiele.

Die Deutsche Meisterschaft ist nun auch entschieden. Die Spielvereinigung Fürth bezwang den Berliner Meister Hertha-B. S. C. sicherer als man erwarten konnte. 4:1 gewannen die Süddeutschen, die schon zur Pause 3:1 führten.

Wenn auch die Fürther auf Grund ihrer reifer durchgebildeten Spielweise verdient den Ehrentitel „Deutscher Meister" errangen, so muß doch betont werden, daß der hohe Torunterschied dem Spielverlauf nicht ganz gerecht wird. Mit einem, höchstens aber mit zwei Toren wäre die Ueberlegenheit der Fürther richtiger ausgedrückt.

Hier am Platze fanden infolge der großen leichtathletischen Veranstaltung in Großborstel am Sonntag keine Fußballspiele von Bedeutung statt.

So gingen die Unentwegten denn schon am Sonnabend ihren sportlichen Freuden nach.

St. Pauli-Sport beschloß seine Jubiläumswoche mit einem Treffen gegen die Altonaer Union. Während der ersten Spielhälfte führten die Platzbesitzer ein im Felde weit reiferes Spiel vor, waren aber im gegnerischen Strafraum wieder derart unproduktiv, daß nur Erdstöße, aber keine Tore erzielt wurden.

Union ging nach einem Durchstoß Behns in Front. Nach der Pause jedoch erstritten sich die zäheren Jonier bald die Feldüberlegenheit, zumal die gegnerische Deckung mehr und mehr nachließ. Am Ende gab es dann einen verdienten Sieg der Jonier in der Höhe von 3:1.

Das letzte Punktspiel der Alsterstaffel stieg in Wandsbek. In Marienthal empfingen die Concorden den aus der Liga absteigenden F. C. St. Pauli.

Wider Erwarten erwiesen sich die nunmehr A-klassigen als die einwandfrei bessere Mannschaft und gewannen verdient 2:1. Schon zur Pause lagen die Millerntorleute 1:0 in Front.

Aufsehen wird der grandiose Sieg des A-klassigen Komet über die Ligaelf des Rothenburgsorter-Fußball-Klubs erregen. Die Ligisten, die nur Ersatz für Abel und Menke mit nach der Wendenstraße gebracht hatten, verloren gegen die glänzend zusammenarbeitenden Kometen nicht weniger als 2:6. Zur Pause führten die Platzbesitzer schon nicht weniger als 5:1.

Die hiesige Victoria weilte wieder einmal in Westdeutschland. Anläßlich der Stadioneinweihung in Münster ward dortselbst ein Fußballturnier ausgetragen, das am Sonnabend Victoria, Hamburg gegen Preußen, Münster und den Spielverein Duisburg gegen Düsseldorf 99 antreten ließ. Die Hamburger gewannen in hervorragendem Stil gegen die Preußen 4:1, während der Duisburger Spielverein alle Mühe hatte, Düsseldorf 99 5:4 zu bezwingen.

Das Entscheidungstreffen stieg am gestrigen Sonntag. Die hamburgische Victoria ward in seiner Manier Sieger des Turnieres: Der Duisburger Spielverein unterlag den Hamburgern nicht weniger als 1:4!

Altona 93 spielte am Sonnabend gegen Werder in Bremen, vertrat den Großhamburger Bezirk aber wenig imponierend. Die junge Werderelf schlug den Meister der Elbestaffel nicht weniger als 7:3! Das ist alles andere eher als meisterhaft!

*

Aus den A-Klassen ist nur wenig zu melden; das sonntägliche Spielverbot gestattete nur an den Wochentagen die sportliche Betätigung.

Die Entscheidung in der A-Klassenmeisterschaft sollte erst das letzte Ausscheidungsspiel Zwischen Teutonia und Uhlenhorst Hertha bringen. Mehr als glücklich gewann Teutonia nach zweijähriger A-Klassenzugehörigkeit die Liga zurück. Die Uhlen waren vor der Pause die weitaus bessere Mannschaft, die durch glänzendes Zusammenspiel mit 2:0 in Führung ging. Dann aber erwachte der Kampfgeist Teutonias, der erst den Ausgleich erbrachte und gegen Ende des harten aber fairen Kampfes den siegbringenden Treffer folgen ließ. Allerdings war der kleine Tormann der Uhlen durch eine in der ersten Minute erlittene schwere und schmerzhafte Verletzung in seiner Tätigkeit stark behindert. Mit einem gesunden Scharnberg wären drei Tore kaum gefallen.

Ansonsten gab es nur Privatspiele von untergeordneter Bedeutung.

Barmbeck-Uhlenhorst schlug mit zehn Mann in einem mehr harten als schönen Kampf Hammonia 2:0.

Der B-Meister Olympia sicherte sich durch einen 2:1-Sieg über die abstiegsbedrohte Borussia in der neuen Umgebung sehr gut ein. Die Bahrenfelder hatten Ersatz einstellen müssen.

Leichtathletik.

Nurmi geschlagen.

Nach einem jahrelangen Siegeszug sondergleichen mußte das finnische Laufwunder Nurmi am Sonnabend bei einer Leichtathletikveranstaltung in Kuopio (Finnland) die Bitternis einer Niederlage kennen lernen. Nurmi bestritt trotz einer Erkältung ein Rennen über die ihm wenig zusagende Distanz von 1000 Metern und unterlag im Endspurt gegen seinen Landsmann Niewendahl, der mit 2 Min. 31,2 Sek. den Landesrekord erreichte; Nurmis Zeit betrug 2:32,2. Der Weltrekord über die Strecke wird von dem Schweden Lundgren mit 2:28,5 gehalten. Beim gleichen Fest tat sich auch wieder die finnische Werfergarde hervor. Wahlstedt gewann das Kugelstoßen mit 14,51 Meter gegen Järvinen, der 14 Meter warf. Nastas siegte im Laufen über 10 000 Meter in der guten Zeit von 32:16,4.

Das internationale Sportfest.

Die ausländischen Teilnehmer rechtfertigen ihren Ruf. — Dieckmann läuft 5000 Meter in 15:21,8 Minuten. Lorenzens 6,97 Meter. Hamburgs Leichtathletik kann mit den Gästen nicht konkurrieren.

Regen, Regen. Ungeheure Wassermassen beeinträchtigten eine Vorarbeit, die sicherlich Besseres verdient hätte. Zuerst ging es noch an. Wenn auch angstvolle Augen die schwarzen Wolken aus der tückischen Wetterecke heranwehen sahen, so bewegte doch jeden die Hoffnung es möge nur ein gelinder Kelch sein. Die in Andetracht der Unsicherheit der Wetterlage noch recht zahlreich erschienenen Zuschauer hielten dann auch lange unentwegt aus, bis alle Hoffnung endgültig und buchstäblich zu Wasser wurde und Wolkenbrüche auch für Hamburg seltenster Art nur so herniederprasselten, der größte Teil der Zuschauer den schon lange entwichenen D. F. B.-Vertretern folgte und in den schützenden Gebäuden seine Zuflucht suchte.

Uebrig blieb ein kleiner Teil von Kennern, der alles vergaß, wenn Dr. Peltzer mit raumgreifendem Schritt über die Pfützen hüpfte, wenn der lange Norweger Andersen seine enormen Beine schwang oder der zierliche Dieckmann über den schweren Boden schwebte als wäre lachender Sonnenschein. Einige erfindungsreiche Begeisterte bauten aus leergewordenen Stühlen und Bänken eine wasserdichte Unterkunftshütte, die manchem klappernden Athleten vor seinem doppeltschweren Antritt Schutz bot. Zuweilen war nur der unerschütterliche Mann am Sprachrohr allein auf dem weiten Platz zu sehen; er kroch weit in den Trichter hinein, um sich vor den Wassermassen zu bergen. Es mußten schon Regengüsse solchen Ausmaßes dazu beitragen, den Innenraum von störenden Elementen zu säubern.

Also äußerlich ein Fiasko. Trotzdem in seiner inneren Struktur kein mißlungenes Sportfest; es gab wirklich manche Episode, die den Stempel der Besonderheit trug und die Unbilden der Witterung erträglich machte. Folgen wir dem Lauf der Dinge und suchen wir heraus, was würdig ist, der Oeffentlichkeit unterbreitet zu werden.

Der in letzter Zeit, besonders durch die Anregung der Polizei, betonte Wert einer demonstrativen Geste durch die Teilnehmer wirkte sich gestern in einem imposanten Aufmarsch der Jugendlichen der vier veranstalteten Verein H. S. V., Polizei, St. Georg, Victoria aus die unter Vorantritt der Trommler- und Pfeifer-Korps der Polizei zwei Diagonalen über den Platz formierten, in deren Kreuzung Kreuzung eine Musterriege der Sportvereinigung-Polizei hübsche, durch den beginnenden Regen schon beeinträchtigte Turnvorführungen zeigte. Besonderen Beifall fanden drei gleichfalls von der Polizei gestellte Partierre-Akrobaten.

Resultate.

400-Meter-Einladung. Ehrenpreis des Hapag-Seehäderdienstes. 1. Dr. Peltzer, Preußen Stettin, 50.1. 2. Heller, Preußen Stettin, 52.8. 3. Klotz, Kölner Sportklub 54.6.

Weitsprung. 1. Lorenzen, H. S. V., 6.97. 2. Schumacher, Victoria, 6.89. 3. Hartmann, Eintracht Braunschweig, 6.45.

100-Meter-Einladung. 1. Andersen, Oslo, 11.1. 2. Cerbonney, Paris, 11.3. 3. van der Berge, Amsterdam, 11.6. 4. Forster, Hannover 78, 11.8.

100 Meter offen. Ehrenpreis des Hamburger Fremdenblattes. 1. Andersen, Oslo, 10.9. 2. Cerbonney, Paris, 11.1. 3. Manzel, B. S. C., 11.2

Speerwerfen. 1. Sunde, Oslo, 55.45. 2. Dr. Lübecke, D. S. C. Berlin, 48.37. 3. Carstens, Itzehoe, 45.35.

1500 Meter Hauptlaufen. 1. Boltze, Stettin, 4.13,8. 2. Patzwahl, Hammonia, 4.17. 3. Borchert I, Victoria, 4.26,2. 4. Havekost, Bremen, 4.29 5. Luttermann, Hildesheim, 4.41,2.

Viermal 100 Meter Staffel. Ehrenpreis des Herrn Hans Jalant. 1. Berliner Sport-Club 44. 2. Preußen Stettin 44.1. 3. Hannover 78 46.8.

Viermal 400 Meter Jungmannen 06/07. 1. Preußen Stettin 3.41.2. 2. H. S. V. 3.41.5. 3. Victoria 3.49. 4. St. Georg 3.57,4.

200 Meter Entscheidung. Ehrenpreis des Grafen von Hoffmannsegg. 1. Cerbonney, Paris, 22.8. 2. van Rappard, Karlsruhe, 22.9. 3. Dr. Reinhard, H. S. V., 23.4. 4. von Eberstein, H. S. V., 23.5

5000 Meter Hauptlaufen. Ehrenpreis der Norag. 1. Dieckmann, Hannover 78, 15.21.8. 2. Petri, Hellas Hamburg, 20 Meter zurück. 3. Kapp, Preußen Stettin, 250 Meter zurück. 4. Elsholz, St. Georg, 400 Meter zurück.

Diskuswerfen. 1. Johannsen, Norwegen, 41.61. 2. Krellenberg, H. S. V., 36.44. 3. Lemplen, Itzehoe, 34.05.

Schwedenstaffel (300, 100, 200, 400 Meter). Ehrenpreis der Firma Agte Gebrüder. 1. Preußen Stettin 2.02,6. 2. V. S. C. 2.04,5. 3. Köln 99. 4. Victoria.

Zehnmal 300 Meter Staffel für Jugend 08/09. 1. St. Georg 6.55,3. 2. Phönix Lübeck 6.56,8. 3. Victoria 6.59. 4. Eimsbüttel.

800 Meter Hauptlaufen. 1. Gische, Köln, 2.12,4. 2. Petersen, Mahrt V. B. f. L., 2.20,5.

110 Meter Hürdenlauf Einladung. 1. Trohbach, V. S. C., 16.1. 2. Koepke, Stettin, 4 Meter zurück.

Dreimal 1000 Meter Staffel. Ehrenpreis des Herrn Heinrich Jepp. 1. Preußen Stettin II 8.25,8. 2. Preußen Stettin I 8.26. 3. Victoria 8.42. 4. H. S. V. 8.52.

Kugelstoßen Einladung. 1. Johannsen, Norwegen, 12.89. 2. Krellenberg, H. S. V., 12.65. 3. Knoop, Eimsbüttel.

Motorsport.

Motorradrennen auf der Avus.

Die Frühjahrs-Avusrennen des Deutschen Motorradfahrerverbandes sind noch nie vom Wetter begünstigt worden. So ist es nicht zu verwundern, daß auch in diesem Jahre, nachdem es zunächst schien, als ob die Rennen trocken verlaufen könnten, während des Rennens um die deutsche Klubmeisterschaft für Motorräder ein Regen einsetzte, der bis zum Schluß der Rennen andauerte und den Fahrern auf der langen Strecke von 196 Kilometern manche Schwierigkeiten machte. Die Rennleitung ist für das Wetter nicht verantwortlich, wohl aber für die schlechte Organisation, die am Ziel herrschte. Man hat zwar schon lange Zeit vor dem Rennen große Reklame für die neue elektrische Rundenzähleinrichtung gemacht. Die Rennleitung mußte aber mitten in dem Rennen anklündigen, daß sie nicht funktioniert. Aber dieses Nichtfunktionieren darf immer noch kein Grund sein, daß die zahlreichen mit der Leitung, Pressebenachrichtigung, Rundenzählung usw. betrauten Herren ihrer Aufgabe nicht gewachsen sind und weniger Disziplin zeigen, als man gemeinhin im Sport von allen Beteiligten verlangen muß. Es darf nicht vorkommen, daß man Teilnehmer an einem Rennen von 196 Kilometern aus Irrtum eine weitere Runde von etwa 20 Kilometern fahren läßt, wie wir es in drei Fällen beobachten konnten. Die Avusbahn mag eine ideale Autorennstrecke sein; aber wie schon öfters betont, ist sie keine Bahn für eine Veranstaltung, die einen Massenbesuch erfordert, da sie in ihrer Riesenlänge für den Zuschauer vollkommen unübersichtlich wird. Auch sind die jedes Jahr an Zeit ausgedehnteren Rennen nicht geeignet, die Tribünen zu füllen. Das heutige Rennen dauerte von 1 Uhr bis 8 Uhr, also volle 7 Stunden, und es ist nicht möglich, das Publikum so lange Zeit auf der Bahn zu halten, so daß man sich endlich für spätere Rennen überlegen müßte, kürzere Veranstaltungen anzusetzen.

Die Rennen selbst verliefen ohne jeden Zwischenfall und zeitigten ganz erfreuliche Resultate. So hat beispielsweise Ernst Zündorf-Köln auf H. R. D. eine Runde von 19,5 Kilometern in 9,9 Minuten zurückgelegt und so für Motorräder bis 1000 ccm einen neuen Stundenkilometer-Rekord für die Avusbahn von 133,6 Kilometern aufgestellt. Im ersten Rennen der Räder der Kategorie VI bis zu 175 ccm belegte D. K. W. alle drei Plätze; im zweiten Rennen in der Kategorie O bis 500 ccm konnten B. M. W. auch die drei ersten Plätze in guten Zeiten belegen. Auch in der nächsten Klasse, Kategorie D, sicherten sich B. M. W. den ersten und zweiten Platz. Die ausländischen Maschinen, die man als eine starke Konkurrenz fürchten zu müssen glaubte, haben sich nicht allzu sehr bewährt, die meisten Siege fielen auf deutsche Maschinen. In dem interessantesten Rennen des Tages, der deutschen Klubmeisterschaft, schien es bis zur 6. Runde von den 10 Runden, als ob der Motorsportklub Hamburg den Sieg davontragen sollte. Die beiden Mitglieder der Mannschaft, Werner und Roers, die auf B. M. W.-Sport fuhren, beendeten in guten Zeiten das ganze Rennen. Nitz fuhr ebenfalls in guter Zeit 9 Runden und mußte leider in der 10. Runde wegen Kettendefekts aufgeben. Eine gute Leistung zeigt auch in der Klubmeisterschaft der Polizei-Motorradklub Berlin, dessen drei Fahrer alle auf der kleinen D. K. W.-Maschine fuhren und in einem überaus gleichmäßigen Fahren das Rennen beendeten.

Ergebnisse:

39,977 bis 175 ccm: 1. Sprung-Zoppau (D. K. W.) 24:31 (97,6 Stundenkilometer); 2. Friedrich Zoppau (D. K. W.) 25:38,4; 3. Müller-Zoppau (D. K. W.) 27:01,6. 15 gestartet, 9 am Ziel.

Motorräder bis 250 ccm (39 977 km): 1. Kurt Ehrhardt (Stuttgart), Hirth, 23:50,2 Min. Durchschnitt 100,4 Kilometer.

Motorräder bis 350 ccm (39.977 Kilometer): 1. Herbert Ernst (Breslau), AJS., 21:07.2 Min., Durchschnitt 109.5 Kilometer.

Motorräder bis 500 ccm (39.977 Kilometer): 1. Krentz (Chemnitz) BMW., 20:02.5 Min., Durchschnitt 119.2 Kilometer.

Motorräder bis 750 ccm (59 550 Kilometer): 1. Burggaller (Berlin) B. M. W., 30:15 Min. Durchschnitt 118 Kilometer.

Motorräder bis 1000 ccm (59500 km) 1. Kormann (Karlsruhe) Mabeco, 28:57.1 Min.

Motorräder mit Beiwagen bis 660. ccm (39977 km) 1. Theobald (München) 11:50 Min.

Motorräder mit Beiwagen bis 1000 ccm (39977 km) 1. Kurt Hülse (Berlin) Jap, 10:56 Min. Durchschnitt 111.8 km.

Golf

Dr. von Limburger von Dewiel (Hamburg) im Endkampf um den Senatspreis geschlagen!

Frau Sellschopp gewinnt den Damenpreis.

Im Endkampf um den Senatspokal nahm Dewiel (Hamburg) Revanche an Limburger für seine Niederlage im vorigen Jahre. Damit bleibt die wertvolle Trophäe im Besitz des Hamburger Clubs und wird im nächsten Jahre wieder ausgespielt werden. Wer das Spiel des Leipziger Meisters, der im deutschen Golfsport durch seine Sicherheit eine erste Stellung einnimmt, kennt, wird den Wert dieses Sieges zu schätzen wissen. Dewiel fand den ungeteilten Beifall des sportbegeisterten Publikums, namentlich wenn er mit markigem Ruck aus steifem Arm heraus den Ball 200 m weit aufs Fairway feuerte oder ihn mit dem Jigger in steigender Kurve an die Fahne legte.

Limburger ließ sich durch die gute Spielform seines Gegners nicht beirren, er zeigte verblüffend sichere Schläge im kleinen Spiel, blieb jedoch, was Länge und Richtung im Holzschlag betrifft, immer etwas hinter dem Hamburger Spieler zurück. Was ihm schließlich den Sieg kostete, war seine Ungenauigkeit beim zweiten Schlag mit dem Spoon, den er oft seitlich ins Rauhe verzog. Hauptsächlich beim neunten Loch, das Dewiel in einer „Vier" gewinnen konnte.

Damit hatte Dewiel bei der Wende einen wichtigen Vorsprung von „zwei auf" erreicht, den er bald auf 3 und 4 erweitern konnte.

Beim 15. Abschlag stand es „4 auf und 4 zu spielen" für Dewiel, aber durch den Gewinn dieses Loches konnte Limburger die Entscheidung noch bis zum kurzen 16. hinausschieben. Hier unterlag er 3+2.

Gleichzeitig ging der Schlußkampf des Damenpreises vor sich, den Frau Sellschopp, mit gewohnter Sicherheit spielend, gegen ihre alte Rivalin Fräulein Reincke 6+5 ziemlich hoch gewann.

Die Siegerin absolvierte trotz des Regens die erste Halbrunde in 38 Schlägen — ein erstaunlich gutes Zählergebnis! Hierbei sei noch erwähnt, daß auch der Sieger des Senatspreises eine 39 für die ersten 9 Löcher erzielt hatte.

Selten ist so gutes Golf in Hamburg gezeigt worden, wie in diesen beiden Entscheidungskämpfen.

Limburger, der jetzt zur Teilnahme an den französischen Meisterschaften nach Paris reist, wird jedoch die Ueberzeugung mitnehmen, daß er noch sehr an der Vervollkommnung seines Spiels, besonders seiner Langschläge, arbeiten muß, um seine Stellung zu behaupten.

Die Vorrunden des Senatspreises lauteten:

1. Runde: Dewiel schlägt Mandl 4+3, Reincke schlägt Michael 3+2, v. Limburger schlägt Dahl 7+6, v. Rechenberg schlägt v. Flotow 2+1. Hier überraschte nur das hohe Siegergebnis von Limburger über Dahl.

2. Runde: Dewiel schlägt Reincke (R. aufgegeben), v. Limburger schlägt v. Rechenberg 4+3. v. Rechenberg, der in der ersten Runde gut gespielt hatte, leistete in der zweiten nur mäßiges. v. L.'s Sieg stand nach Beginn der zweiten Runde außer Frage.

Schlußrunde: Dewiel schlägt v. Limburger 3+2.

Die Ergebnisse im Damenpreis waren:

Frau Sellschopp schlägt Frau Rücker 8+7, Fräulein Feuerheerd schlägt Frau Heymann 4+3, Frl. Berkemeyer schlägt Frl. v. Gibara 3+2, Frl. Reincke schlägt Freifrau v. Bissing 8+7.

Frl. v. Gibara hat mit ihrer knappen Niederlage gegen Frl. Berkemeyer eine erhebliche Verbesserung ihres Spiels gezeigt.

Vorschlußrunde: Frau Sellschopp schlägt Frl. Feuerheerd 2+1, Frl. Reincke schlägt Frl. Berkemeyer 2 auf. Schlußrunde: Frau Sellschopp schlägt Frl. Reincke 6+5.

Flottbeker Ausgleich (Zählspiel mit Vorgabe). Herren-Konkurrenz: Sieger Dahl mit 86—6=80, Baron 94—12=82 II. (im Stechen gegen Lieber), Lieber 96—14=82, v. Bissing 93—10=83, Guhl 89—4=85, Jungnickel 98—14=84, v. Rechenberg 93—7=86, Vollmann 105—18=87, Mund 102—14=88, v. Flotow 89—5= 84, Jessurun 104—18=86, Umbeck 103—12=96. 10 Spieler gaben auf.

Eine gute Chance hatte nach der ersten Halbrunde Michael, der mit 43 hereinkam; er gerlet jedoch bei der zweiten Halbrunde in Schwierigkeiten und gab auf. Das Resultat Dahls beweist seine außerordentliche Steigkeit im Zählspiel, seine erste Halbrunde weist nur 41 Schläge auf.

Flottbeker Ausgleich (Damenspiel). Siegerin Frl. Feuerheerd 87—10=77, Frau Heymann 97—16=81 II., Frau v. Bissing 104—18=86, Frl. Lili Hagedorn 105—14=91, Frl. v. Gibara 103—18=85, Frau Gorrissen 104—18=86, Frl. Schüler 112—18=94, Frl. Lagemann 103—18=85, Frau Emden 108—18=91, Frl. Berkemeyer 92—10=82, Frau Rücker 92—10=82.

Frl. Feuerheerd erreichte das recht gute Resultat von 77, ein Schlag über Einheit. Sie spielte bedeutend besser als an den Vortagen. Ihr Spiel war durchweg gerade und gut, wie sie überhaupt nach vorübergehendem Nachlassen ganz wieder die alte Form erlangt hat.

Spiel der Jugendlichen (für Junioren bis zum vollendeten 15. Lebensjahre). Wanderpreis, gestiftet von Herrn Erich F. Laelsz. Ein besonderes Vergnügen war es, dem Spiel der Jugendlichen zuzusehen, dessen Abschluß sich leider bis über die Mittagszeit hinauszog. In der Preisträgerin, Frl. Lili Hagedorn, der man ihre 14 Jahre nicht ohne weiteres glauben würde, hat der Kitzeberger Club ein Golftalent, um das der Hamburger ihn beneiden kann. Die Sicherheit dieser anmutigen jungen Spielerin ist um so verblüffender, als sie sich ihre Kenntnisse ohne Trainer, lediglich im Uebungsspiel mit anderen Junioren ihres Clubs erworben hat.

Die Schwierigkeiten des Rauhgrases überwand Frl. Hagedorn mühelos mit langen, schön durchgeschwungenen Treibschlägen und zeigte auch beim Anspiel des Grüns die Leichtigkeit und Unbefangenheit, die nun mal zur Erzielung guter Zählresultate nötig ist. Ihr Score von 49, 44 zusammen 93, bei dem sie das lange achte Loch zweimal in „Drei" spielen konnte, beweist, über welch gute Form diese kommende junge Golfmeisterin schon heute verfügt.

Die Resultate der übrigen waren: P. Morgan 100, D. Weyhausen 127, Adolph Schlepegrell 150, Rolf Jessen 176.

Zum Schluß seien noch einige Worte über den Platz selbst gesagt, dessen musterhafte Pflege dem rührigen Platzmeister Habemann zu verdanken ist. Die Grüns haben dadurch, daß man das Gras nicht ganz so kurz wie früher gehalten hat, gewonnen. Es wäre aber gut, wenn der Grün-Ausschuß sich nicht ausschließlich auf die Pflege der Fairways und Grüns beschränken würde, sondern auch dem Rauhgras, das die Abschläge vom Fairway und die einzelnen Bahnen unter sich trennt, seine Aufmerksamkeit zuwenden würde.

Das „Rough" des Flottbeker Platzes ist heute kein faires Hindernis mehr. Es gibt Stellen, an denen das Auffinden des Balles wegen der Dichtigkeit des Grases geradezu unmöglich geworden ist, und zwar sind dies häufig Stellen, an denen eine so strenge Bestrafung des Spielers nicht am Platze ist. Auch ist der wie mit einem Lineal gezogene Rand des „Roughs" nicht angebracht. Durch eine gelegentliche Unterbrechung dieser starren Linie würde das Spiel interessanter werden. Außerdem sollte die Dichtigkeit des Grases nach dem Innern zu stärker werden, am Rande aber geringer sein.

Der mühevollen Arbeit des Turnierkleriers unterzog sich Herr Guhl wiederum mit Takt und Geschicklichkeit.

v. d. M.

Radsport.

Gaumeisterschaft im Einerstreckenfahren

des Gaues 4. Hamburg des Bundes Deutscher Radfahrer.

Die diesjährige Gaumeisterschaft über 150 Kilometer wurde am Sonntag auf der Strecke Lürade—Tötensen—Treide—Tostedt—Scheebel—Rotenburg—Sottrum—Ottersberg, 24,8 Kilometer Wendepunkt und zurück, ausgetragen. Von 35 gemeldeten Fahrern stellten sich morgens 7 Uhr bei regnerischem Wetter 26 Fahrer dem Starter Ganzfahrwart Fritsche, um die Gaumeisterschaft zu bestreiten. Das Rennen wurde sehr flott gefahren und der vorjähriger Sieger mußte sich diesmal mit dem 2. Platz begnügen.. Bei diesem Regenwetter blieben natürlich die üblichen Reifendefekte nicht aus, so daß die davon Betroffenen teilweise das Rennen aufgaben. Im Endspurt fertigte Hierold vom R. V. Sport Bergedorf Suckop mit Längen ab.

Ergebnis: 150 Kilometer: 1. Hierold, R. V. Sport Bergedorf, 4 Std. 53 Min. 40 Sek., 2. Suckop, R. V. Germania, aufgerichtet, 3. Voigt R. V. Germania, 5 Std. 15 Sek., 4. Ahrenburg, R. V. Diamant, 2 Lg., 5. Schernitzki, R. V. Sport Bergedorf, 1 Lg., 6. Mylo, R. V. Endspurt, 5 Std. 7 Min. 20 Sek., 7. Schuldt, R. V. Germania, 5 Std. 14 Min. 25 Sek.

Die Jugendrennen hatten folgendes Ergebnis: 15 Kilometer: Schubart, R. V. Endspurt, 33 Min., 2. Fleisner, R. V. Endspurt, 33 Min. 2 Sek., 3. Fach, R. V. Sturm, 33 Min. 10 Sek.

30 Kilometer: 1. Bähr, R. V. Germania, 1 Std. 40 Sek., 2. Hinch, Hdg. Radturisten, 1 St. 1 Min. 30 Sek., 3. Martens, A.B.C., 1 Std. 2 Min.

Rennen in Farmsen.

Landmesser gewinnt das Bürgermeister-Schröder-Rennen. Ein verregneter Renntag.

Bald nach dem ersten Rennen öffnete der Himmel seine Schleusen und je weiter der Nachmittag fortschritt, desto schlimmer wurde es. Schließlich schwamm alles, nur die Wetter nicht in Wonne, da die Favoriten bei dem anormalen Geläuf nur wenig Erfolg hatten. Das Bürgermeister-Schröder-Rennen brachte auch eine Ueberraschung durch den Sieg von Landmesser, der damit erneut zeigte, aus welchem Holz er geschnitzt ist. Der Hengst hätte auch im Derby einen Gegner für Lebenskünstler abgegeben.

Die genauen Ergebnisse:

1. Ehrenpforte-Preis. 1600 Mark. 1100 Meter. Für Zweijährige.

Ehering (Stall Kentucky), br. H. v. True Ring—Miß Toots, 1:40,8, 1100, Hs. Osterhoff 1.
Märchensee (M. Bochmoldt u. K. Jäckel), br. St., 1:38, 1140, C. v. Pyeren 2.
Long Aleido (J. Thessen), br. H., 1:43,3, 1090, Schlingmann 3.
Long Augustinus (Gest. Wilh. Hof), hr. H., 1:43,4, 1090, Paffow 4.

Ferner: Forscherin, Meine Liebste (6), Barella, Prinzeß Eugen, Bewit Worthy, Chortnatz.

Tot.: 19, Pl. 13, 27, 26 : 10. Mt.: 2¼—2 Längen. Zeit: 1:50,9.

2. Edith-Preis. 1600 Mark. 2200 Meter.

Kunigunde P. (J. Schmidt), 4j. br. St. v. Timoke—Ribea Wainscoff, 1:36,2, 2180, Fr. Harms 1.
Paladin (Stall Arnold), 3j. br. H., 1:34,4, 2230, Gb. Mills 2.
Jungfrau (Gest. Mariendof), 4j. br. St., 1:37,4, 2190, Hs. Osterhoff 3.
Long Lilly (Gest. Wilh. Hof), 5j. br. St., 1:38,4, 2180, Doelemann jr. 4.

Ferner: Antille (o. Wetten), Junker, Longinchen (6), Puppenspiel, Abdell Reaper, Deichgraf v. Wolfersom (a. 3. disq., 80 Prozent Platz zurück), Mocuna (5), Diamantring, Barkas, Eusebius, Egisato, Mady Medium, Jagdgöttin, Dr. Ernst, Alpenschütz, Baron Moko, Laute, Carla Prost.

Tot.: 53, Pl. 26, 17, 24 : 10. Mt.: sicher, 5 bis 4 Längen. Zeit: 3:29,9.

3. Edeldame-Preis. 1700 Mark. 2200 Meter.

Doleritt (Stall Hedy), 4j. br. H. v. Black Jim—Dolline, 1:32,5, 2210, F. Rosenberg 1.
Julian Wilkes (H. Krischer), 7j. schwbr. W., 1:33,1, 2205, F. Knabe jr. 2.
Ellen (Gest. Höflein), 3j. br. St., 1:33,6, 2210, W. Krautz 3.
Chrysanthemum (O. Pohl), 5j. br. St., 1:33, 2240, Besitzer 4.

Ferner: Fackel (a. 4. disq.), Lysagora, Paulinus (6), Frieda M., Mein Liebling, Mac Gregor, Braune Hexe (5), Morgenluft (disq.), Minge, Lindenwirtin I, Prinzeß Watts, Schneevolgt.

Tot.: 55, Pl. 26, 28, 20 : 10. Mt.: sicher, 6—4 Hals, Zeit: 3:24,5.

4. Bürgermeister-Schröder-Rennen. 6000 Mark. 2500 Meter. Zuchtrennen.

Landmesser (Gest. Dersenow), 3j. F.-H. v. Sterion—Lady Bean, 1:29,4, 2530, B. Doelemann sen. 1.
Miger (Gest. Bindow), 4j. br. H., 1:28,3, 2565, Gb. Mills 2.
Liese Lott H. (H. Oelkers), 4j. dr. St., 1:29,4, 2535, Martens 3.
Bellwin (R. Kasper), 3j. ddr. H., 1:29,8, 2530, E. Treuherz 4.

Ferner: Granate, Long Brolinde (6), Märzveilchen (5), Differenz, Heideprinzeß (7), Frankel (ang.), Paria I (disq.).

Tot.: 117, Pl. 17, 12, 16 : 10. Mt.: sicher, 3—Hals. Zeit: 3:46,3.

5. Edina-Preis. 1600 Mark. 3000 Meter. Herrenfahren.

Donnerhall (Gest. Mariendof), 5j. br. H. v. Longino—Dornrose, 1:34,2, 3100, Hr. Winkelmann sen. 1.
Kämpfer (S. Frensdorf), 9j. ddr. W., 1:35,8, 3050, Besitzer 2.
Sorandra (H. Kayser), 6j. br. St., 1:38,1, 2980, Hr. H. Blamm 3.
Dolina (Stall Hedy), 5j. br. St., 1:36,5, 3040, Hr. M. Bauer 4.

Ferner: Mentor, Diplomat (ang.), Editha Volo (disq.), Weinstock (a. 4. disq.), Long Willy, Koroal, Secunda III (5), Fridolin IV, Donner, Long Director, Elder (6), Heinrich Prose, Hola Aiber.

Tot.: 77, Pl. 25, 38, 192 : 10. Mt.: nach Kampf, ¼—¾ Lg. Zeit: 4:52,3.

6. Ebony-Preis. 2300 Mark. 2600 Meter.

Fridhjof I (H. Mitzinger), 8j. F.-H. v. Baron Silver—Brieme, 1:33, 2560, C. Pohl 1.
Binen Bingen (Gest. Bardenhagen), a. br. H., 1:30,7, 2630, Schönrock 2.
Dawson Watts (Gebr. Grimm), 4j. br. H., 1:32,7, 2560, G. Kaupper 3.
Hallus (M. Bockwoldt), 10j. schw. W., 1:32,3, 2560, G. Holzky 4.

Ferner: Dornhütte (5), Sammell.

Tot.: 59, Pl. 26, 19 : 10. Mt.: 3—1¼ Längen. Zeit: 3:58,2.

7. Elfe-Preis. 1700 Mark. 2300 Meter.

Brilona (Stall Brilona), 5j. schw. St. v. Brilon—Suleika, 1:33,4, 2310, Schönrock 1.
Landstreicher K. (K. Rothe), 5j. br. H., 1:33, 2380, G. Kaupper 2.
Schmetterling (Frau M. Jeß), 7j. Sch.-H., 1:34,4, 2320, Martens 3.
Long Alwanderer (H. Wolken), 5j. br. W., 1:35,1, 2330, Hs. Osterhoff 4.

Ferner: Charlotte Mathilde, Waltraut (g. a. 4. d. Ziel), Long Bertha W. (6), Haarkünstler (disq. u. ang.), Geisha.

Tot.: 116, Pl. 20, 12, 13: